

BANCO CENTRAL DE RESERVA DEL PERÚ
SUCURSAL HUANCAYO



PASCO: Síntesis de Actividad Económica
Junio 2016¹

Departamento de Estudios Económicos

El Banco Central de Reserva del Perú (BCRP) ha considerado presentar un conjunto de indicadores sectoriales de actividad económica con la finalidad de poder realizar el seguimiento del desempeño de la economía departamental. Para el sector real, se ha utilizado el Valor Bruto de Producción a precios del año 2007 para los sectores disponibles. Cabe señalar que a partir de enero 2014, el Instituto Nacional de Estadística (INEI) ha realizado el cambio de año base (de 1994 a 2007) para la construcción del Producto Bruto Interno (PBI) nacional, estando en elaboración la desagregación departamental. En la medida que se publique referida información, el BCRP volvería a elaborar para cada departamento un indicador agregado de actividad económica.

¹ En el presente informe participaron Francisco Callupe Casaño y Joel Jovani Turco Quinto.

ÍNDICE

Página

| | |
|--|-----------|
| RESUMEN EJECUTIVO | 3 |
| I. ACTIVIDAD PRODUCTIVA | 5 |
| 1. Actividad primaria..... | 5 |
| 1.1 Sector agropecuario..... | 5 |
| 1.2 Sector minería..... | 7 |
| 2. Otros indicadores sectoriales..... | 8 |
| 2.1 Sector construcción..... | 8 |
| 2.2 Arribos a los establecimientos de hospedaje..... | 8 |
| II. SECTOR EXTERNO | 9 |
| 1. Exportaciones..... | 9 |
| III. CRÉDITOS Y DEPÓSITOS | 10 |
| 1. Créditos..... | 10 |
| 2. Depósitos..... | 12 |
| IV. EJECUCIÓN DEL PRESUPUESTO PÚBLICO | 13 |
| 1. Ejecución del Presupuesto Público de Gastos Corrientes..... | 13 |
| 2. Ejecución del Presupuesto Público de Inversiones..... | 13 |
| V. ANEXOS | 16 |



RESUMEN EJECUTIVO

Principales hechos de importancia

- En junio, el **sector minero** creció en 14,1 por ciento interanual, explicado por la mayor producción de cobre, plomo, zinc y oro, no obstante la reducción plata. Contrariamente, la **producción agropecuaria** decreció en 4,8 por ciento, influenciado por la reducción de la actividad agrícola (-6,3 por ciento), contrarrestado parcialmente por el incremento del subsector pecuario (3,8 por ciento).
- En cuanto a los **otros indicadores de actividad económica**, destacó en junio el incremento de los despachos de cemento (2,8 por ciento); del crédito directo total (10,4 por ciento); crédito de consumo (19,1 por ciento); crédito hipotecario (23,8 por ciento); y la inversión pública (14,7 por ciento).

Actividad primaria

- El **sector agropecuario** decreció en 4,8 por ciento interanual en junio, sustentado en la reducción de la actividad agrícola (-6,3 por ciento), no obstante el incremento del subsector pecuario (3,8 por ciento). Entre enero y junio, disminuyó en 2,2 por ciento respecto a similar periodo de 2015, ante el resultado negativo de los subsectores agrícola (-1,3 por ciento) y pecuario (-5,8 por ciento).
- La **actividad minera** registró un resultado positivo por segundo mes consecutivo. En junio, creció en 14,1 por ciento interanual, debido a la mayor producción de cobre (21,3 por ciento), plomo (15,1 por ciento), zinc (17,1 por ciento) y oro (10,9 por ciento). Entre enero y junio, aumentó en 5,5 por ciento respecto a similar periodo de 2015, influenciado por la mayor producción de cobre (40,9 por ciento) y oro (36,6 por ciento).

Otros indicadores de actividad económica

- Los **despachos de cemento** crecieron por sexto mes consecutivo luego de registrar cuatro meses de resultados negativos. En junio, se incrementó en 2,8 por ciento interanual, explicado principalmente por el mayor desempeño de la inversión privada y pública. Entre enero y junio, crecieron en 16,4 por ciento respecto a similar periodo de 2015, asociado al mayor desempeño de la inversión pública, principalmente del Gobierno Regional y las municipalidades.
- Los **arribos a los establecimientos de hospedaje** registraron un resultado negativo, luego de cinco meses de crecimientos consecutivos, decreciendo en 5,6 por ciento interanual en junio, explicado por la menor afluencia de visitantes nacionales (-5,5 por ciento) y extranjeros (-14,2 por ciento). Entre enero y junio, sumó 125,6 miles de arribos, registrando un crecimiento de 9,5 por ciento respecto de similar periodo de 2015, influenciado por los incrementos de visitantes nacionales (9,3 por ciento) y extranjeros (24,7 por ciento) hacia las provincias de Oxapampa y Pasco.
- El **crédito directo total** en la región (S/ 604 millones) creció en 10,4 por ciento interanual con respecto a junio de 2015, sobresaliendo los mayores montos otorgados por Banco de la Nación, Banca Múltiple e instituciones no bancarias. Asimismo, los créditos de **consumo e hipotecarios** crecieron en 19,1 y 23,8 por ciento, respectivamente.

- La **inversión pública** del mes (S/ 34 millones) aumentó en 14,7 por ciento interanual, ante los mayores montos ejecutados en el Gobierno Regional. Entre enero y junio, acumuló una ejecución de S/ 121 millones, inferior en 5,6 por ciento respecto a similar periodo de 2015, influenciado por la reducción del Gobierno Regional. En el avance, los tres principales proyectos con mayor monto ejecutado fueron: “Rehabilitación y mejoramiento de la carretera Puerto Bermúdez - San Alejandro” con un gasto devengado de S/ 13,8 millones, a cargo del Gobierno Nacional; “Mejoramiento y ampliación de la capacidad resolutive de los servicios de salud del Hospital Regional Daniel A. Carrión” con un gasto devengado de S/ 8,5 millones, a cargo del Gobierno Regional; e “Instalación del sistema de agua para riego en los sectores de Ocshahuay, Chicchipunta, Carretera Divisoria, Ganamanay, Mashanpampa, Sillapata, Cumbre Pucará, Ancahuachanán Potrero y Apath, distrito de Paucartambo, provincia de Pasco” con un gasto de S/ 5,1 millones, a cargo del Gobierno Nacional.

CUADRO N° 1
PASCO: OTROS INDICADORES DE ACTIVIDAD ECONÓMICA
 (Variación % respecto a similar mes del año anterior)

| | Ene.16 | Feb.16 | Mar.16 | Abr.16 | May.16 | Jun.16 |
|---|--------|---------|--------|--------|---------|--------|
| Despachos de cemento 1/ | ↑ 15,9 | ↑ 29,4 | ↑ 10,3 | ↑ 20,4 | ↑ 22,7 | ↑ 2,8 |
| Arribos a los establecimientos de hospedaje | ↑ 10,8 | ↑ 24,6 | ↑ 7,4 | ↑ 15,7 | ↑ 9,4 | ↓ -5,6 |
| Crédito total 2/ | ↑ 12,8 | ↑ 12,1 | ↑ 11,3 | ↑ 10,5 | ↑ 9,2 | ↑ 10,4 |
| Crédito de consumo 2/ | ↑ 14,9 | ↑ 1,6 | ↑ 2,5 | ↑ 2,3 | ↑ 20,4 | ↑ 19,1 |
| Crédito hipotecario 2/ | ↑ 18,9 | ↑ 8,2 | ↑ 1,6 | ↑ 3,0 | ↑ 26,1 | ↑ 23,8 |
| Inversión pública 1/ | ↑ 5,5 | ↑ 275,0 | ↑ 43,0 | ↑ 42,7 | ↓ -61,4 | ↑ 14,7 |

1/ En términos reales.

2/ En términos nominales.

Fuentes: UNACEM, MINCETUR, MTPE, SBS y MEF.

I. ACTIVIDAD PRODUCTIVA

1. Actividad primaria

1.1 Sector agropecuario

- La actividad agropecuaria decreció en 4,8 por ciento interanual en junio, sustentado en la reducción de la actividad agrícola (-6,3 por ciento), no obstante el incremento del subsector pecuario (3,8 por ciento). Entre enero y junio, disminuyó en 2,2 por ciento respecto a similar periodo de 2015, ante el resultado negativo de los subsectores agrícola (-1,3 por ciento) y pecuario (-5,8 por ciento).
- El subsector agrícola decreció en 6,3 por ciento interanual en el mes, explicado por la menor oferta para el mercado interno (-5,4 por ciento), y el mercado externo y agroindustria (-8,7 por ciento); destacando en el primer caso, las disminuciones de maíz choclo, yuca, granadilla, olluco, papa, zapallo, arroz cáscara y haba grano verde; mientras que en el segundo, se redujo por café y cacao; en papa, explicado por las menores siembras, ante la reducción de lluvias en las provincias de Pasco y Daniel Alcides Carrión. Entre enero y junio, se redujo en 1,3 por ciento, debido a la menor producción para el mercado interno (-1,9 por ciento), contrarrestado parcialmente por la mayor oferta para el mercado externo y agroindustria (2,0 por ciento); destacando en el primer caso, las reducciones en yuca, papa, zapallo, arroz cáscara, granadilla y plátano; mientras que, en el segundo, influenciado por los incrementos de la producción de café.

CUADRO N° 2
PASCO: SECTOR AGROPECUARIO 1/
(Miles de Toneladas)

| Subsectores | Estructura Porcentual 2014 /2 | Junio | | | Enero - Junio | | |
|--|-------------------------------------|-------|-------|-------------|---------------|-------|-------------|
| | | 2 015 | 2 016 | Var. % | 2 015 | 2 016 | Var. % |
| AGRÍCOLA | 49,3 | | | -6,3 | | | -1,3 |
| Orientada al mercado interno 2/ | 8,7 | | | -5,4 | | | -1,9 |
| Papa | 50,8 | 32,9 | 32,1 | -2,4 | 133,8 | 130,0 | -2,8 |
| Plátano | 30,6 | 8,3 | 8,1 | -3,1 | 46,0 | 45,5 | -1,2 |
| Yuca | 21,9 | 5,9 | 4,0 | -31,7 | 38,5 | 23,5 | -38,9 |
| Maíz Choclo | 4,1 | 2,2 | 0,1 | -96,8 | 9,3 | 11,9 | 27,9 |
| Granadilla | 37,9 | 2,4 | 1,3 | -47,1 | 12,8 | 10,8 | -15,2 |
| Rocoto | 12,0 | 1,8 | 2,1 | 21,5 | 7,9 | 9,4 | 19,7 |
| Olluco | 2,9 | 4,8 | 3,8 | -22,2 | 6,2 | 6,7 | 8,1 |
| Zapallo | 4,8 | 1,8 | 1,0 | -42,3 | 6,5 | 4,3 | -34,4 |
| Orientada al mercado externo y agroindustria 2/ | 40,6 | | | -8,7 | | | 2,0 |
| Café | 25,7 | 2,7 | 2,6 | -5,0 | 4,7 | 5,4 | 13,2 |
| Maíz A. Duro | 4,4 | 0,5 | 0,5 | 10,2 | 6,3 | 4,7 | -24,4 |
| Cacao | 4,8 | 0,2 | 0,1 | -55,3 | 0,5 | 0,2 | -58,2 |
| PECUARIO | 50,7 | | | 3,8 | | | -5,8 |
| Carne de vacuno 3/ | 24,3 | 0,3 | 0,4 | 12,3 | 1,8 | 1,6 | -9,1 |
| Carne de ave 3/ | 3,6 | 0,1 | 0,1 | -20,5 | 0,5 | 0,6 | 5,3 |
| Carne de ovino 3/ | 14,6 | 0,2 | 0,2 | 3,6 | 0,8 | 0,7 | -3,7 |
| Leche | 19,8 | 2,3 | 2,2 | -4,9 | 13,7 | 13,0 | -5,1 |
| SECTOR AGROPECUARIO | 100,0 | | | -4,8 | | | -2,2 |

1/ Cifras preliminares.

2/ A precios de 2007.

3/ Peso neto.

Fuente: MINAGRI.

Elaboración: BCRP - Sucursal Huancayo. Departamento de Estudios Económicos.

- La producción pecuaria creció en 3,8 por ciento interanual en el mes, debido a la mayor producción de huevo (10,8 por ciento) y carnes de, vacuno (12,3 por ciento), ovino (3,6 por ciento), porcino (3,3 por ciento), llama (29,4 por ciento), alpaca (16,3 por ciento) y caprino (2,4 por ciento). Entre enero y junio, se redujo en 5,8 por ciento, influenciado por la menor oferta de leche (-5,1 por ciento), lana (-22,5 por ciento), además de carnes de, vacuno (-9,1 por ciento), porcino (-3,3 por ciento) y ovino (-3,7 por ciento). La mayor producción de leche y, carnes de vacuno y porcino, se concentran en la provincia de Oxapampa por ostentar un clima adecuado y disponibilidad de pastos, mientras que la oferta de lana y, carnes de ovino y alpaca, provienen de las provincias de Pasco y Daniel Alcides Carrión.
- En cuanto al avance de las siembras, correspondiente a la actual campaña agrícola (2015-2016), se instalaron 30 189 hectáreas, inferior en 2 436 hectáreas (-7,5 por ciento) respecto a su similar de la campaña anterior, debido a menores instalaciones de cultivos transitorios (905 hectáreas o 3,1 por ciento menos) y permanentes (1 531 hectáreas o 42,3 por ciento menos); destacando en el primero, las reducciones de papa, maíz amarillo duro, yuca, arroz cáscara, frijol grano seco, olluco, arveja grano verde y zapallo; y en el segundo, por granadilla, plátano, achiote, cacao, papaya, además de pastos braquearía y setárea. Las reducciones de papa y olluco, se sustentaron por el registro de menores lluvias como efecto del fenómeno El Niño en las provincias de Pasco y Daniel Alcides Carrión.

CUADRO N° 3
PASCO: SUPERFICIE SEMBRADA 1/
(Hectáreas)

| | Campaña Agrícola 2/ | | Variación | |
|------------------------------|---------------------|---------------|---------------|--------------|
| | 2014-2015 | 2015-2016 | Absoluta | Porcentual |
| Cultivos Transitorios | 29 007 | 28 102 | -905 | -3,1 |
| Papa | 9 026 | 8 605 | -421 | -4,7 |
| Maíz A. Duro | 3 935 | 3 674 | -261 | -6,6 |
| Yuca | 4 212 | 3 570 | -642 | -15,2 |
| Arroz Cáscara | 3 045 | 2 717 | -328 | -10,8 |
| Maca | 935 | 1 827 | 892 | 95,4 |
| Maíz Amiláceo | 1 562 | 1 568 | 6 | 0,4 |
| Frijol Grano Seco | 849 | 835 | -14 | -1,6 |
| Maíz Choclo | 634 | 797 | 163 | 25,7 |
| Olluco | 703 | 693 | -10 | -1,4 |
| Arveja Grano Verde | 684 | 654 | -30 | -4,4 |
| Otros | 3 422 | 3 162 | -260 | -7,6 |
| Cultivos Permanentes | 3 619 | 2 088 | -1 531 | -42,3 |
| Granadilla | 954 | 597 | -357 | -37,4 |
| Rocoto | 397 | 562 | 165 | 41,6 |
| Café | 98 | 309 | 211 | 215,3 |
| Plátano | 516 | 283 | -233 | -45,2 |
| Achiote | 226 | 121 | -105 | -46,5 |
| Otros | 1 428 | 216 | -1 212 | -84,9 |
| TOTAL | 32 626 | 30 189 | -2 436 | -7,5 |

1/ Cifras preliminares.

2/ De agosto a junio.

Fuente: Dirección Regional de Agricultura - Pasco.

Elaboración: BCRP - Sucursal Huancayo. Departamento de Estudios Económicos.



1.2 Sector minería

- La producción minera registró un resultado positivo por segundo mes consecutivo. En junio, creció en 14,1 por ciento interanual, debido a la mayor producción de cobre (21,3 por ciento) en la minera El Brocal; plomo (15,1 por ciento) en Atacocha, Pan American Silver y El Brocal; zinc (17,1 por ciento) en las mineras Milpo, Atacocha, Administradora Chungar, El Brocal y Pan American Silver; y oro (10,9 por ciento) en Atacocha, Aurífera Aurex, Milpo y Pan American Silver. El resultado del mes se contrarrestó parcialmente por la menor producción de plata (-0,2 por ciento).
- Entre enero y junio, aumentó en 5,5 por ciento respecto a similar periodo de 2015, influenciado por la mayor producción de cobre (40,9 por ciento) y oro (36,6 por ciento), no obstante las reducciones de plomo (-6,2 por ciento), zinc (-2,7 por ciento) y plata (-3,5 por ciento). El crecimiento de cobre se registró en la minera El Brocal; mientras que oro, en las mineras El Brocal, Milpo, Atacocha y Aurífera Aurex.
- Entre enero y junio, a precios de 2007, la producción de zinc significó el 43 por ciento del VBP minero, seguido por cobre (25 por ciento), plata (18 por ciento), plomo (12 por ciento) y oro (2 por ciento).

CUADRO N° 4
PASCO: SECTOR MINERÍA 1/
(Variación % real respecto a similar periodo del año anterior)

| | Estructura Porcentual 2014 2/ | Junio | | | Enero - Junio | | |
|-----------------|-------------------------------------|--------|---------|-------------|---------------|---------|------------|
| | | 2 015 | 2 016 | Var. % | 2 015 | 2 016 | Var. % |
| Cobre (TMF) | 23,0 | 4 298 | 5 212 | 21,3 | 21 172 | 29 822 | 40,9 |
| Plomo (TMF) | 10,1 | 6 743 | 7 760 | 15,1 | 46 514 | 43 616 | -6,2 |
| Zinc (TMF) | 39,0 | 20 290 | 23 754 | 17,1 | 133 602 | 129 978 | -2,7 |
| Oro (Grs.f) | 1,5 | 92 440 | 102 513 | 10,9 | 504 537 | 689 073 | 36,6 |
| Plata (Kg.f) | 26,4 | 54 840 | 54 720 | -0,2 | 323 996 | 312 600 | -3,5 |
| TOTAL 1/ | | | | 14,1 | | | 5,5 |

1/ Cifras preliminares.

2/ Aprecios de 2007.

Fuente: MINEM.

Elaboración: BCRP - Sucursal Huancayo. Departamento de Estudios Económicos.

GRÁFICO N° 1
PASCO: CRECIMIENTO DE LA PRODUCCIÓN MINERA
(Variación % real respecto a similar mes del año anterior)

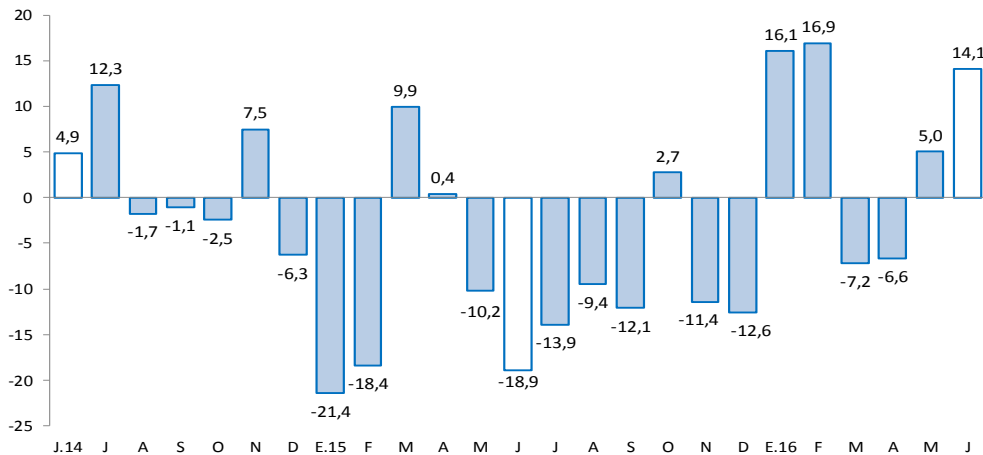

Fuente: MINEM.

Elaboración: BCRP - Sucursal Huancayo. Departamento de Estudios Económicos.

2. Otros indicadores sectoriales

2.1 Sector construcción

- Los despachos de cemento por la empresa UNACEM (plantas Condorcocha y Atocongo con las marcas Cemento Andino y Sol, respectivamente), crecieron por sexto mes consecutivo luego de registrar cuatro meses de resultados negativos. En junio, se incrementó en 2,8 por ciento interanual, explicado principalmente por el mayor desempeño de la inversión privada y pública.
- Entre enero y junio, los despachos de cemento crecieron en 16,4 por ciento respecto a similar periodo de 2015, asociado al mayor desempeño de la inversión pública, principalmente del Gobierno Regional y las municipalidades.

GRÁFICO N° 2
PASCO: CRECIMIENTO DE LOS DESPACHOS DE CEMENTO
(Variación % real respecto a similar mes del año anterior)

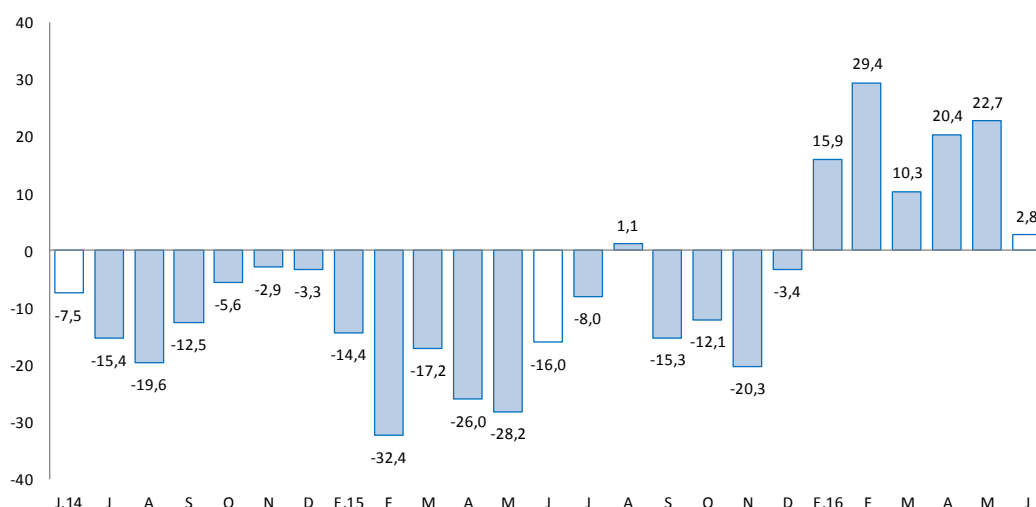

Fuente: UNACEM (Plantas Condorcocha y Atocongo).

Elaboración: BCRP - Sucursal Huancayo. Departamento de Estudios Económicos.

2.2 Arribos a los establecimientos de hospedaje

- En junio, el número de arribos a los establecimientos de hospedaje (20,9 miles) decreció en 5,6 por ciento interanual, explicado por la menor afluencia de visitantes nacionales (-5,5 por ciento) y extranjeros (-14,2 por ciento). Entre enero y junio, sumó 125,6 miles de arribos, registrando un crecimiento de 9,5 por ciento respecto de similar periodo de 2015, influenciado por los incrementos de visitantes nacionales (9,3 por ciento) y extranjeros (24,7 por ciento) hacia las provincias de Oxapampa y Pasco. El departamento cuenta con importantes atractivos turísticos ubicados en la zona ceja de selva y selva (provincia de Oxapampa), así como en la localidad de Huayllay, provincia de Pasco, en la que se cuenta los atractivos turísticos del Bosque de Piedras y los Baños Termales de Calera.
- Del total de arribos entre enero y junio, el 99,2 por ciento fueron nacionales, de los cuales el 40 por ciento procedió del propio departamento, seguido de Lima Metropolitana (23 por ciento), Junín (14 por ciento), Lima provincias (10 por ciento) y Huánuco (8 por ciento). Asimismo, del total de visitantes extranjeros, el 38 por ciento procedió de Francia, seguido de Canadá (15 por ciento), Alemania (13 por ciento), Estados Unidos (8 por ciento), España (7 por ciento) y Colombia (3 por ciento), entre los principales.



GRÁFICO N° 3
PASCO: CRECIMIENTO DE ARRIBOS A ESTABLECIMIENTOS DE HOSPEDAJE
 (Variación % respecto a similar mes del año anterior)

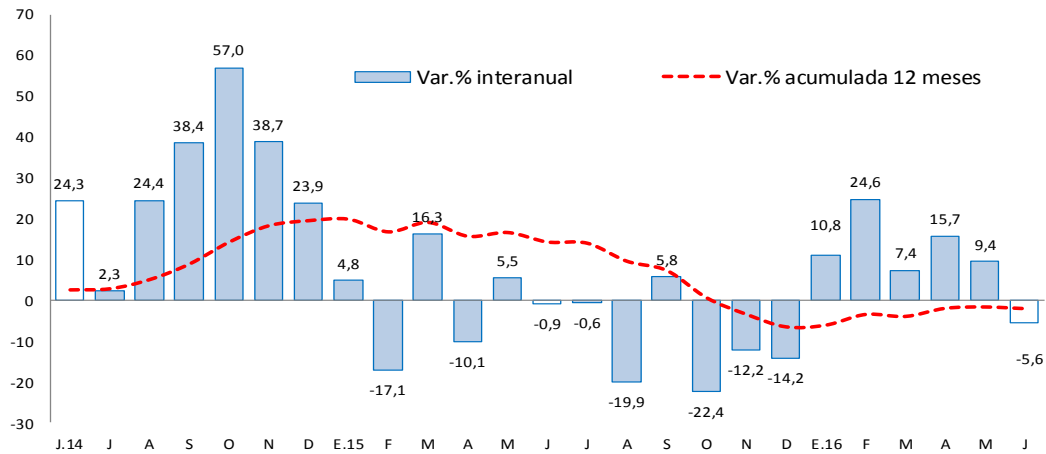

Fuente: MINCETUR.
 Elaboración: BCRP - Sucursal Huancayo. Departamento de Estudios Económicos.

II. SECTOR EXTERNO

1. Exportaciones

- Las exportaciones de Pasco totalizaron US\$ 21 millones en junio, menor en US\$ 51 millones (-70,8 por ciento) respecto a similar mes de 2015, sustentado en la reducción de envíos de productos tradicionales en US\$ 48 millones (-69,6 por ciento), además de menor oferta de productos no tradicional en US\$ 3 millones (-100,0 por ciento). Los menores envíos de **productos tradicionales** se explicaron por el decrecimiento de productos mineros en US\$ 48 millones (-69,9 por ciento), principalmente de los concentrados de plata, cobre, zinc y plomo; mientras que, en los **no tradicionales**, se relacionó a los menores envíos de productos sidero-metalúrgicos.

CUADRO N° 6
PASCO: EXPORTACIONES POR GRUPO DE PRODUCTOS 1/
 (Valor FOB en millones de US\$)

| | Estructura % 2 014 | Junio | | Var. % | Enero - Junio | | Var. % |
|-----------------------------------|-----------------------|-----------|-----------|---------------|---------------|------------|--------------|
| | | 2 015 | 2 016 | | 2 015 | 2 016 | |
| Productos Tradicionales | 99,8 | 69 | 21 | -69,6 | 476 | 167 | -64,9 |
| Agrícolas | 0,1 | 0 | 0 | -100,0 | 1 | 2 | 181,4 |
| Mineros | 99,7 | 69 | 21 | -69,6 | 476 | 165 | -65,2 |
| Productos No Tradicionales | 0,2 | 3 | 0 | -100,0 | 14 | 28 | 97,8 |
| Agropecuarios | 0,2 | 0 | 0 | -100,0 | 1 | 0 | -78,9 |
| Textil | 0,0 | 0 | 0 | - | 0 | 0 | - |
| Maderas y papeles, y sus manuf. | 0,0 | 0 | 0 | - | 0 | 0 | - |
| Químicos | 0,0 | 0 | 0 | - | 0 | 0 | -100,0 |
| Minerales no metálicos | 0,0 | 0 | 0 | - | 0 | 0 | - |
| Sidero-Metalúrgico y joyerías | 0,0 | 3 | 0 | -100,0 | 13 | 27 | 116,2 |
| Metal-Mecánicos | 0,0 | 0 | 0 | - | 0 | 0 | 813,2 |
| Resto de otros no tradicionales | 0,0 | 0 | 0 | - | 0 | 0 | - |
| Total Exportaciones | 100 | 72 | 21 | -70,8 | 490 | 195 | -60,3 |

1/ Cifras Preliminares.

Fuente: SUNAT.

Elaboración: BCRP - Sucursal Huancayo. Departamento de Estudios Económicos.

- Entre enero y junio, las ventas totalizaron US\$ 195 millones, menor en US\$ 296 millones (-60,3 por ciento) respecto de similar periodo de 2015, explicado por las reducciones de envíos de productos tradicionales en US\$ 309 millones (-64,9 por ciento), no obstante el incremento de los no tradicionales en US\$ 14 millones (97,8 por ciento). Respecto a la reducción de los **tradicionales**, que significaron el 85,8 por ciento del total, se explicó por la menor oferta de productos mineros (-65,2 por ciento), principalmente de plata, plomo, cobre y zinc. El incremento de los **no tradicionales**, se relacionó a mayores envíos de productos sidero-metalúrgicos.
- Entre enero y junio, los principales destinos de exportación fueron Corea del Sur (25,6 por ciento), Canadá (24,9 por ciento), China (10,5 por ciento), Estados Unidos (9,1 por ciento), España (4,3 por ciento) y Bélgica (4,1 por ciento). Por productos, los mayores envíos se registraron en concentrados de, plomo (38,6 por ciento), zinc (30,2 por ciento) y cobre (14,6 por ciento), además de plata en bruto aleada (14,0 por ciento).

III. CRÉDITOS Y DEPÓSITOS

1. Créditos

- Los créditos en Pasco sumaron S/ 604 millones al término de junio, registrando un incremento de 1,4 por ciento respecto al mes anterior y de 10,4 por ciento comparado de junio 2015. Respecto del mes anterior, creció debido a los mayores créditos a empresas (2,4 por ciento), toda vez que los créditos a personas no registró variación alguna. El incremento en créditos a empresas estuvo explicado por una mayor demanda de contratistas mineros en la Banca Múltiple, debido a la recuperación de la producción minera; además de las mayores colocaciones de las Cajas Municipales en las micro y pequeñas empresas de los sectores comercio y servicio. Respecto a los créditos a personas, no varió debido a que el aumento de créditos de consumo (0,1 por ciento) estuvo contrarrestado por la disminución de créditos hipotecarios (-0,2 por ciento). Los créditos a empresas representaron el 57,1 por ciento del total; seguido de los créditos de consumo (34,9 por ciento) e hipotecario (8,0 por ciento).

CUADRO N° 7
PASCO: CRÉDITO DIRECTO
(Saldos en millones de soles)

| | Saldos en millones de soles | | Tasas de crecimiento (%) | |
|-----------------------------------|-----------------------------|------------|--------------------------|-------------|
| | may-16 | jun-16 | Mes | 12 Meses |
| Banco de la Nación 1/ | 33 | 33 | 0,7 | 3,7 |
| Agrobanco 2/ | 55 | 56 | 0,7 | -2,1 |
| Banca Múltiple | 286 | 288 | 0,7 | 8,9 |
| Instituciones No Bancarias | 222 | 227 | 2,4 | 17,2 |
| Financieras | 85 | 85 | -0,6 | 6,6 |
| Cajas Municipales | 133 | 135 | 1,8 | 22,4 |
| Cajas Rurales | 0 | 0 | - | - |
| Edpymes | 3 | 7 | 104,8 | 98,1 |
| Total | 596 | 604 | 1,4 | 10,4 |
| Empresas | 337 | 345 | 2,4 | 4,2 |
| Personas | 259 | 259 | 0,0 | 19,9 |
| Consumo | 211 | 211 | 0,1 | 19,1 |
| Hipotecario | 48 | 48 | -0,2 | 23,8 |
| En MN | 537 | 544 | 1,3 | 13,6 |
| En ME | 59 | 60 | 2,0 | -12,0 |

1/ Considera sólo los créditos de consumo e hipotecario.

2/ No considera los créditos a las demás empresas del sistema financiero.

Fuente: SBS y AFP.

Elaboración: BCRP - Sucursal Huancayo. Departamento de Estudios Económicos.



- Por tipo de moneda, los créditos en moneda nacional, que representaron el 90,1 por ciento, registraron un incremento de 1,3 por ciento intermensual en junio; asimismo, en moneda extranjera, con una participación de 9,9 por ciento, crecieron en 2,0 por ciento. Los saldos en moneda extranjera sumaron US\$ 18 millones, los que calculados a un tipo de cambio contable decrecieron en 8,9 por ciento respecto de junio 2015 (-12,0 por ciento con tipo de cambio fijo).

GRÁFICO Nº 5
PASCO: CRECIMIENTO DEL CRÉDITO DIRECTO
(Variación % respecto a similar mes del año anterior)

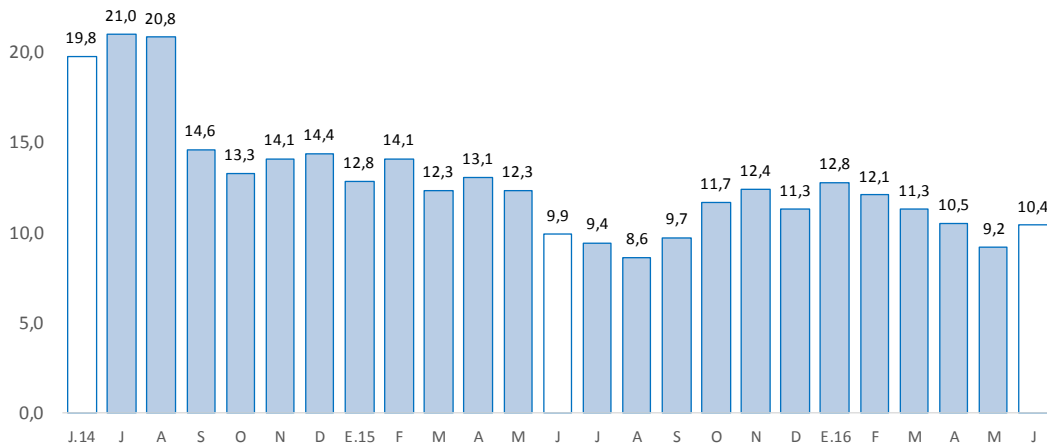

Fuente: SBS y AFP.

Elaboración: BCRP - Sucursal Huancayo. Departamento de Estudios Económicos.

- La **cartera morosa** al mes de mayo alcanzó 3,9 por ciento, mayor en 0,2 de punto porcentual respecto a similar mes de 2015. Los mayores ratios se observaron en las Edpymes (7,1 por ciento), Banca Múltiple (4,9 por ciento), Financieras (3,6 por ciento), Cajas Municipales (3,5 por ciento), Agrobanco (1,7 por ciento) y Banco de la Nación (1,1 por ciento).

GRÁFICO Nº 6
PASCO: TASA DE MOROSIDAD 1/ 2/
(En porcentaje)

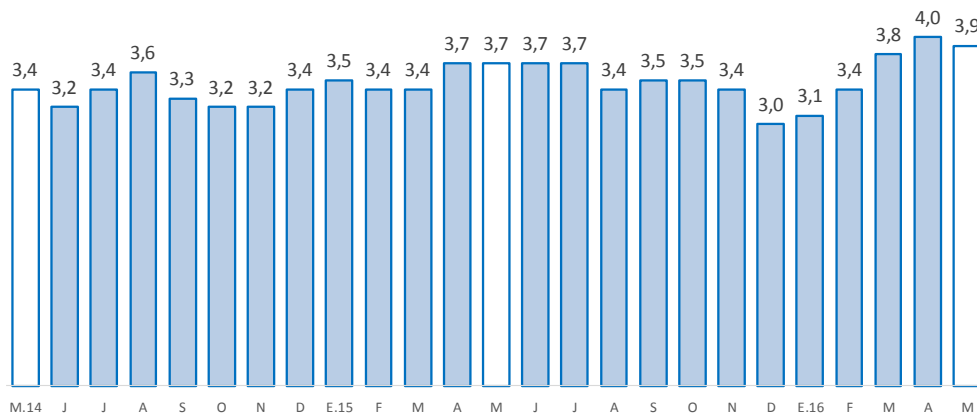

1/ Morosidad = (créditos vencidos + créditos en cobranza judicial) / colocaciones brutas.

2/ Preliminar.

Fuente: SBS y AFP.

Elaboración: BCRP - Sucursal Huancayo. Departamento de Estudios Económicos.



2. Depósitos

- Los depósitos alcanzaron S/ 522 millones en junio, creciendo en 0,8 por ciento respecto al mes anterior y aumentando en 9,4 por ciento comparado de junio 2015. Respecto al mes anterior, aumentaron por mayores depósitos a la vista (0,5 por ciento) y en ahorro (1,5 por ciento), influenciados por los incrementos de montos en la Banca Múltiple y el Banco de la Nación, principalmente en la provincia de Pasco, como efecto de los mayores pagos a trabajadores mineros, ante la recuperación de la producción minera. Los depósitos en ahorro representaron el 40,5 por ciento del total, seguido de los depósitos a la vista (34,7 por ciento) y a plazo (24,8 por ciento).

CUADRO Nº 8
PASCO: DEPÓSITOS
(Saldos en millones de soles)

| | Saldos en millones de soles | | Tasas de crecimiento (%) | |
|-----------------------------------|-----------------------------|------------|--------------------------|-------------|
| | may-16 | jun-16 | Mes | 12 Meses |
| Banco de la Nación | 187 | 188 | 1,0 | 15,6 |
| Banca Múltiple | 249 | 250 | 0,5 | 1,1 |
| Instituciones No Bancarias | 83 | 84 | 1,0 | 25,3 |
| Financieras | 13 | 13 | 0,1 | 15,4 |
| Cajas Municipales | 70 | 71 | 1,2 | 27,2 |
| Cajas Rurales | 0 | 0 | - | - |
| TOTAL | 518 | 522 | 0,8 | 9,4 |
| Vista | 180 | 181 | 0,5 | 1,0 |
| Ahorro | 208 | 212 | 1,5 | 19,6 |
| A plazo | 129 | 129 | 0,0 | 7,1 |
| En MN | 441 | 447 | 1,5 | 14,8 |
| En ME | 77 | 75 | -3,2 | -14,4 |

Fuente: SBS y AFP.

Elaboración: BCRP - Sucursal Huancayo. Departamento de Estudios Económicos.

GRÁFICO Nº 7
PASCO: CRECIMIENTO DE LOS DEPÓSITOS
(Variación % respecto a similar mes del año anterior)

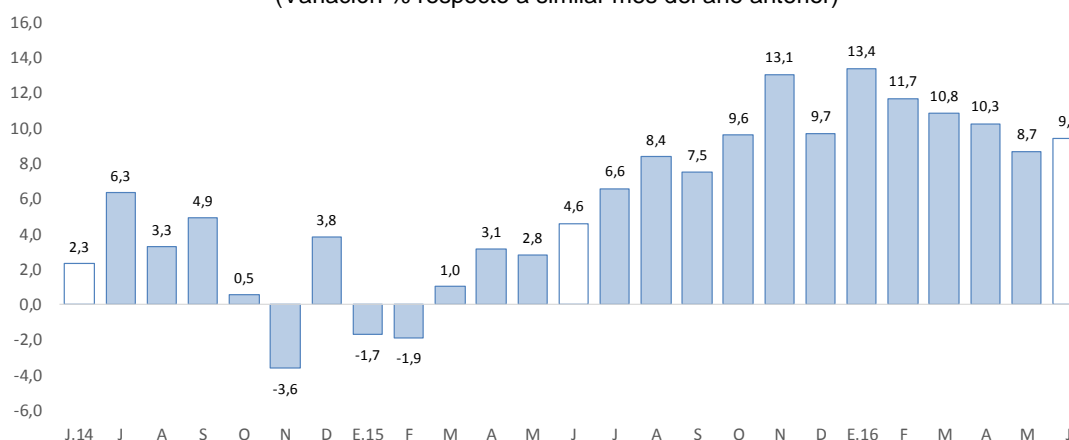

Fuente: SBS y AFP.

Elaboración: BCRP - Sucursal Huancayo. Departamento de Estudios Económicos.

- Por **institución financiera**, destacó la Banca Múltiple con una participación de 47,9 por ciento de los depósitos, seguido del Banco de la Nación (36,1 por ciento) y las empresas no bancarias (16,0 por ciento).
- Por **tipo de moneda**, los depósitos en moneda nacional, que conformaron un 85,6 por ciento de participación, registraron un crecimiento de 1,5 por ciento intermensual. De forma contraria, en moneda extranjera, con un 14,4 por ciento de participación, disminuyó en 3,2 por ciento. Los saldos en moneda extranjera sumaron US\$ 22 millones, los que calculados con un tipo de cambio contable decrecieron en 11,4 por ciento respecto de junio 2015 (-14,4 por ciento con tipo de cambio fijo).

IV. EJECUCIÓN DEL PRESUPUESTO PÚBLICO

1. Ejecución del Presupuesto Público de Gastos Corrientes

- La ejecución presupuestal del gasto corriente no financiero (S/ 59 millones) del mes, neto de transferencias intergubernamentales, creció en 2,8 por ciento interanual en junio, influenciado por el Gobierno Regional (12,2 por ciento), sustentado en mayores gastos devengados en remuneraciones, transferencias, y compra de bienes y servicios. El resultado del mes se contrarrestó parcialmente por la disminución por parte del Gobierno Nacional (-4,4 por ciento) y las municipalidades (-0,5 por ciento); en el primer caso, explicado por menores gastos en transferencias; y en el segundo, por remuneraciones y transferencias.
- Entre enero y junio, sumó S/ 334 millones, registrando un crecimiento de 11,7 por ciento respecto a similar periodo de 2015, ante los mayores montos devengados en todos los niveles de gobierno. En el Gobierno Nacional (4,8 por ciento), ante la mayor ejecución en remuneraciones, y compra de bienes y servicios; en el Gobierno Regional (23,2 por ciento), por remuneraciones, transferencias, y compra de bienes y servicios; mientras que en los municipios (2,5 por ciento), por transferencias, y compra de bienes y servicios.

CUADRO N° 9
PASCO: EJECUCIÓN DEL PRESUPUESTO PÚBLICO DE GASTOS CORRIENTES 1/ 2/
(Millones de soles)

| | Junio | | | Enero - Junio | | |
|-------------------|-----------|-----------|------------|---------------|------------|-------------|
| | 2 015 | 2 016 | Var.% real | 2 015 | 2 016 | Var.% real |
| Gobierno Nacional | 24 | 24 | -4,4 | 127 | 139 | 4,8 |
| Gobierno Regional | 22 | 26 | 12,2 | 113 | 145 | 23,2 |
| Gobiernos locales | 9 | 9 | -0,5 | 47 | 50 | 2,5 |
| Total | 56 | 59 | 2,8 | 287 | 334 | 11,7 |

1/ Información actualizada al 30 de junio de 2016.

2/ Neto de transferencias intergubernamentales. Comprende pensiones y otros gastos corrientes.

Fuente: MEF.

Elaboración: BCRP - Sucursal Huancayo. Departamento de Estudios Económicos.

2. Ejecución del Presupuesto Público de Inversiones

- La inversión pública en Pasco, correspondiente a los tres niveles de gobierno, sumó S/ 34 millones en el mes, mayor en S/ 5 millones (14,7 por ciento) comparado a similar mes de 2015, ante el incremento de los montos ejecutados en el Gobierno Regional (71,9 por ciento), explicado por la mayor inversión en los sectores transporte y salud. El resultado del mes se contrarrestó parcialmente por las disminuciones del Gobierno Nacional (-37,7 por ciento) y las municipalidades (-6,5 por ciento); en el primer caso, debido a las menores inversiones en los sectores justicia y vivienda; y en el segundo, por el rubro de educación.

- Entre enero y junio, la inversión pública acumuló una ejecución de S/ 121 millones, inferior en 5,6 por ciento respecto a similar periodo de 2015, ante los menores desembolsos en el Gobierno Regional (-34,2 por ciento), influenciado por la reducción de inversiones en los sectores energía, saneamiento y educación. El resultado del acumulado estuvo contrarrestado parcialmente por las mayores inversiones del Gobierno Nacional (2,1 por ciento) y los municipios (35,6 por ciento); en el primer caso, explicado por los sectores de transporte, educación, agropecuario y energía; mientras que, en el segundo, debido a transporte, vivienda, cultura y deporte.
- Respecto al avance de la inversión pública, lo ejecutado entre enero y junio representó en la región el 16,7 por ciento de su Presupuesto Institucional Modificado (PIM) que sumó S/ 723 millones. Las municipalidades registraron un avance de 27,0 por ciento, seguido del Gobierno Regional (16,1 por ciento) y el Gobierno Nacional (10,3 por ciento).

CUADRO Nº 10
PASCO: EJECUCIÓN DEL PRESUPUESTO PÚBLICO DE INVERSIONES 1/ 2/
(Millones de soles)

| | Junio | | | Enero - Junio | | |
|-------------------|-----------|-----------|-------------|---------------|------------|-------------|
| | 2 015 | 2 016 | Var.% real | 2 015 | 2 016 | Var.% real |
| Gobierno Nacional | 9 | 6 | -37,7 | 28 | 29 | 2,1 |
| Gobierno Regional | 11 | 20 | 71,9 | 59 | 41 | -34,2 |
| Gobiernos locales | 9 | 8 | -6,5 | 36 | 51 | 35,6 |
| Total | 29 | 34 | 14,7 | 123 | 121 | -5,6 |

1/ Información actualizada al 30 de junio de 2016.

2/ Comprende la adquisición de activos no financieros.

Fuente: MEF.

Elaboración: BCRP - Sucursal Huancayo. Departamento de Estudios Económicos.

GRÁFICO Nº 8
CRECIMIENTO DE LA EJECUCIÓN DEL PRESUPUESTO PÚBLICO DE INVERSIONES
(Variación % real respecto a similar mes del año anterior)

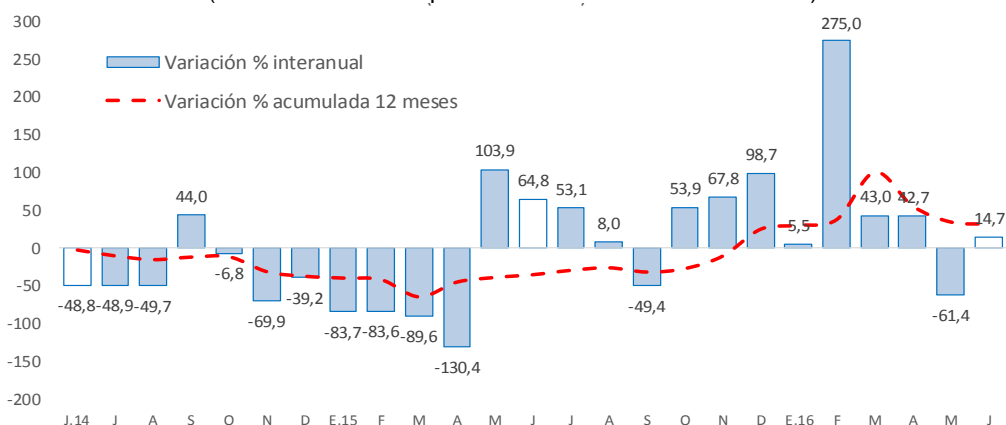

Fuente: MEF.

Elaboración: BCRP - Sucursal Huancayo. Departamento de Estudios Económicos.

- Entre los principales proyectos que se ejecutaron entre enero y junio, destacaron en el Gobierno Nacional la “Rehabilitación y mejoramiento de la carretera Puerto Bermúdez - San Alejandro” con un gasto devengado de S/ 13,8 millones; “Ampliación y mejoramiento del servicio de internamiento penitenciario en la jurisdicción de la Oficina Regional Oriente Pucallpa” con un gasto devengado de S/ 3,6 millones; e “Instalación del pabellón y mejoramiento del servicio de formación académica de la Facultad de Derecho y Ciencias Políticas de la Universidad Nacional Daniel Alcides Carrión de Cerro de Pasco” con un gasto devengado de S/ 2,8 millones.



- En el Gobierno Regional, sobresalieron los proyectos de “Mejoramiento y ampliación de la capacidad resolutive de los servicios de salud del Hospital Regional Daniel A. Carrión” con un gasto devengado de S/ 8,5 millones; “Instalación del sistema de agua para riego en los sectores de Ocshahuay, Chicchipunta, Carretera Divisoria, Ganamanay, Mashanpampa, Sillapata, Cumbre Pucará, Ancahuachanán Potrero y Apash, distrito de Paucartambo, provincia de Pasco” con un gasto devengado de S/ 5,1 millones; y “Creación del camino vecinal entre Paucar, 20 de Marzo y Puaghuanca, distrito de Paucar, provincia de Daniel Alcides Carrión” con un gasto de S/ 4,8 millones.
- Por su parte, en los gobiernos locales, los mayores desembolsos se registraron en el “Mejoramiento de la infraestructura vial del Jirón Independencia, distrito de Oxapampa, provincia de Oxapampa” con un gasto de S/ 2,4 millones; “Mejoramiento y ampliación de los sistemas de agua potable y alcantarillado de la localidad de Paucar, distrito de Paucar, provincia Daniel Alcides Carrión” con un gasto de S/ 2,3 millones; e “Instalación y mejoramiento de los servicios de saneamiento básico en los centros poblados de San Juan de Milpo y San Ramon de Yanapampa, distrito de San Francisco de Asís de Yarusyacán, provincia de Pasco”, con un gasto de S/ 2,0 millones.

V. ANEXOS



ANEXO 1

PASCO: PRODUCCIÓN AGROPECUARIA 1/
(En toneladas métricas)

| CULTIVOS | 2 015 | | | | | | | 2 016 | | | | | | CULTIVOS |
|----------------------------|--------|-------|-------|-------|-------|-------|-------|-------|--------|--------|--------|--------|--------|----------------------------|
| | JUN | JUL | AGO | SET | OCT | NOV | DIC | ENE | FEB | MAR | ABR | MAY | JUN | |
| AGRÍCOLA | | | | | | | | | | | | | | AGRÍCOLA |
| CONSUMO INTERNO | | | | | | | | | | | | | | CONSUMO INTERNO |
| Ají | 209 | 168 | 174 | 160 | 161 | 163 | 206 | 185 | 195 | 203 | 184 | 177 | 196 | Ají |
| Alfalfa | 180 | 270 | 235 | 177 | 212 | 172 | 149 | 130 | 153 | 123 | 136 | 171 | 180 | Alfalfa |
| Arroz Cáscara | 352 | 503 | 344 | 95 | 74 | 68 | 420 | 574 | 595 | 211 | 159 | 175 | 338 | Arroz Cáscara |
| Arveja Grano Seco | 12 | 15 | 0 | 0 | 0 | 0 | 0 | 0 | 0 | 0 | 0 | 29 | 45 | Arveja Grano Seco |
| Arveja Grano Verde | 795 | 1 196 | 15 | 0 | 0 | 0 | 0 | 17 | 49 | 30 | 75 | 603 | 1 196 | Arveja Grano Verde |
| Caigua | 322 | 412 | 239 | 390 | 247 | 250 | 258 | 273 | 368 | 481 | 342 | 250 | 218 | Caigua |
| Cebada Grano | 0 | 0 | 224 | 0 | 0 | 0 | 0 | 0 | 0 | 0 | 0 | 0 | 0 | Cebada Grano |
| Frijol Grano Seco | 254 | 288 | 186 | 4 | 0 | 5 | 131 | 159 | 300 | 63 | 9 | 26 | 202 | Frijol Grano Seco |
| Granadilla | 2 447 | 2 566 | 2 580 | 2 321 | 2 124 | 1 943 | 2 287 | 1 209 | 2 104 | 2 304 | 2 127 | 1 778 | 1 296 | Granadilla |
| Haba Grano Seco | 242 | 368 | 0 | 0 | 0 | 0 | 0 | 0 | 0 | 0 | 0 | 177 | 331 | Haba Grano Seco |
| Haba Grano Verde | 108 | 45 | 54 | 0 | 0 | 0 | 0 | 0 | 117 | 346 | 690 | 830 | 107 | Haba Grano Verde |
| Limón | 40 | 0 | 0 | 0 | 0 | 0 | 0 | 0 | 0 | 0 | 0 | 60 | 40 | Limón |
| Maíz Amiláceo | 278 | 1 250 | 385 | 0 | 0 | 0 | 0 | 0 | 0 | 0 | 0 | 141 | 460 | Maíz Amiláceo |
| Maíz Choclo | 2 246 | 0 | 0 | 0 | 0 | 0 | 0 | 0 | 762 | 1 325 | 2 723 | 7 000 | 72 | Maíz Choclo |
| Mandarina | 58 | 24 | 12 | 12 | 0 | 0 | 0 | 0 | 0 | 12 | 36 | 49 | 48 | Mandarina |
| Naranja | 183 | 68 | 28 | 0 | 0 | 0 | 0 | 0 | 7 | 23 | 79 | 223 | 204 | Naranja |
| Olluco | 4 837 | 778 | 72 | 0 | 0 | 0 | 0 | 0 | 0 | 0 | 0 | 2 971 | 3 764 | Olluco |
| Palta | 62 | 27 | 10 | 14 | 102 | 137 | 184 | 196 | 385 | 850 | 520 | 139 | 80 | Palta |
| Papa | 32 906 | 3 886 | 2 925 | 2 500 | 3 541 | 689 | 4 768 | 5 660 | 18 888 | 18 221 | 21 905 | 33 261 | 32 103 | Papa |
| Papaya | 226 | 357 | 377 | 345 | 348 | 513 | 164 | 213 | 310 | 296 | 312 | 297 | 268 | Papaya |
| Piña | 55 | 74 | 49 | 29 | 37 | 44 | 79 | 31 | 23 | 31 | 25 | 36 | 36 | Piña |
| Plátano | 8 340 | 8 483 | 7 825 | 8 165 | 7 878 | 8 699 | 8 588 | 7 255 | 7 182 | 7 694 | 7 509 | 7 743 | 8 085 | Plátano |
| Rocoto | 1 754 | 1 507 | 1 221 | 1 019 | 991 | 1 110 | 1 284 | 1 152 | 1 577 | 1 311 | 1 691 | 1 569 | 2 131 | Rocoto |
| Trigo | 0 | 0 | 366 | 0 | 0 | 0 | 0 | 0 | 0 | 0 | 0 | 0 | 520 | Trigo |
| Yuca | 5 931 | 6 250 | 4 861 | 4 842 | 4 936 | 5 185 | 4 778 | 3 809 | 3 699 | 3 946 | 3 633 | 4 398 | 4 049 | Yuca |
| Zapallo | 1 815 | 1 451 | 527 | 717 | 687 | 639 | 430 | 243 | 349 | 494 | 952 | 1 208 | 1 047 | Zapallo |
| Otros Cons. Interno | 3 519 | 106 | 48 | 0 | 0 | 0 | 0 | 0 | 26 | 3 | 380 | 2 703 | 2 882 | Otros Cons. Interno |
| INDUSTRIAL Y/O EXP. | | | | | | | | | | | | | | INDUSTRIAL Y/O EXP. |
| Cacao | 231 | 272 | 111 | 72 | 58 | 90 | 63 | 19 | 14 | 17 | 20 | 27 | 103 | Cacao |
| Café | 2 701 | 1 498 | 497 | 175 | 0 | 0 | 0 | 0 | 0 | 72 | 1 011 | 1 705 | 2 566 | Café |
| Maíz A. Duro | 488 | 770 | 583 | 5 | 0 | 0 | 573 | 1 206 | 1 765 | 738 | 388 | 112 | 538 | Maíz A. Duro |
| Otros Industrial y/o Exp. | 78 | 620 | 1 116 | 762 | 356 | 0 | 0 | 0 | 0 | 30 | 30 | 30 | 93 | Otros Industrial y/o Exp. |
| PECUARIO | | | | | | | | | | | | | | PECUARIO |
| CARNE 2/ | | | | | | | | | | | | | | CARNE 2/ |
| Carne Ave | 123 | 101 | 103 | 94 | 115 | 107 | 97 | 78 | 80 | 119 | 99 | 85 | 98 | Carne Ave |
| Carne Ovino | 180 | 181 | 158 | 103 | 95 | 105 | 165 | 69 | 78 | 96 | 132 | 163 | 186 | Carne Ovino |
| Carne Porcino | 169 | 176 | 148 | 147 | 139 | 118 | 147 | 128 | 133 | 130 | 130 | 155 | 174 | Carne Porcino |
| Carne Vacuno | 345 | 342 | 303 | 267 | 247 | 263 | 352 | 178 | 183 | 255 | 285 | 341 | 387 | Carne Vacuno |
| Carne Caprino | 2 | 2 | 2 | 1 | 1 | 1 | 2 | 2 | 2 | 2 | 2 | 2 | 2 | Carne Caprino |
| Carne Alpaca | 18 | 18 | 15 | 12 | 13 | 15 | 18 | 13 | 13 | 14 | 16 | 17 | 20 | Carne Alpaca |
| Carne Llama | 11 | 12 | 10 | 7 | 7 | 8 | 12 | 5 | 6 | 8 | 10 | 12 | 14 | Carne Llama |
| Huevo | 15 | 17 | 18 | 18 | 17 | 16 | 20 | 14 | 14 | 15 | 14 | 15 | 16 | Huevo |
| Leche | 2 275 | 2 192 | 2 096 | 2 052 | 2 034 | 2 069 | 2 162 | 2 306 | 2 147 | 2 147 | 2 174 | 2 090 | 2 164 | Leche |
| Lana | 0 | 0 | 0 | 0 | 0 | 0 | 0 | 286 | 236 | 81 | 0 | 0 | 0 | Lana |
| FIBRA | | | | | | | | | | | | | | FIBRA |
| Fibra de Alpaca | 0 | 0 | 0 | 0 | 16 | 88 | 46 | 0 | 0 | 0 | 0 | 0 | 0 | Fibra de Alpaca |
| Fibra de Llama | 0 | 0 | 0 | 0 | 2 | 8 | 4 | 0 | 0 | 0 | 0 | 0 | 0 | Fibra de Llama |

1/ Cifras preliminares.

2/ Peso Neto, no de animales en pie.

FUENTE: MINAGRI.

ELABORACIÓN: BCRP. Sucursal Huancayo. Departamento de Estudios Económicos.



ANEXO 2

PASCO: PRODUCCIÓN MINERA METÁLICA 1/
(Contenido fino)

| Producción Metálica Concentración | 2 015 | | | | | | | 2 016 | | | | | | Producción Metálica Concentración |
|--------------------------------------|--------|--------|--------|--------|---------|---------|---------|---------|---------|---------|---------|--------|---------|--------------------------------------|
| | JUN | JUL | AGO | SET | OCT | NOV | DIC | ENE | FEB | MAR | ABR | MAY | JUN | |
| COBRE (TMF) | 4 298 | 4 581 | 3 898 | 3 737 | 4 882 | 4 371 | 4 255 | 4 987 | 4 519 | 5 317 | 3 945 | 5 841 | 5 212 | COBRE (TMF) |
| PLATA (Kg.f) | 54 840 | 58 120 | 55 100 | 56 064 | 59 652 | 60 563 | 61 008 | 54 156 | 49 947 | 52 894 | 49 566 | 51 316 | 54 720 | PLATA (Kg.f) |
| ZINC (TMF) | 20 290 | 23 094 | 22 576 | 23 172 | 24 743 | 22 003 | 22 041 | 19 916 | 20 631 | 21 705 | 20 745 | 23 227 | 23 754 | ZINC (TMF) |
| PLOMO (TMF) | 6 743 | 7 378 | 6 902 | 7 998 | 8 222 | 8 965 | 8 548 | 7 104 | 7 061 | 7 286 | 7 049 | 7 357 | 7 760 | PLOMO (TMF) |
| ORO (Grs.f) | 92 440 | 95 817 | 91 062 | 68 950 | 111 686 | 106 264 | 113 090 | 121 294 | 126 369 | 134 590 | 118 280 | 86 026 | 102 513 | ORO (Grs.f) |

1/ Cifras preliminares.

FUENTE: MINEM.

ELABORACIÓN: BCRP - Sucursal Huancayo. Departamento de Estudios Económicos.

ANEXO 3

PASCO: EXPORTACIONES FOB POR TIPO DE PRODUCTOS 1/
(Millones US\$)

| TIPO | 2 015 | | | | | | | 2 016 | | | | | | TIPO |
|-----------------------------------|-----------|-----------|-----------|-----------|-----------|-----------|------------|-----------|-----------|-----------|-----------|-----------|-----------|-----------------------------------|
| | JUN | JUL | AGO | SET | OCT | NOV | DIC | ENE | FEB | MAR | ABR | MAY | JUN | |
| Productos Tradicionales | 69 | 68 | 80 | 82 | 58 | 83 | 104 | 30 | 64 | 23 | 24 | 5 | 21 | Productos Tradicionales |
| Agrícolas | 0 | 0 | 0 | 0 | 0 | 1 | 1 | 0 | 1 | 0 | 0 | 0 | 0 | Agrícolas |
| Mineros | 69 | 68 | 80 | 81 | 57 | 82 | 103 | 29 | 64 | 23 | 24 | 5 | 21 | Mineros |
| Productos No Tradicionales | 3 | 4 | 8 | 5 | 7 | 5 | 5 | 5 | 5 | 6 | 7 | 5 | 0 | Productos No Tradicionales |
| Agropecuarios | 0 | 0 | 0 | 0 | 0 | 0 | 0 | 0 | 0 | 0 | 0 | 0 | 0 | Agropecuarios |
| Textil | 0 | 0 | 0 | 0 | 0 | 0 | 0 | 0 | 0 | 0 | 0 | 0 | 0 | Textil |
| Maderas y papeles, y sus manuf. | 0 | 0 | 0 | 0 | 0 | 0 | 0 | 0 | 0 | 0 | 0 | 0 | 0 | Maderas y papeles, y sus manuf. |
| Quimicos | 0 | 0 | 0 | 0 | 0 | 0 | 0 | 0 | 0 | 0 | 0 | 0 | 0 | Quimicos |
| Minerales no metálicos | 0 | 0 | 0 | 0 | 0 | 0 | 0 | 0 | 0 | 0 | 0 | 0 | 0 | Minerales no metálicos |
| Sidero-Metalúrgico y joyerías | 3 | 4 | 8 | 4 | 7 | 5 | 5 | 5 | 5 | 5 | 7 | 5 | 0 | Sidero-Metalúrgico y joyerías |
| Metal-Mecánicos | 0 | 0 | 0 | 0 | 0 | 0 | 0 | 0 | 0 | 0 | 0 | 0 | 0 | Metal-Mecánicos |
| Resto de otros no tradicionales | 0 | 0 | 0 | 0 | 0 | 0 | 0 | 0 | 0 | 0 | 0 | 0 | 0 | Resto de otros no tradicionales |
| TOTAL EXPORTACIONES | 72 | 72 | 89 | 86 | 65 | 89 | 110 | 35 | 69 | 29 | 31 | 11 | 21 | TOTAL EXPORTACIONES |

1/ Cifras Preliminares.

FUENTE: SUNAT.

ELABORACIÓN: BCRP - Sucursal Huancayo. Departamento de Estudios Económicos.

ANEXO 4

PASCO: EXPORTACIONES FOB DE PRODUCTOS TRADICIONALES 1/
(Millones US\$ valor FOB)

| TIPO | 2 015 | | | | | | | 2 016 | | | | | | TIPO |
|-----------------------|-----------|-----------|-----------|-----------|-----------|-----------|------------|-----------|-----------|-----------|-----------|----------|-----------|-----------------------|
| | JUN | JUL | AGO | SET | OCT | NOV | DIC | ENE | FEB | MAR | ABR | MAY | JUN | |
| AGROPECUARIO | 0 | 0 | 0 | 0 | 0 | 1 | 1 | 0 | 1 | 0 | 0 | 0 | 0 | AGROPECUARIO |
| Café | | | | | | | | | | | | | | Café |
| Volúmen (TM) | 34 | 0 | 38 | 38 | 80 | 214 | 274 | 44 | 58 | 0 | 0 | 60 | 0 | Volúmen (TM) |
| Valor (Millones US\$) | 0 | 0 | 0 | 0 | 0 | 1 | 1 | 0 | 0 | 0 | 0 | 0 | 0 | Valor (Millones US\$) |
| Lana | | | | | | | | | | | | | | Lana |
| Volúmen (TM) | 0 | 26 | 26 | 25 | 0 | 51 | 51 | 75 | 100 | 77 | 76 | 51 | 0 | Volúmen (TM) |
| Valor (Millones US\$) | 0 | 0 | 0 | 0 | 0 | 0 | 0 | 0 | 0 | 0 | 0 | 0 | 0 | Valor (Millones US\$) |
| MINEROS | 69 | 68 | 80 | 81 | 57 | 82 | 103 | 29 | 64 | 23 | 24 | 5 | 21 | MINEROS |
| Plata | | | | | | | | | | | | | | Plata |
| Volúmen (TM) | 1 199 | 4 024 | 11 379 | 787 | 4 262 | 381 | 3 854 | 391 | 0 | 0 | 0 | 0 | 0 | Volúmen (TM) |
| Valor (Millones US\$) | 3 | 9 | 24 | 2 | 12 | 1 | 6 | 1 | 0 | 0 | 0 | 0 | 0 | Valor (Millones US\$) |
| Oro | | | | | | | | | | | | | | Oro |
| Volúmen (TM) | 0 | 0 | 0 | 0 | 0 | 0 | 0 | 0 | 0 | 0 | 0 | 0 | 0 | Volúmen (TM) |
| Valor (Millones US\$) | 0 | 0 | 0 | 0 | 0 | 0 | 0 | 1 | 0 | 0 | 0 | 0 | 0 | Valor (Millones US\$) |
| Cobre | | | | | | | | | | | | | | Cobre |
| Volúmen (TM) | 16 248 | 27 513 | 14 591 | 36 088 | 7 951 | 7 207 | 26 130 | 1 084 | 4 362 | 0 | 10 937 | 179 | 20 354 | Volúmen (TM) |
| Valor (Millones US\$) | 19 | 28 | 14 | 33 | 6 | 8 | 17 | 1 | 3 | 0 | 9 | 0 | 15 | Valor (Millones US\$) |
| Plomo | | | | | | | | | | | | | | Plomo |
| Volúmen (TM) | 15 836 | 3 643 | 7 120 | 15 927 | 11 882 | 20 114 | 31 398 | 3 692 | 23 692 | 10 475 | 0 | 0 | 0 | Volúmen (TM) |
| Valor (Millones US\$) | 32 | 9 | 18 | 26 | 20 | 50 | 57 | 5 | 51 | 19 | 0 | 0 | 0 | Valor (Millones US\$) |
| Zinc | | | | | | | | | | | | | | Zinc |
| Volúmen (TM) | 21 614 | 30 551 | 37 010 | 29 820 | 30 471 | 43 844 | 44 063 | 38 065 | 20 362 | 7 236 | 23 954 | 6 896 | 8 920 | Volúmen (TM) |
| Valor (Millones US\$) | 15 | 22 | 24 | 20 | 19 | 24 | 23 | 21 | 10 | 3 | 15 | 4 | 6 | Valor (Millones US\$) |
| Otros | | | | | | | | | | | | | | Otros |
| Valor (Millones US\$) | 0 | 0 | 0 | 0 | 0 | 0 | 0 | 0 | 0 | 0 | 0 | 0 | 0 | Valor (Millones US\$) |
| TOTAL | 69 | 68 | 80 | 82 | 58 | 83 | 104 | 30 | 64 | 23 | 24 | 5 | 21 | TOTAL |

1/ Cifras Preliminares.

Fuente: SUNAT.

Elaboración: BCRP - Sucursal Huancayo. Departamento de Estudios Económicos.



ANEXO 5

PASCO: INGRESOS CORRIENTES DEL GOBIERNO CENTRAL

(Millones de soles)

| | 2 015 | | | | | | | 2 016 | | | | | | |
|-------------------------------------|-------|-----|-----|-----|-----|-----|-----|-------|-----|-----|-----|-----|-----|-------------------------------------|
| | JUN | JUL | AGO | SET | OCT | NOV | DIC | ENE. | FEB | MAR | ABR | MAY | JUN | |
| I. INGRESOS TRIBUTARIOS | 6 | 6 | 6 | 8 | 7 | 7 | 8 | 8 | 7 | 7 | 7 | 7 | 5 | I. INGRESOS TRIBUTARIOS |
| 1). Impuesto a la Renta | 2 | 2 | 2 | 2 | 2 | 3 | 3 | 3 | 2 | 3 | 4 | 3 | 2 | 1). Impuesto a la Renta |
| Personas Naturales | 0 | 0 | 1 | 1 | 1 | 1 | 1 | 1 | 1 | 1 | 1 | 1 | 1 | Personas Naturales |
| Personas Jurídicas | 1 | 1 | 1 | 1 | 2 | 1 | 2 | 2 | 2 | 2 | 2 | 1 | 1 | Personas Jurídicas |
| Regularización | 0 | 0 | 0 | 0 | 0 | 1 | 1 | 0 | 0 | 1 | 1 | 1 | 0 | Regularización |
| 2). Impuesto a las Importaciones | 0 | 0 | 0 | 0 | 0 | 0 | 0 | 0 | 0 | 0 | 0 | 0 | 0 | 2). Impuesto a las Importaciones |
| 3). Impuesto General a las Ventas | 3 | 3 | 3 | 3 | 3 | 3 | 3 | 4 | 3 | 3 | 3 | 3 | 2 | 3). Impuesto General a las Ventas |
| 4). Imp. Selectivo al Consumo (ISC) | 0 | 0 | 0 | 0 | 0 | 0 | 0 | 0 | 0 | 0 | 0 | 0 | 0 | 4). Imp. Selectivo al Consumo (ISC) |
| 5). Otros Ingresos Tributarios | 1 | 1 | 1 | 3 | 1 | 1 | 2 | 1 | 1 | 1 | 1 | 2 | 1 | 5). Otros Ingresos Tributarios |
| II. INGRESOS NO TRIBUTARIOS | 0 | 0 | 0 | 0 | 0 | 0 | 0 | 0 | 0 | 0 | 0 | 0 | 0 | II. INGRESOS NO TRIBUTARIOS |
| TOTAL INGRESOS (I+II) | 6 | 6 | 6 | 8 | 7 | 7 | 8 | 8 | 7 | 7 | 7 | 7 | 5 | TOTAL INGRESOS (I+II) |

Fuente: SUNAT.

Elaboración: BCRP - Sucursal Huancayo. Departamento de Estudios Económicos.



ANEXO 6

PASCO: EJECUCIÓN DEL PRESUPUESTO PÚBLICO DEL GOBIERNO NACIONAL 1/

(Millones de soles)

| | 2015 | | | | | | | 2016 | | | | | | |
|--|-----------|-----------|-----------|-----------|-----------|-----------|------------|-----------|-----------|-----------|-----------|-----------|-----------|--|
| | JUN | JUL | AGO | SET | OCT | NOV | DIC | ENE | FEB | MAR | ABR | MAY | JUN | |
| GASTOS NO FINANCIEROS | 34 | 41 | 31 | 32 | 32 | 62 | 136 | 16 | 22 | 36 | 38 | 29 | 30 | GASTOS NO FINANCIEROS |
| a. GASTOS CORRIENTES | 24 | 35 | 25 | 28 | 26 | 23 | 42 | 16 | 21 | 32 | 24 | 22 | 24 | a. GASTOS CORRIENTES |
| 1. Personal y Obligaciones Sociales | 7 | 9 | 7 | 7 | 7 | 7 | 9 | 8 | 7 | 7 | 7 | 7 | 9 | 1. Personal y Obligaciones Sociales |
| 2. Pensiones y Otras Prest. Sociales | 5 | 14 | 5 | 6 | 5 | 5 | 9 | 5 | 5 | 6 | 5 | 5 | 5 | 2. Pensiones y Otras Prest. Sociales |
| 3. Bienes y Servicios | 3 | 7 | 8 | 9 | 8 | 9 | 13 | 3 | 5 | 13 | 5 | 7 | 4 | 3. Bienes y Servicios |
| 4. Donaciones y Transferencias 2/ | 0 | 0 | 0 | 0 | 0 | 0 | 2 | 0 | 0 | 0 | 0 | 0 | 0 | 4. Donaciones y Transferencias |
| 5. Otros Gastos Corrientes | 9 | 5 | 5 | 7 | 6 | 3 | 9 | 0 | 5 | 6 | 7 | 4 | 6 | 5. Otros Gastos Corrientes |
| b. GASTOS DE CAPITAL | 9 | 6 | 6 | 4 | 6 | 39 | 94 | 0 | 1 | 5 | 14 | 7 | 6 | b. GASTOS DE CAPITAL |
| 1. Adquisición de Activos No Financieros | 9 | 6 | 5 | 4 | 5 | 38 | 87 | 0 | 1 | 4 | 13 | 5 | 6 | 1. Adquisición de Activos No Financieros |
| 2. Otros gastos de capital 3/ | 0 | 0 | 1 | 0 | 1 | 1 | 7 | 0 | 0 | 0 | 1 | 2 | 0 | 2. Otros gastos de capital |

1/ Información actualizada al 30 de junio de 2016.

2/ Neto de transferencias intergubernamentales.

3/ Incluye donaciones y transferencias.

Fuente: MEF.

Elaboración: BCRP - Sucursal Huancayo. Departamento de Estudios Económicos.

ANEXO 7

PASCO: EJECUCIÓN DEL PRESUPUESTO PÚBLICO DEL GOBIERNO REGIONAL 1/

(Millones de soles)

| | 2015 | | | | | | | 2016 | | | | | | |
|--|-----------|-----------|-----------|-----------|-----------|-----------|------------|-----------|-----------|-----------|-----------|-----------|-----------|--|
| | JUN | JUL | AGO | SET | OCT | NOV | DIC | ENE | FEB | MAR | ABR | MAY | JUN | |
| GASTOS NO FINANCIEROS | 34 | 41 | 29 | 35 | 66 | 27 | 108 | 21 | 24 | 22 | 27 | 46 | 46 | GASTOS NO FINANCIEROS |
| a. GASTOS CORRIENTES | 22 | 24 | 24 | 26 | 20 | 24 | 66 | 19 | 19 | 20 | 22 | 39 | 26 | a. GASTOS CORRIENTES |
| 1. Personal y Obligaciones Sociales | 15 | 18 | 17 | 18 | 14 | 16 | 34 | 16 | 15 | 15 | 17 | 29 | 18 | 1. Personal y Obligaciones Sociales |
| 2. Pensiones y Otras Prest. Sociales | 1 | 1 | 1 | 1 | 1 | 1 | 2 | 1 | 2 | 0 | 1 | 1 | 1 | 2. Pensiones y Otras Prest. Sociales |
| 3. Bienes y Servicios | 6 | 5 | 6 | 7 | 5 | 7 | 29 | 1 | 3 | 5 | 5 | 8 | 7 | 3. Bienes y Servicios |
| 4. Otros Gastos Corrientes | 0 | 0 | 0 | 0 | 0 | 0 | 1 | 0 | 0 | 0 | 0 | 0 | 0 | 4. Otros Gastos Corrientes |
| b. GASTOS DE CAPITAL | 11 | 18 | 6 | 9 | 46 | 3 | 42 | 2 | 4 | 2 | 5 | 7 | 20 | b. GASTOS DE CAPITAL |
| 1. Adquisición de Activos No Financieros | 11 | 14 | 6 | 9 | 46 | 3 | 42 | 2 | 4 | 2 | 5 | 7 | 20 | 1. Adquisición de Activos No Financieros |
| 2. Otros gastos de capital 2/ | 0 | 4 | 0 | 0 | 0 | 0 | 0 | 0 | 0 | 0 | 0 | 0 | 0 | 2. Otros gastos de capital |

1/ Información actualizada al 30 de junio de 2016.

2/ Incluye donaciones y transferencias.

Fuente: MEF.

Elaboración: BCRP - Sucursal Huancayo. Departamento de Estudios Económicos.



ANEXO 8

PASCO: EJECUCIÓN DEL PRESUPUESTO PÚBLICO DE LOS GOBIERNOS LOCALES 1/
(Millones de soles)

| | 2015 | | | | | | | 2016 | | | | | | |
|--|-----------|-----------|-----------|-----------|-----------|-----------|-----------|----------|-----------|-----------|-----------|-----------|-----------|--|
| | JUN | JUL | AGO | SET | OCT | NOV | DIC | ENE | FEB | MAR | ABR | MAY | JUN | |
| GASTOS NO FINANCIEROS | 18 | 36 | 24 | 19 | 28 | 28 | 81 | 4 | 15 | 24 | 20 | 19 | 18 | GASTOS NO FINANCIEROS |
| a. GASTOS CORRIENTES | 9 | 13 | 9 | 9 | 14 | 13 | 22 | 3 | 7 | 10 | 10 | 10 | 9 | a. GASTOS CORRIENTES |
| 1. Personal y Obligaciones Sociales | 2 | 3 | 2 | 2 | 2 | 2 | 3 | 2 | 2 | 3 | 2 | 2 | 2 | 1. Personal y Obligaciones Sociales |
| 2. Pensiones y Otras Prest. Sociales | 1 | 1 | 1 | 0 | 1 | 1 | 1 | 0 | 0 | 0 | 0 | 0 | 0 | 2. Pensiones y Otras Prest. Sociales |
| 3. Bienes y Servicios | 5 | 8 | 6 | 6 | 7 | 6 | 15 | 1 | 5 | 7 | 7 | 7 | 6 | 3. Bienes y Servicios |
| 4. Donaciones y Transferencias | 0 | 1 | 1 | 1 | 3 | 3 | 2 | 0 | 0 | 0 | 0 | 0 | 0 | 4. Donaciones y Transferencias |
| 5. Otros Gastos Corrientes | 0 | 0 | 0 | 0 | 0 | 0 | 0 | 0 | 0 | 0 | 0 | 0 | 0 | 5. Otros Gastos Corrientes |
| b. GASTOS DE CAPITAL | 9 | 24 | 15 | 9 | 14 | 15 | 60 | 1 | 8 | 14 | 10 | 10 | 8 | b. GASTOS DE CAPITAL |
| 1. Adquisición de Activos No Financieros | 9 | 23 | 15 | 9 | 14 | 15 | 60 | 1 | 8 | 14 | 10 | 10 | 8 | 1. Adquisición de Activos No Financieros |
| 2. Otros gastos de capital 2/ | 0 | 0 | 0 | 0 | 0 | 0 | 0 | 0 | 0 | 0 | 0 | 0 | 0 | 2. Otros gastos de capital |

1/ Información actualizada al 30 de junio de 2016.

2/ Incluye donaciones y transferencias.

Fuente: MEF.

Elaboración: BCRP - Sucursal Huancayo. Departamento de Estudios Económicos.

ANEXO 9

PASCO: MOROSIDAD 1/
(En porcentajes)

| ENTIDADES FINANCIERAS | 2 015 | | | | | | | | 2 016 | | | | | ENTIDADES FINANCIERAS |
|---------------------------------------|------------|------------|------------|------------|------------|------------|------------|------------|------------|------------|------------|------------|------------|---------------------------------------|
| | MAY | JUN | JUL | AGO | SET | OCT | NOV | DIC | ENE | FEB | MAR | ABR | MAY | |
| I. BANCA MÚLTIPLE | 4,8 | 4,7 | 4,8 | 4,2 | 4,3 | 4,3 | 4,0 | 3,2 | 3,3 | 3,9 | 4,7 | 5,4 | 4,9 | I. BANCA MÚLTIPLE |
| II. INSTITUCIONES NO BANCARIAS | | | | | | | | | | | | | | II. INSTITUCIONES NO BANCARIAS |
| Financieras | 2,7 | 2,8 | 2,7 | 2,8 | 2,9 | 3,2 | 3,7 | 3,5 | 3,6 | 3,7 | 4,0 | 3,6 | 3,6 | Financieras |
| Cajas Municipales | 3,7 | 3,6 | 3,5 | 3,6 | 3,5 | 3,4 | 3,5 | 3,2 | 3,5 | 3,4 | 3,2 | 3,2 | 3,5 | Cajas Municipales |
| EDPYMEs | 4,3 | 4,8 | 4,8 | 5,5 | 5,2 | 5,6 | 6,8 | 6,4 | 6,4 | 7,4 | 7,5 | 7,5 | 7,1 | EDPYMEs |
| III. ENTIDADES ESTATALES | | | | | | | | | | | | | | III. ENTIDADES ESTATALES |
| Banco de la Nación 2/ | 1,3 | 1,7 | 1,9 | 1,9 | 1,9 | 1,8 | 1,8 | 1,6 | 1,5 | 1,6 | 1,5 | 1,4 | 1,7 | Banco de la Nación 2/ |
| Agrobanco 3/ | 1,6 | 1,6 | 1,7 | 1,5 | 1,4 | 1,6 | 1,4 | 1,2 | 1,5 | 1,6 | 1,5 | 1,7 | 1,1 | Agrobanco 3/ |
| TOTAL | 3,7 | 3,7 | 3,7 | 3,4 | 3,5 | 3,5 | 3,4 | 3,0 | 3,1 | 3,4 | 3,8 | 4,0 | 3,9 | TOTAL |

1/ Cifras preliminares.

2/ Sólo considera los créditos de consumo e hipotecario.

3/ No considera los créditos a las demás empresas del sector.

Fuente: SBS y AFP.

Elaboración: BCRP - Sucursal Huancayo. Departamento de Estudios Económicos.