

BANCO CENTRAL DE RESERVA DEL PERÚ
SUCURSAL HUANCAYO



PASCO: Síntesis de Actividad Económica
Mayo 2016¹

Departamento de Estudios Económicos

El Banco Central de Reserva del Perú (BCRP) ha considerado presentar un conjunto de indicadores sectoriales de actividad económica con la finalidad de poder realizar el seguimiento del desempeño de la economía departamental. Para el sector real, se ha utilizado el Valor Bruto de Producción a precios del año 2007 para los sectores disponibles. Cabe señalar que a partir de enero 2014, el Instituto Nacional de Estadística (INEI) ha realizado el cambio de año base (de 1994 a 2007) para la construcción del Producto Bruto Interno (PBI) nacional, estando en elaboración la desagregación departamental. En la medida que se publique referida información, el BCRP volvería a elaborar para cada departamento un indicador agregado de actividad económica.

¹ En el presente informe participaron Francisco Callupe Casaño y Joel Jovani Turco Quinto.

ÍNDICE

Página

RESUMEN EJECUTIVO.....	3
I. ACTIVIDAD PRODUCTIVA.....	5
1. Actividad primaria.....	5
1.1 Sector agropecuario.....	5
1.2 Sector minería.....	7
2. Otros indicadores sectoriales.....	8
2.1 Sector construcción.....	8
2.2 Arribos a los establecimientos de hospedaje.....	8
II. SECTOR EXTERNO.....	9
1. Exportaciones.....	9
III. CRÉDITOS Y DEPÓSITOS.....	10
1. Créditos.....	10
2. Depósitos.....	12
IV. EJECUCIÓN DEL PRESUPUESTO PÚBLICO.....	13
1. Ejecución del Presupuesto Público de Gastos Corrientes.....	13
2. Ejecución del Presupuesto Público de Inversiones.....	13
V. ANEXOS.....	16



RESUMEN EJECUTIVO

Principales hechos de importancia

- En mayo, el **sector minero** creció en 5,0 por ciento interanual, explicado por la mayor producción de cobre y zinc, no obstante las reducciones de oro y plata. Asimismo, la **producción agropecuaria** creció en 13,1 por ciento, influenciado por el incremento de la actividad agrícola (16,2 por ciento), contrarrestado parcialmente por el subsector pecuario (-1,1 por ciento).
- En cuanto a los **otros indicadores de actividad económica**, destacaron en mayo los incrementos de los despachos de cemento (22,7 por ciento); del crédito directo total (9,2 por ciento); crédito de consumo (20,4 por ciento); crédito hipotecario (26,1 por ciento); y los arribos a los establecimientos de hospedaje (9,4 por ciento).

Actividad primaria

- El **sector agropecuario** creció en 13,1 por ciento interanual en mayo, sustentado en el incremento de la actividad agrícola (16,2 por ciento), no obstante la reducción del subsector pecuario (-1,1 por ciento). Entre enero y mayo, disminuyó en 1,5 por ciento respecto a similar periodo de 2015, ante el resultado negativo del subsector pecuario (-8,6 por ciento), contrarrestado parcialmente por el ligero incremento de la parte agrícola (0,7 por ciento).
- La **actividad minera** registró un resultado positivo después de dos meses de disminuciones consecutivas. En mayo, creció en 5,0 por ciento interanual, debido a la mayor producción de cobre (15,4 por ciento) y zinc (7,5 por ciento). Entre enero y mayo, aumentó en 3,7 por ciento respecto a similar periodo de 2015, influenciado por la mayor producción de cobre (45,8 por ciento) y oro (42,3 por ciento), no obstante las reducciones de plomo (-9,8 por ciento), zinc (-6,3 por ciento) y plata (-4,2 por ciento).

Otros indicadores de actividad económica

- Los **despachos de cemento** crecieron por quinto mes consecutivo luego de registrar cuatro meses de resultados negativos. En mayo, se incrementó en 22,7 por ciento interanual, explicado principalmente por el mayor desempeño de la inversión privada y pública. Entre enero y mayo, crecieron en 19,6 por ciento respecto a similar periodo de 2015, asociado al mayor desempeño de la inversión pública, principalmente del Gobierno Nacional y las municipalidades.
- Los **arribos a los establecimientos de hospedaje** registraron resultados positivos por cinco meses consecutivos, creciendo en 9,4 por ciento interanual en mayo, explicado por la mayor afluencia de visitantes nacionales (9,5 por ciento). Entre enero y mayo, sumó 104,7 miles de arribos, registrando un crecimiento de 13,1 por ciento respecto de similar periodo de 2015, influenciado por los incrementos de visitantes nacionales (12,9 por ciento) y extranjeros (38,1 por ciento) hacia las provincias de Oxapampa y Pasco.
- El **crédito directo total** en la región (S/ 596 millones) creció en 9,2 por ciento interanual con respecto a mayo de 2015, sobresaliendo los mayores montos otorgados por Banco de la Nación, Banca Múltiple e instituciones no bancarias. Asimismo, los créditos de **consumo** e **hipotecarios** crecieron en 20,4 y 26,1 por ciento, respectivamente.

- La **inversión pública** del mes (S/ 22 millones) disminuyó en 61,4 por ciento interanual, ante los menores montos ejecutados en todos niveles de gobierno. Entre enero y mayo, acumuló una ejecución de S/ 86 millones, inferior en 11,7 por ciento respecto a similar periodo de 2015, influenciado por la reducción observada en el Gobierno Regional. En el avance, los tres principales proyectos con mayor monto ejecutado fueron: “Rehabilitación y mejoramiento de la carretera Puerto Bermúdez - San Alejandro” con un gasto devengado de S/ 12,8 millones, a cargo del Gobierno Nacional; “Instalación del sistema de agua para riego en los sectores de Ocshahuay, Chicchipunta, Carretera Divisoria, Ganamanay, Mashanpampa, Sillapata, Cumbre Pucará, Ancahuachanan Potrero y Apash, distrito de Paucartambo, provincia de Pasco” con un gasto devengado de S/ 4,4 millones, a cargo del Gobierno Regional; e “Instalación del pabellón y mejoramiento del servicio de formación académica de la Facultad de Derecho y Ciencias Políticas de la Universidad Nacional Daniel Alcides Carrión de Cerro de Pasco” con un gasto de S/ 2,4 millones, a cargo del Gobierno Nacional.

CUADRO N° 1
OTROS INDICADORES DE ACTIVIDAD ECONÓMICA
 (Variación % respecto a similar mes del año anterior)

	Dic.15	Ene.16	Feb.16	Mar.16	Abr.16	May.16
Despachos de cemento 1/	↓ -3,4	↑ 15,9	↑ 29,4	↑ 10,3	↑ 20,4	↑ 22,7
Arribos a los establecimientos de hospedaje	↓ -14,2	↑ 10,8	↑ 24,6	↑ 7,4	↑ 15,7	↑ 9,4
Crédito total 2/	↑ 11,3	↑ 12,8	↑ 12,1	↑ 11,3	↑ 10,5	↑ 9,2
Crédito de consumo 2/	↑ 15,2	↑ 14,9	↑ 1,6	↑ 2,5	↑ 2,3	↑ 20,4
Crédito hipotecario 2/	↑ 18,9	↑ 18,9	↑ 8,2	↑ 1,6	↑ 3,0	↑ 26,1
Inversión pública 1/	↑ 98,7	↑ 5,5	↑ 275,0	↑ 43,0	↑ 42,7	↓ -61,4

1/ En términos reales.

2/ En términos nominales.

Fuentes: BCRP - Sucursal Huancayo, UNACEM, MINCETUR, MTPE, SBS y MEF.



I. ACTIVIDAD PRODUCTIVA

1. Actividad primaria

1.1 Sector agropecuario

- La actividad agropecuaria creció en 13,1 por ciento interanual en mayo, sustentado en el incremento de la actividad agrícola (16,2 por ciento), no obstante la reducción del subsector pecuario (-1,1 por ciento). Entre enero y mayo, disminuyó en 1,5 por ciento respecto a similar periodo de 2015, ante el resultado negativo del subsector pecuario (-8,6 por ciento), contrarrestado parcialmente por el ligero incremento de la parte agrícola (0,7 por ciento).
- El subsector agrícola creció en 16,2 por ciento interanual en el mes, explicado por la mayor oferta para el mercado interno (24,3 por ciento), no obstante la reducción del orientado al mercado externo y agroindustria (-8,4 por ciento); destacando en el primer caso, los incrementos de papa, maíz choclo, olluco, plátano y rocoto; mientras que en el segundo, se redujo por café y cacao; en papa, explicado por los mayores rendimientos en las provincias de Pasco y Daniel Alcides Carrión, ante la disposición de semillas de mejor calidad. Entre enero y mayo, aumentó ligeramente en 0,7 por ciento, debido a la mayor producción para el mercado externo y agroindustria (12,5 por ciento), contrarrestado parcialmente por la menor oferta para el mercado interno (-0,9 por ciento); destacando en el primer caso, los incrementos en café; y en el segundo, influenciado por los decrecimientos de la producción de yuca, papa, zapallo, arroz cáscara, granadilla y plátano.

CUADRO N° 2
SECTOR AGROPECUARIO 1/
(Miles de Toneladas)

Subsectores	Estructura Porcentual 2014 /2	Mayo			Enero - Mayo		
		2 015	2 016	Var. %	2 015	2 016	Var. %
AGRÍCOLA	49,3			16,2			0,7
Orientada al mercado interno 2/	2,1			24,3			-0,9
Papa	50,8	22,7	33,3	46,8	100,9	97,9	-2,9
Plátano	30,6	7,5	7,7	2,6	37,7	37,4	-0,8
Yuca	21,9	5,9	4,4	-25,5	32,6	19,5	-40,2
Maíz Choclo	4,1	3,1	7,0	126,9	7,0	11,8	67,6
Granadilla	37,9	2,5	1,8	-27,9	10,3	9,5	-7,6
Rocoto	12,0	1,4	1,6	13,8	6,1	7,3	19,2
Zapallo	4,8	1,4	1,2	-16,6	4,7	3,2	-31,3
Olluco	2,9	1,4	3,0	113,4	1,4	3,0	113,4
Orientada al mercado externo y agroindustria 2/	40,6			-8,4			12,5
Maíz A. Duro	4,4	0,1	0,1	87,2	5,8	4,2	-27,3
Café	25,7	1,7	1,7	-0,1	2,0	2,8	37,5
Cacao	4,8	0,2	0,0	-85,2	0,2	0,1	-60,8
PECUARIO	50,7			-1,1			-8,6
Carne de vacuno 3/	24,3	0,3	0,3	8,8	1,4	1,2	-14,0
Carne de ave 3/	3,6	0,1	0,1	19,0	0,4	0,4	11,6
Carne de ovino 3/	14,6	0,2	0,2	-8,6	0,6	0,5	-8,0
Leche	19,8	2,3	2,1	-8,8	11,5	10,9	-5,3
SECTOR AGROPECUARIO	100,0			13,1			-1,5

1/ Cifras preliminares

2/ A precios de 2007

3/ Peso neto

Fuente: Ministerio de Agricultura y Riego

Elaboración: BCRP, Sucursal Huancayo. Departamento de Estudios Económicos

- La producción pecuaria decreció en 1,1 por ciento interanual en el mes, debido a la menor producción de leche (-8,8 por ciento) y carnes de, porcino (-11,4 por ciento), ovino (-8,6 por ciento) y caprino (-14,4 por ciento). Entre enero y mayo, se redujo en 8,6 por ciento, influenciado por la menor oferta de leche (-5,3 por ciento), lana (-22,5 por ciento), además de carnes de, vacuno (-14,0 por ciento), porcino (-7,3 por ciento), ovino (-8,0 por ciento) y caprino (-2,7 por ciento). La mayor producción de leche y, carnes de vacuno y porcino, se concentran en la provincia de Oxapampa por ostentar un clima adecuado y disponibilidad de pastos, mientras que la oferta de lana y, carnes de ovino y alpaca, provienen de las provincias de Pasco y Daniel Alcides Carrión.
- En cuanto al avance de las siembras, correspondiente a la actual campaña agrícola (2015-2016), se instalaron 29 541 hectáreas, inferior en 2 451 hectáreas (-7,7 por ciento) respecto a su similar de la campaña anterior (2014-2015), debido a menores instalaciones de cultivos transitorios (1 012 hectáreas o 3,5 por ciento menos) y permanentes (1 439 hectáreas o 41,9 por ciento menos); destacando en el primero, las reducciones de papa, maíz amarillo duro, yuca, arroz cáscara, frijol grano seco, olluco, arveja grano verde y zapallo; y en el segundo, por granadilla, plátano, achiote, cacao, papaya, además de pastos braquearia y setárea. Las reducciones de papa y olluco, se sustentaron por el registro de menores lluvias como efecto del fenómeno El Niño en las provincias de Pasco y Daniel Alcides Carrión.

CUADRO N° 3
SUPERFICIE SEMBRADA 1/
(Hectáreas)

	Campaña Agrícola 2/		Variación	
	2014-2015	2015-2016	Absoluta	Porcentual
Cultivos Transitorios	28 557	27 545	-1 012	-3,5
Papa	9 004	8 569	-435	-4,8
Maíz A. Duro	3 935	3 587	-348	-8,8
Yuca	3 844	3 300	-544	-14,2
Arroz Cáscara	3 045	2 667	-378	-12,4
Maca	935	1 827	892	95,4
Maíz Amiláceo	1 562	1 568	6	0,4
Frijol Grano Seco	847	806	-41	-4,8
Maíz Choclo	634	797	163	25,7
Olluco	703	693	-10	-1,4
Arveja Grano Verde	684	654	-30	-4,4
Otros	3 364	3 077	-287	-8,5
Cultivos Permanentes	3 436	1 997	-1 439	-41,9
Granadilla	869	597	-272	-31,3
Rocoto	379	516	137	36,1
Café	98	309	211	215,3
Plátano	502	246	-256	-51,0
Achiote	194	113	-81	-41,8
Otros	1 394	216	-1 178	-84,5
TOTAL	31 993	29 541	-2 451	-7,7

1/ Cifras preliminares

2/ De agosto a mayo

Fuente: Dirección Regional de Agricultura - Pasco

Elaboración: BCRP, Sucursal Huancayo. Departamento de Estudios Económicos



1.2 Sector minería

- La producción minera registró un resultado positivo después de dos meses de disminuciones consecutivas. En mayo, creció en 5,0 por ciento interanual, debido a la mayor producción de cobre (15,4 por ciento) en la minera El Brocal; y zinc (7,5 por ciento) en las mineras Milpo, Administradora Chungar, El Brocal y Pan American Silver. El resultado del mes se contrarrestó parcialmente por la menor producción de oro (-13,9 por ciento) y plata (-8,6 por ciento).
- Entre enero y mayo, aumentó en 3,7 por ciento respecto a similar periodo de 2015, influenciado por la mayor producción de cobre (45,8 por ciento) y oro (42,3 por ciento), no obstante las reducciones de plomo (-9,8 por ciento), zinc (-6,3 por ciento) y plata (-4,2 por ciento). El crecimiento de cobre se registró en las mineras El Brocal y Pan American Silver; mientras que oro, en las mineras El Brocal, Administradora Cerro, Milpo, Atacocha y Aurífera Aurex.
- Entre enero y mayo, a precios de 2007, la producción de zinc significó el 43 por ciento del VBP minero, seguido por cobre (25 por ciento), plata (18 por ciento), plomo (12 por ciento) y oro (2 por ciento).

CUADRO N° 4
SECTOR MINERÍA 1/
(Variación % real respecto a similar periodo del año anterior)

	Estructura Porcentual 2014 2/	Mayo			Enero - Mayo		
		2 015	2 016	Var. %	2 015	2 016	Var. %
Cobre (TMF)	23,0	5 061	5 841	15,4	16 874	24 610	45,8
Plomo (TMF)	10,1	7 355	7 357	0,0	39 772	35 856	-9,8
Zinc (TMF)	39,0	21 611	23 227	7,5	113 312	106 224	-6,3
Oro (Grs.f)	1,5	99 972	86 026	-13,9	412 098	586 560	42,3
Plata (Kg.f)	26,4	56 168	51 316	-8,6	269 156	257 879	-4,2
TOTAL 1/				5,0			3,7

1/ Cifras preliminares.

2/ A precios de 2007.

Fuente: Ministerio de Energía y Minas.

Elaboración: BCRP, Sucursal Huancayo. Departamento de Estudios Económicos.

GRÁFICO N° 1
CRECIMIENTO DE LA PRODUCCIÓN MINERA
(Variación % real respecto a similar mes del año anterior)

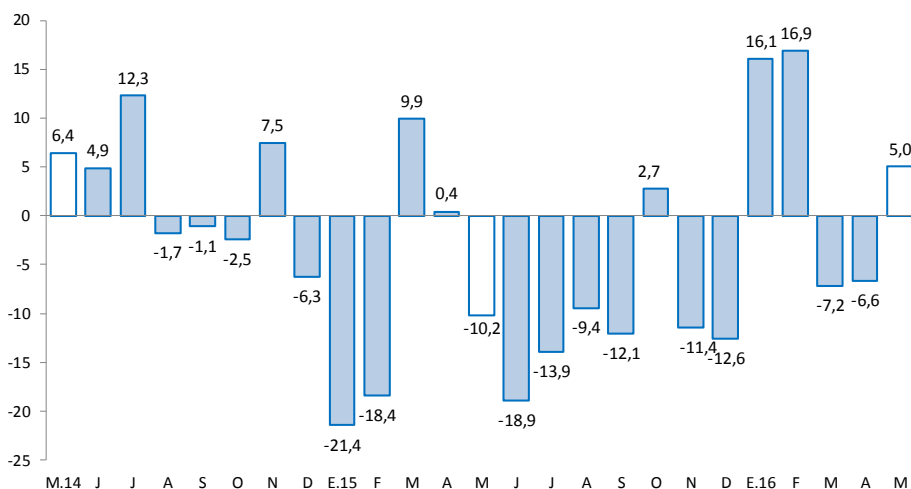

Fuente: MINEM.

Elaboración: BCRP, Sucursal Huancayo, Departamento de Estudios Económicos.

2. Otros indicadores sectoriales

2.1 Sector construcción

- Los despachos de cemento por la empresa UNACEM (plantas Condorcocha y Atocongo con las marcas Cemento Andino y Sol, respectivamente), crecieron por quinto mes consecutivo luego de registrar cuatro meses de resultados negativos. En mayo, se incrementó en 22,7 por ciento interanual, explicado principalmente por el mayor desempeño de la inversión privada y pública.
- Entre enero y mayo, los despachos de cemento crecieron en 19,6 por ciento respecto a similar periodo de 2015, asociado al mayor desempeño de la inversión pública, principalmente del Gobierno Regional y las municipalidades.

GRÁFICO N° 2
CRECIMIENTO DE LOS DESPACHOS DE CEMENTO
(Variación % real respecto a similar mes del año anterior)

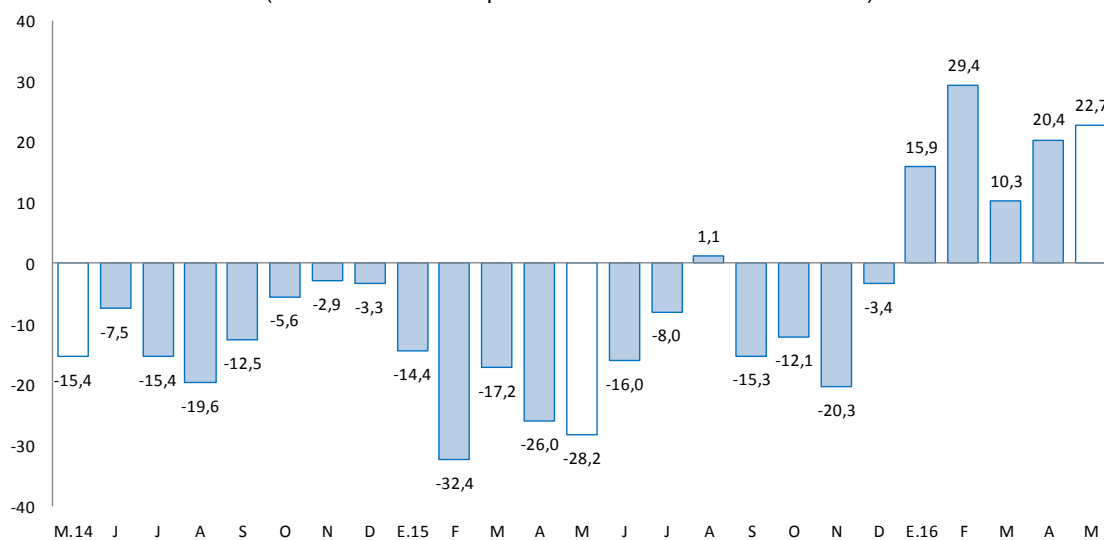

Fuente: BCRP, Sucursal Huancayo en base a información de UNACEM (Plantas Condorcocha y Atocongo).

2.2 Arribos a los establecimientos de hospedaje

- En mayo, el número de arribos a los establecimientos de hospedaje (21,8 miles) creció en 9,4 por ciento interanual, explicado por la mayor afluencia de visitantes nacionales (9,5 por ciento). Entre enero y mayo, sumó 104,7 miles de arribos, registrando un crecimiento de 13,1 por ciento respecto de similar periodo de 2015, influenciado por los incrementos de visitantes nacionales (12,9 por ciento) y extranjeros (38,1 por ciento) hacia las provincias de Oxapampa y Pasco. El departamento cuenta con importantes atractivos turísticos ubicados en la zona ceja de selva y selva (provincia de Oxapampa), así como en la localidad de Huayllay, provincia de Pasco, en la que se cuenta los atractivos turísticos del Bosque de Piedras y los Baños Termales de Calera.
- Del total de arribos entre enero y mayo, el 99,2 por ciento fueron nacionales, de los cuales el 41 por ciento procedió del propio departamento, seguido de Lima Metropolitana (22 por ciento), Junín (14 por ciento), Lima provincias (10 por ciento) y Huánuco (8 por ciento). Asimismo, del total de visitantes extranjeros, el 36 por ciento procedió de Francia, seguido de Alemania (14 por ciento), Canadá (13 por ciento), España (9 por ciento), Estados Unidos (9 por ciento) y Colombia (3 por ciento), entre los principales.

GRÁFICO N° 3
CRECIMIENTO DE ARRIBOS A ESTABLECIMIENTOS DE HOSPEDAJE
(Variación %)

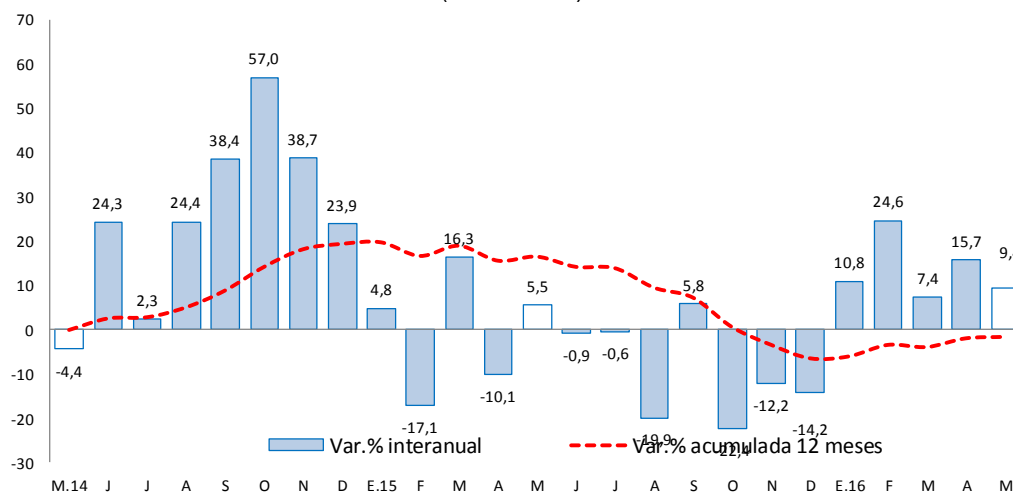

Fuente: Encuesta Mensual a Establecimientos de Hospedaje Temporal – MINCETUR

II. SECTOR EXTERNO

1. Exportaciones

- Las exportaciones de Pasco totalizaron US\$ 11 millones en mayo, menor en US\$ 123 millones (-92,1 por ciento) respecto a similar mes de 2015, sustentado en la reducción de envíos de productos tradicionales en US\$ 123 millones (-96,0 por ciento), contrarrestado parcialmente por los mayores envíos de productos no tradicionales en US\$ 301 miles (5,9 por ciento). Los menores envíos de **productos tradicionales** se explicaron por la caída en las transacciones de productos mineros en US\$ 123 millones (-96,3 por ciento), principalmente de los concentrados de plata, cobre, zinc y plomo; mientras que el crecimiento de los **no tradicionales**, se relacionó a los mayores envíos de productos sidero-metalúrgicos.

CUADRO N° 6
EXPORTACIONES POR GRUPO DE PRODUCTOS 1/
(Valor FOB en millones de US\$)

	Estructura % 2 014	Mayo			Enero - Mayo		
		2 015	2 016	Var. %	2 015	2 016	Var. %
Productos Tradicionales	99,8	128	5	-96,0	407	146	-64,1
Agrícolas	0,1	0	0	221,6	0	2	252,9
Mineros	99,7	128	5	-96,3	406	144	-64,5
Productos No Tradicionales	0,2	5	5	5,9	11	28	145,9
Agropecuarios	0,2	0	0	-99,9	1	0	-76,7
Textil	0,0	0	0	-	0	0	-
Maderas y papeles, y sus manif.	0,0	0	0	-	0	0	-
Químicos	0,0	0	0	-	0	0	-100,0
Minerales no metálicos	0,0	0	0	-	0	0	-
Sidero-Metalúrgico y joyerías	0,0	5	5	8,6	10	27	172,4
Metal-Mecánicos	0,0	0	0	-	0	0	813,2
Resto de otros no tradicionales	0,0	0	0	-	0	0	-
Total Exportaciones	100	133	11	-92,1	418	174	-58,4

1/ Cifras Preliminares

Fuente: SUNAT.

Elaboración: BCRP, Sucursal Huancayo. Departamento de Estudios Económicos.

- Entre enero y mayo, las ventas totalizaron US\$ 174 millones, menor en US\$ 244 millones (-58,4 por ciento) respecto de similar periodo de 2015, explicado por las reducciones de envíos de productos tradicionales en US\$ 261 millones (-64,1 por ciento), no obstante el incremento de los no tradicionales en US\$ 17 millones (145,9 por ciento). Respecto a la reducción de los **tradicionales**, que significaron el 84,1 por ciento del total, se explicó por la menor oferta de productos mineros (-64,5 por ciento), principalmente de plata, plomo, cobre y zinc. El incremento de los **no tradicionales**, se relacionó a mayores envíos de productos sidero-metalúrgicos.
- Entre enero y mayo, los principales destinos de exportación fueron Corea del Sur (28,7 por ciento), Canadá (27,9 por ciento), China (11,7 por ciento), Estados Unidos (10,1 por ciento), España (4,8 por ciento) y Bélgica (4,6 por ciento). Por productos, los mayores envíos se registraron en concentrados de, plomo (43,3 por ciento), zinc (30,4 por ciento) y cobre (7,8 por ciento), además de plata en bruto aleada (15,7 por ciento).

III. CRÉDITOS Y DEPÓSITOS

1. Créditos

- Los créditos en Pasco sumaron S/ 596 millones al término de mayo, registrando una disminución de 0,1 respecto al mes anterior y un incremento de 9,2 por ciento comparado de mayo 2015. Respecto del mes anterior, decreció debido a los menores créditos a empresas (-11,9 por ciento), no obstante el incremento de créditos a personas (20,8 por ciento). La reducción en créditos a empresas estuvo explicada por una menor demanda de contratistas mineros en la Banca Múltiple, debido a la menor producción minera; además de las menores colocaciones de las Financieras en las micro y pequeñas empresas de los sectores comercio y servicio. Respecto a los créditos a personas, se incrementó como efecto de las mayores promociones de créditos por convenio de la Banca Múltiple. Los créditos a empresas representaron el 56,5 por ciento del total; seguido de los créditos de consumo (35,4 por ciento) e hipotecario (8,1 por ciento).

CUADRO N° 7
PASCO: CRÉDITO DIRECTO
(Saldos en millones de soles)

	Saldos en millones de soles		Tasas de crecimiento (%)	
	abr-16	may-16	Mes	12 Meses
Banco de la Nación 1/	33	33	0,1	2,4
Agrobanco 2/	60	55	-8,1	-2,5
Banca Múltiple	284	286	0,7	7,9
Instituciones No Bancarias	219	222	1,0	15,4
Financieras	85	85	0,4	6,5
Cajas Municipales	131	133	1,3	22,6
Cajas Rurales	0	0	-	-
Edpymes	3	3	3,3	-2,2
Total	596	596	-0,1	9,2
Empresas	382	337	-11,9	1,3
Personas	214	259	20,8	21,4
Consumo	177	211	19,2	20,4
Hipotecario	38	48	28,2	26,1
En MN	537	537	0,0	13,8
En ME	60	59	-1,4	-20,3

1/ Considera sólo los créditos de consumo e hipotecario.

2/ No considera los créditos a las demás empresas del sistema financiero.

Fuente: Superintendencia de Banca, Seguros y AFP

Elaboración: BCRP, Sucursal Huancayo. Departamento de Estudios Económicos

- Por tipo de moneda, los créditos en moneda nacional, que representaron el 90,1 por ciento, no registraron variación intermensual; mientras que, en moneda extranjera, con una participación de 9,9 por ciento, disminuyeron en 1,4 por ciento. Los saldos en moneda extranjera sumaron US\$ 17 millones, los que calculados a un tipo de cambio contable decrecieron en 14,9 por ciento respecto de mayo 2015 (-20,3 por ciento con tipo de cambio fijo).

GRÁFICO Nº 5
PASCO: CRECIMIENTO DEL CRÉDITO DIRECTO
(Variación % respecto a similar mes del año anterior)

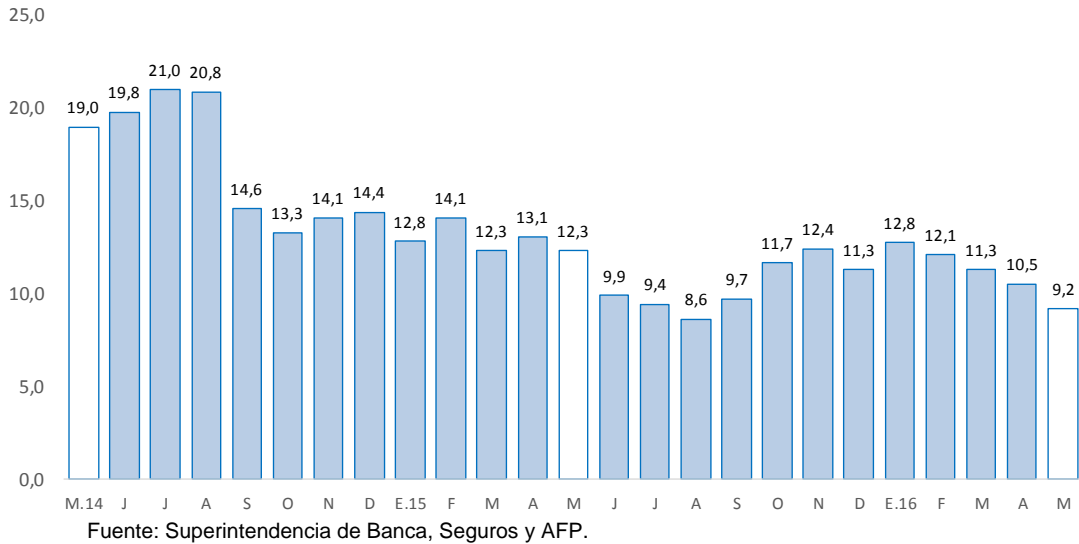

- La **cartera morosa** al mes de abril alcanzó 4,0 por ciento, mayor en 0,3 de punto porcentual respecto a similar mes de 2015. Los mayores ratios se observaron en las Edpymes (7,5 por ciento), Banca Múltiple (5,4 por ciento), Financieras (3,6 por ciento), Cajas Municipales (3,2 por ciento), Agrobanco (1,7 por ciento) y Banco de la Nación (1,4 por ciento).

GRÁFICO Nº 6
PASCO: TASA DE MOROSIDAD 1/ 2/
(En porcentaje)

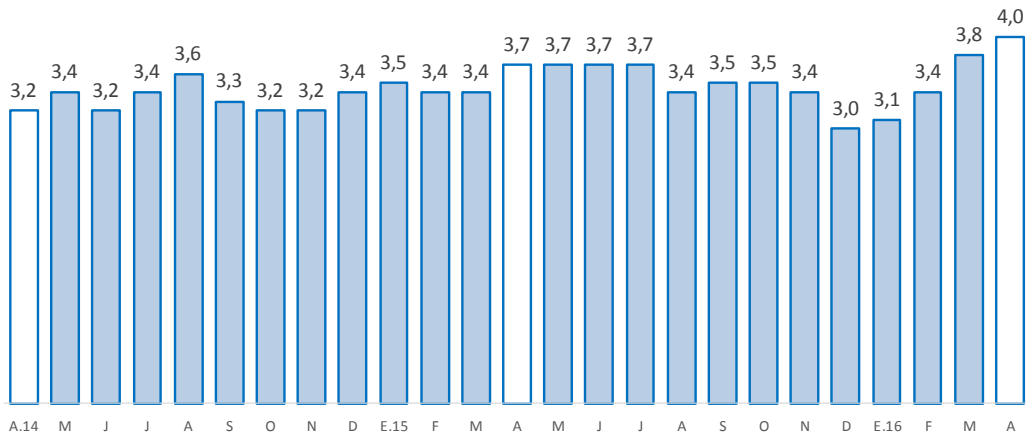

1/ Morosidad = (créditos vencidos + créditos en cobranza judicial) / colocaciones brutas.

2/ Preliminar

Fuente: Superintendencia de Banca, Seguros y AFP.



2. Depósitos

- Los depósitos alcanzaron S/ 518 millones en mayo, decreciendo en 2,8 por ciento respecto al mes anterior y aumentando en 8,7 por ciento comparado de mayo 2015. Respecto al mes anterior, disminuyeron por las reducciones en depósitos a la vista (-6,6 por ciento) y en ahorro (-3,2 por ciento), influenciados por las disminuciones de montos en la Banca Múltiple y el Banco de la Nación, principalmente en la provincia de Pasco, como efecto de los menores pagos a trabajadores mineros, ante la caída de la producción minera. Los depósitos en ahorro representaron el 40,2 por ciento del total; seguido de los depósitos a la vista (34,8 por ciento) y a plazo (25,0 por ciento).

CUADRO Nº 8
PASCO: DEPÓSITOS
(Saldos en millones de soles)

	Saldos en millones de soles		Tasas de crecimiento (%)	
	abr-16	may-16	Mes	12 Meses
Banco de la Nación	192	187	-2,6	16,9
Banca Múltiple	263	249	-5,2	-0,7
Instituciones No Bancarias	79	83	4,7	24,5
Financieras	12	13	2,2	14,4
Cajas Municipales	67	70	5,2	26,5
Cajas Rurales	0	0	-	-
TOTAL	533	518	-2,8	8,7
Vista	193	180	-6,6	-1,1
Ahorro	215	208	-3,2	18,1
A plazo	125	129	3,7	9,9
En MN	447	441	-1,3	12,5
En ME	87	77	-10,5	-8,6

Fuente: Superintendencia de Banca, Seguros y AFP

Elaboración: BCRP, Sucursal Huancayo. Departamento de Estudios Económicos

GRÁFICO Nº 7
PASCO: CRECIMIENTO DE LOS DEPÓSITOS
(Variación % respecto a similar mes del año anterior)

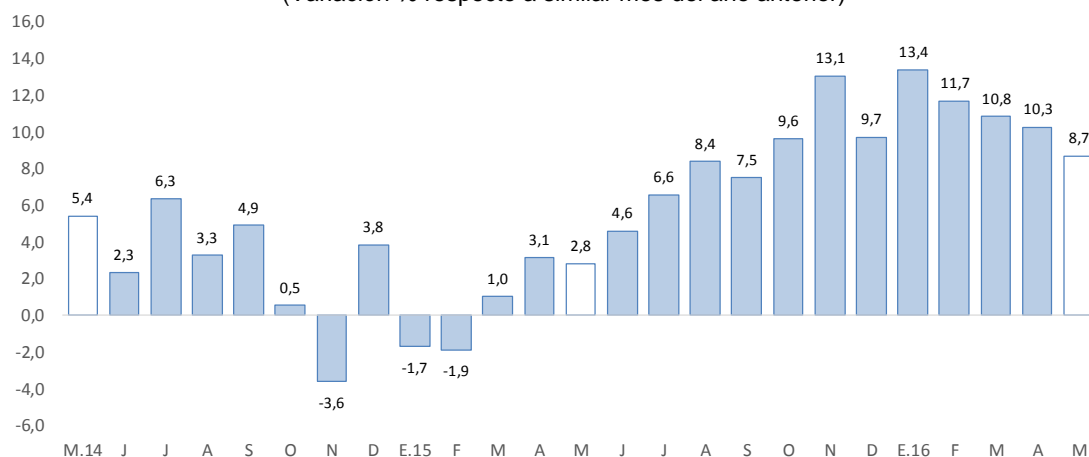

Fuente: SBS y AFP

Elaboración: BCRP-Sucursal Huancayo.



- Por **institución financiera**, destacó la Banca Múltiple con una participación de 48,0 por ciento de los depósitos; seguido del Banco de la Nación (36,0 por ciento) y las empresas no bancarias (16,0 por ciento).
- Por **tipo de moneda**, los depósitos en moneda nacional, que conformaron un 85,1 por ciento de participación, registraron un decrecimiento de 1,3 por ciento intermensual; asimismo, en moneda extranjera, con un 14,9 por ciento de participación, disminuyó en 10,5 por ciento. Los saldos en moneda extranjera sumaron US\$ 23 millones, los que calculados con un tipo de cambio contable decrecieron en 2,4 por ciento respecto de mayo 2015 (-8,6 por ciento con tipo de cambio fijo).

IV. EJECUCIÓN DEL PRESUPUESTO PÚBLICO

1. Ejecución del Presupuesto Público de Gastos Corrientes

- La ejecución presupuestal del gasto corriente no financiero (S/ 71 millones) del mes, neto de transferencias intergubernamentales, creció en 41,7 por ciento interanual en mayo, influenciado por los gobiernos, Nacional (20,1 por ciento) y Regional (88,9 por ciento); en el primer caso, explicado por mayores gastos en remuneraciones, y compra de bienes y servicios; y en el segundo, por remuneraciones, transferencias, y compra de bienes y servicios. El resultado del mes se contrarrestó parcialmente por la disminución observada en las municipalidades (-9,8 por ciento), ante los menores gastos en remuneraciones y transferencias.
- Entre enero y mayo, sumó S/ 274 millones, registrando un crecimiento de 13,8 por ciento respecto a similar periodo de 2015, ante los mayores montos devengados en todos los niveles de gobierno. En el Gobierno Nacional (7,0 por ciento), ante la mayor ejecución en remuneraciones, y compra de bienes y servicios; mientras que en el Gobierno Regional (25,9 por ciento) y los municipios (3,2 por ciento), por remuneraciones, transferencias, y compra de bienes y servicios.

CUADRO Nº 9
EJECUCIÓN DEL PRESUPUESTO PÚBLICO DE GASTOS CORRIENTES 1/ 2/
(Millones de soles)

	Mayo			Enero - Mayo		
	2 015	2 016	Var.% real	2 015	2 016	Var.% real
Gobierno Nacional	18	22	20,1	103	115	7,0
Gobierno Regional	20	39	88,9	91	119	25,9
Gobiernos locales	11	10	-9,8	38	41	3,2
Total	48	71	41,7	232	274	13,8

1/ Información actualizada al 31 de mayo de 2016.

2/ Neto de transferencias intergubernamentales. Comprende pensiones y otros gastos corrientes.

Fuente: Ministerio de Economía y Finanzas

Elaboración: BCRP, Sucursal Huancayo. Departamento de Estudios Económicos

2. Ejecución del Presupuesto Público de Inversiones

- La inversión pública en Pasco, correspondiente a los tres niveles de gobierno, sumó S/ 22 millones en el mes, menor en S/ 33 millones (-61,4 por ciento) comparado a similar mes de 2015, ante la reducción de los montos ejecutados en todos los niveles de gobierno. En el Gobierno Nacional (-21,8 por ciento), sustentado en las menores inversiones en el sector justicia; en el Gobierno Regional (-79,0 por ciento), por los rubros de transporte y saneamiento; y en las municipalidades (-37,0 por ciento), por saneamiento y educación.

- Entre enero y mayo, la inversión pública acumuló una ejecución de S/ 86 millones, inferior en 11,7 por ciento respecto a similar periodo de 2015, ante los menores desembolsos en el Gobierno Regional (-58,9 por ciento), influenciado por las menores inversiones en los sectores energía y saneamiento. El resultado del acumulado estuvo contrarrestado parcialmente por las mayores inversiones del Gobierno Nacional (20,7 por ciento) y los municipios (48,9 por ciento); en el primer caso, explicado por los sectores de transporte y educación; mientras que, en el segundo, debido a transporte, vivienda, cultura y deporte.
- Respecto al avance de la inversión pública, lo ejecutado entre enero y mayo representó en la región el 13,9 por ciento de su Presupuesto Institucional Modificado (PIM) que sumó S/ 622 millones. Las municipalidades registraron un avance de 25,3 por ciento, seguido del Gobierno Regional (13,2 por ciento) y el Gobierno Nacional (7,9 por ciento).

CUADRO Nº 10
EJECUCIÓN DEL PRESUPUESTO PÚBLICO DE INVERSIONES 1/ 2/
(Millones de soles)

	Mayo			Enero - Mayo		
	2 015	2 016	Var.% real	2 015	2 016	Var.% real
Gobierno Nacional	6	5	-21,8	19	24	20,7
Gobierno Regional	34	7	-79,0	48	21	-58,9
Gobiernos locales	15	10	-37,0	27	42	48,9
Total	55	22	-61,4	94	86	-11,7

1/ Información actualizada al 31 de mayo de 2016.

2/ Comprende la adquisición de activos no financieros

Fuente: Ministerio de Economía y Finanzas

Elaboración: BCRP, Sucursal Huancayo. Departamento de Estudios Económicos.

GRÁFICO Nº 8
CRECIMIENTO DE LA EJECUCIÓN DEL PRESUPUESTO PÚBLICO DE INVERSIONES
(Variación % real)

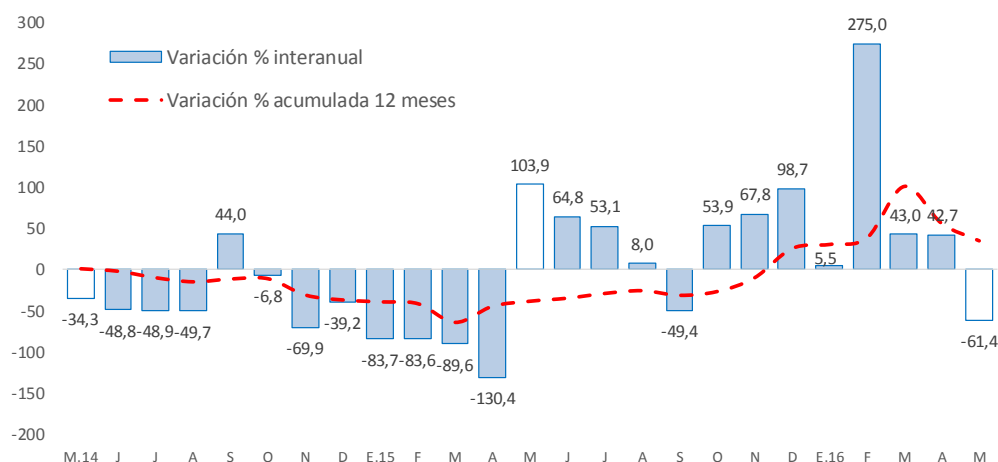

Fuente: Ministerio de Economía y Finanzas

- Entre los principales proyectos que se ejecutaron entre enero y mayo, destacaron en el Gobierno Nacional la “Rehabilitación y mejoramiento de la carretera Puerto Bermúdez - San Alejandro” con un gasto devengado de S/ 12,8 millones; “Instalación del pabellón y mejoramiento del servicio de formación académica de la Facultad de Derecho y Ciencias Políticas de la Universidad Nacional Daniel Alcides Carrión de Cerro de Pasco” con un gasto devengado de S/ 2,4 millones; y “Carretera Villa Rica-Puerto Bermúdez” con un gasto devengado de S/ 2,1 millones.



- En el Gobierno Regional, sobresalieron los proyectos de “Instalación del sistema de agua para riego en los sectores de Ocshahuay, Chicchipunta, Carretera Divisoria, Ganamanay, Mashanpampa, Sillapata, Cumbre Pucará, Ancahuachanan Potrero y Apash, distrito de Paucartambo, provincia de Pasco” con un gasto devengado de S/ 4,4 millones; “Instalación del Puente Lagarto en la vía vecinal ruta P.A. 652, distrito de Palcazu, provincia de Oxapampa” con un gasto de S/ 1,9 millones; y “Mejoramiento de los servicios educativos de la I.E. José Carlos Mariátegui del centro poblado de Huayo, distrito Santa Ana de Tusi, provincia Daniel A. Carrión” con un gasto de S/ 1,6 millones.
- Por su parte, en los gobiernos locales, los mayores desembolsos se registraron en el “Mejoramiento de la infraestructura vial del Jirón Independencia, distrito de Oxapampa, provincia de Oxapampa” con un gasto de S/ 2,3 millones; “Mejoramiento y ampliación de los sistemas de agua potable y alcantarillado de la localidad de Paucar, distrito de Paucar, provincia Daniel Alcides Carrión” con un gasto de S/ 2,2 millones; y “Mejoramiento de los servicios de agua potable, sistema de alcantarillado y tratamiento de aguas residuales, del centro poblado de Chinchán, distrito de Huariaca, provincia de Pasco” con un gasto de S/ 1,6 millones.

V. ANEXOS



ANEXO 1

PASCO: PRODUCCIÓN AGROPECUARIA 1/
(En toneladas métricas)

CULTIVOS	2 015								2 016					CULTIVOS
	MAY	JUN	JUL	AGO	SET	OCT	NOV	DIC	ENE	FEB	MAR	ABR	MAY	
AGRÍCOLA														AGRÍCOLA
CONSUMO INTERNO														CONSUMO INTERNO
Aji	193	209	168	174	160	161	163	206	185	195	203	184	177	Aji
Alfalfa	156	180	270	235	177	212	172	149	130	153	123	136	171	Alfalfa
Arroz Cáscara	332	352	503	344	95	74	68	420	574	595	211	159	175	Arroz Cáscara
Arveja Grano Seco	59	12	15	0	0	0	0	0	0	0	0	0	29	Arveja Grano Seco
Arveja Grano Verde	334	795	1 196	15	0	0	0	0	17	49	30	75	603	Arveja Grano Verde
Caigua	348	322	412	239	390	247	250	258	273	368	481	342	250	Caigua
Cebada Grano	0	0	0	224	0	0	0	0	0	0	0	0	0	Cebada Grano
Frijol Grano Seco	22	254	288	186	4	0	5	131	159	300	63	9	26	Frijol Grano Seco
Granadilla	2 467	2 447	2 566	2 580	2 321	2 124	1 943	2 287	1 209	2 104	2 304	2 127	1 778	Granadilla
Haba Grano Seco	271	242	368	0	0	0	0	0	0	0	0	0	177	Haba Grano Seco
Haba Grano Verde	1 307	108	45	54	0	0	0	0	0	117	346	690	830	Haba Grano Verde
Limón	60	40	0	0	0	0	0	0	0	0	0	0	60	Limón
Maíz Amiláceo	0	278	1 250	385	0	0	0	0	0	0	0	0	141	Maíz Amiláceo
Maíz Choclo	3 086	2 246	0	0	0	0	0	0	0	762	1 325	2 723	7 000	Maíz Choclo
Mandarina	54	58	24	12	12	0	0	0	0	0	12	36	49	Mandarina
Naranja	214	183	68	28	0	0	0	0	0	7	23	79	229	Naranja
Olluco	1 392	4 837	778	72	0	0	0	0	0	0	0	0	2 971	Olluco
Palta	143	62	27	10	14	102	137	184	196	385	850	520	139	Palta
Papa	22 662	32 906	3 886	2 925	2 500	3 541	689	4 768	5 660	18 888	18 221	21 905	33 261	Papa
Papaya	148	226	357	377	345	348	513	164	213	310	296	312	297	Papaya
Piña	58	55	74	49	29	37	44	79	31	23	31	25	36	Piña
Plátano	7 549	8 340	8 483	7 825	8 165	7 878	8 699	8 588	7 255	7 182	7 694	7 509	7 743	Plátano
Rocoto	1 379	1 754	1 507	1 221	1 019	991	1 110	1 284	1 152	1 577	1 311	1 691	1 569	Rocoto
Trigo	0	0	0	366	0	0	0	0	0	0	0	0	0	Trigo
Yuca	5 907	5 931	6 250	4 861	4 842	4 936	5 185	4 778	3 809	3 699	3 946	3 633	4 398	Yuca
Zapallo	1 448	1 815	1 451	527	717	687	639	430	243	349	494	952	1 208	Zapallo
Otros Cons. Interno	1 985	3 519	106	48	0	0	0	0	0	26	3	380	2 703	Otros Cons. Interno
INDUSTRIAL Y/O EXP.														INDUSTRIAL Y/O EXP.
Cacao	184	231	272	111	72	58	90	63	19	14	17	20	27	Cacao
Café	1 706	2 701	1 498	497	175	0	0	0	0	0	72	1 011	1 705	Café
Maiz A. Duro	60	488	770	583	5	0	0	573	1 206	1 765	738	388	112	Maiz A. Duro
Otros Industrial y/o Exp.	0	78	620	1 116	762	356	0	0	0	0	30	30	30	Otros Industrial y/o Exp.
PECUARIO														PECUARIO
CARNE 2/														CARNE 2/
Carne Ave	63	116	95	97	89	108	101	93	77	80	118	83	75	Carne Ave
Carne Ovíno	164	180	181	158	103	95	105	165	79	81	99	118	150	Carne Ovíno
Carne Porcino	155	169	176	148	147	139	118	147	128	133	130	130	137	Carne Porcino
Carne Vacuno	313	345	342	303	267	247	263	352	185	192	258	267	341	Carne Vacuno
Carne Caprino	2	2	2	2	1	1	1	2	1	2	1	2	2	Carne Caprino
Carne Alpaca	15	18	18	15	12	13	15	18	16	14	14	15	16	Carne Alpaca
Carne Llama	9	11	12	10	7	7	8	12	5	7	8	10	11	Carne Llama
Huevo	14	15	17	18	18	17	16	20	14	14	15	14	15	Huevo
Leche	2 292	2 275	2 192	2 096	2 052	2 034	2 069	2 162	2 325	2 153	2 097	2 191	2 091	Leche
Lana	0	0	0	0	0	0	0	0	286	236	81	0	0	Lana
FIBRA														FIBRA
Fibra de Alpaca	0	0	0	0	0	16	88	46	0	0	0	0	0	Fibra de Alpaca
Fibra de Llama	0	0	0	0	0	2	8	4	0	0	0	0	0	Fibra de Llama

1/ Cifras preliminares

2/ Peso Neto, no de animales en pie.

FUENTE: MINAGRI

ELABORACIÓN: BCRP, Sucursal Huancayo. Departamento de Estudios Económicos.



ANEXO 2

PASCO: PRODUCCIÓN MINERA METÁLICA 1/
(Contenido fino)

Producción Metálica Concentración	2 015								2 016					Producción Metálica Concentración
	MAY	JUN	JUL	AGO	SET	OCT	NOV	DIC	ENE	FEB	MAR	ABR	MAY	
COBRE (TMF)	5 061	4 298	4 581	3 898	3 737	4 882	4 371	4 255	4 987	4 519	5 317	3 945	5 841	COBRE (TMF)
PLATA (Kg.f)	56 168	54 840	58 120	55 100	56 064	59 652	60 563	61 008	54 156	49 947	52 894	49 566	51 316	PLATA (Kg.f)
ZINC (TMF)	21 611	20 290	23 094	22 576	23 172	24 743	22 003	22 041	19 916	20 631	21 705	20 745	23 227	ZINC (TMF)
PLOMO (TMF)	7 355	6 743	7 378	6 902	7 998	8 222	8 965	8 548	7 104	7 061	7 286	7 049	7 357	PLOMO (TMF)
ORO (Grs.f)	99 972	92 440	95 817	91 062	68 950	111 686	106 264	113 090	121 294	126 369	134 590	118 280	86 026	ORO (Grs.f)

1/ Cifras preliminares.

FUENTE: MINEM

ELABORACIÓN: BCRP. Sucursal Huancayo. Departamento de Estudios Económicos.

ANEXO 3

PASCO: EXPORTACIONES FOB POR TIPO DE PRODUCTOS 1/
(Millones US\$)

TIPO	2 015								2 016					TIPO
	MAY	JUN	JUL	AGO	SET	OCT	NOV	DIC	ENE	FEB	MAR	ABR	MAY	
Productos Tradicionales	128	69	68	80	82	58	83	104	30	64	23	24	5	Productos Tradicionales
Agrícolas	0	0	0	0	0	0	1	1	0	1	0	0	0	Agrícolas
Mineros	128	69	68	80	81	57	82	103	29	64	23	24	5	Mineros
Productos No Tradicionales	5	3	4	8	5	7	5	5	5	5	6	7	5	Productos No Tradicionales
Agropecuarios	0	0	0	0	0	0	0	0	0	0	0	0	0	Agropecuarios
Textil	0	0	0	0	0	0	0	0	0	0	0	0	0	Textil
Maderas y papeles, y sus manuf.	0	0	0	0	0	0	0	0	0	0	0	0	0	Maderas y papeles, y sus manuf.
Quimicos	0	0	0	0	0	0	0	0	0	0	0	0	0	Quimicos
Minerales no metálicos	0	0	0	0	0	0	0	0	0	0	0	0	0	Minerales no metálicos
Sidero-Metalúrgico y joyerías	5	3	4	8	4	7	5	5	5	5	5	7	5	Sidero-Metalúrgico y joyerías
Metal-Mecánicos	0	0	0	0	0	0	0	0	0	0	0	0	0	Metal-Mecánicos
Resto de otros no tradicionales	0	0	0	0	0	0	0	0	0	0	0	0	0	Resto de otros no tradicionales
TOTAL EXPORTACIONES	133	72	72	89	86	65	89	110	35	69	29	31	11	TOTAL EXPORTACIONES

1/ Cifras Preliminares.

FUENTE: SUNAT

ELABORACIÓN: BCRP, Sucursal Huancayo. Departamento de Estudios Económicos.



ANEXO 4

PASCO: EXPORTACIONES FOB DE PRODUCTOS TRADICIONALES 1/
(Millones US\$ valor FOB)

TIPO	2 015								2 016					TIPO
	MAY	JUN	JUL	AGO	SET	OCT	NOV	DIC	ENE	FEB	MAR	ABR	MAY	
AGROPECUARIO	0	0	0	0	0	0	1	1	0	1	0	0	0	AGROPECUARIO
Café														Café
Volúmen (TM)	0	34	0	38	38	80	214	274	44	58	0	0	60	Volúmen (TM)
Valor (Millones US\$)	0	0	0	0	0	0	1	1	0	0	0	0	0	Valor (Millones US\$)
Lana														Lana
Volúmen (TM)	52	0	26	26	25	0	51	51	75	100	77	76	51	Volúmen (TM)
Valor (Millones US\$)	0	0	0	0	0	0	0	0	0	0	0	0	0	Valor (Millones US\$)
MINEROS	128	69	68	80	81	57	82	103	29	64	23	24	5	MINEROS
Plata														Plata
Volúmen (TM)	6 631	1 199	4 024	11 379	787	4 262	381	3 854	391	0	0	0	0	Volúmen (TM)
Valor (Millones US\$)	14	3	9	24	2	12	1	6	1	0	0	0	0	Valor (Millones US\$)
Oro														Oro
Volúmen (TM)	0	0	0	0	0	0	0	0	0	0	0	0	0	Volúmen (TM)
Valor (Millones US\$)	0	0	0	0	0	0	0	0	1	0	0	0	0	Valor (Millones US\$)
Cobre														Cobre
Volúmen (TM)	25 249	16 248	27 513	14 591	36 088	7 951	7 207	26 130	1 084	4 362	0	10 937	179	Volúmen (TM)
Valor (Millones US\$)	30	19	28	14	33	6	8	17	1	3	0	9	0	Valor (Millones US\$)
Plomo														Plomo
Volúmen (TM)	22 104	15 836	3 643	7 120	15 927	11 882	20 114	31 398	3 692	23 692	10 475	0	0	Volúmen (TM)
Valor (Millones US\$)	51	32	9	18	26	20	50	57	5	51	19	0	0	Valor (Millones US\$)
Zinc														Zinc
Volúmen (TM)	45 064	21 614	30 551	37 010	29 820	30 471	43 844	44 063	38 065	20 362	7 236	23 954	6 896	Volúmen (TM)
Valor (Millones US\$)	34	15	22	24	20	19	24	23	21	10	3	15	4	Valor (Millones US\$)
Otros														Otros
Valor (Millones US\$)	0	0	0	0	0	0	0	0	0	0	0	0	0	Valor (Millones US\$)
TOTAL	128	69	68	80	82	58	83	104	30	64	23	24	5	TOTAL

1/ Cifras Preliminares.

Fuente: SUNAT

Elaboración: BCRP. Sucursal Huancayo. Departamento de Estudios Económicos.

ANEXO 5

PASCO: INGRESOS CORRIENTES DEL GOBIERNO CENTRAL

(Millones de soles)

	2 015								2 016					
	MAY	JUN	JUL	AGO	SET	OCT	NOV	DIC	ENE.	FEB	MAR	ABR	MAY	
I. INGRESOS TRIBUTARIOS	6	6	6	6	8	7	7	8	8	7	7	7	7	I. INGRESOS TRIBUTARIOS
1). Impuesto a la Renta	2	2	2	2	2	2	3	3	3	2	3	4	3	1). Impuesto a la Renta
Personas Naturales	0	0	0	1	1	1	1	1	1	1	1	1	1	Personas Naturales
Personas Jurídicas	1	1	1	1	1	2	1	2	2	2	2	2	1	Personas Jurídicas
Regularización	0	0	0	0	0	0	1	1	0	0	1	1	1	Regularización
2). Impuesto a las Importaciones	0	0	0	0	0	0	0	0	0	0	0	0	0	2). Impuesto a las Importaciones
3). Impuesto General a las Ventas	3	3	3	3	3	3	3	3	4	3	3	3	3	3). Impuesto General a las Ventas
4). Imp. Selectivo al Consumo (ISC)	0	0	0	0	0	0	0	0	0	0	0	0	0	4). Imp. Selectivo al Consumo (ISC)
5). Otros Ingresos Tributarios	2	1	1	1	3	1	1	2	1	1	1	1	2	5). Otros Ingresos Tributarios
II. INGRESOS NO TRIBUTARIOS	0	0	0	0	0	0	0	0	0	0	0	0	0	II. INGRESOS NO TRIBUTARIOS
TOTAL INGRESOS (I+II)	6	6	6	6	8	7	7	8	8	7	7	7	7	TOTAL INGRESOS (I+II)

Fuente: Superintendencia Nacional de Administración Tributaria - SUNAT

Elaboración: BCRP - Sucursal Huancayo.



ANEXO 6

PASCO: EJECUCIÓN DEL PRESUPUESTO PÚBLICO DEL GOBIERNO NACIONAL 1/

(Millones de soles)

	2015								2016					
	MAY	JUN	JUL	AGO	SET	OCT	NOV	DIC	ENE	FEB	MAR	ABR	MAY	
GASTOS NO FINANCIEROS	24	34	41	31	32	32	62	136	16	22	36	38	29	GASTOS NO FINANCIEROS
a. GASTOS CORRIENTES	18	24	35	25	28	26	23	42	16	21	32	24	22	a. GASTOS CORRIENTES
1. Personal y Obligaciones Sociales	7	7	9	7	7	7	7	9	8	7	7	7	7	1. Personal y Obligaciones Sociales
2. Pensiones y Otras Prest. Sociales	5	5	14	5	6	5	5	9	5	5	6	5	5	2. Pensiones y Otras Prest. Sociales
3. Bienes y Servicios	5	3	7	8	9	8	9	13	3	5	13	5	7	3. Bienes y Servicios
4. Donaciones y Transferencias 2/	0	0	0	0	0	0	0	2	0	0	0	0	0	4. Donaciones y Transferencias
5. Otros Gastos Corrientes	1	9	5	5	7	6	3	9	0	5	6	7	4	5. Otros Gastos Corrientes
b. GASTOS DE CAPITAL	6	9	6	6	4	6	39	94	0	1	5	14	7	b. GASTOS DE CAPITAL
1. Adquisición de Activos No Financieros	6	9	6	5	4	5	38	87	0	1	4	13	5	1. Adquisición de Activos No Financieros
2. Otros gastos de capital 3/	0	0	0	1	0	1	1	7	0	0	0	1	2	2. Otros gastos de capital

1/ Información actualizada al 31 de mayo de 2016.

2/ Neto de transferencias intergubernamentales.

3/ Incluye donaciones y transferencias.

FUENTE: Ministerio de Economía y Finanzas

ELABORACIÓN: BCRP, Sucursal Huancayo. Departamento de Estudios Económicos

ANEXO 7

PASCO: EJECUCIÓN DEL PRESUPUESTO PÚBLICO DEL GOBIERNO REGIONAL 1/
(Millones de soles)

	2015								2016					
	MAY	JUN	JUL	AGO	SET	OCT	NOV	DIC	ENE	FEB	MAR	ABR	MAY	
GASTOS NO FINANCIEROS	54	34	41	29	35	66	27	108	21	24	22	27	46	GASTOS NO FINANCIEROS
a. GASTOS CORRIENTES	20	22	24	24	26	20	24	66	19	19	20	22	39	a. GASTOS CORRIENTES
1. Personal y Obligaciones Sociales	14	15	18	17	18	14	16	34	16	15	15	17	29	1. Personal y Obligaciones Sociales
2. Pensiones y Otras Prest. Sociales	1	1	1	1	1	1	1	2	1	2	0	1	1	2. Pensiones y Otras Prest. Sociales
3. Bienes y Servicios	5	6	5	6	7	5	7	29	1	3	5	5	8	3. Bienes y Servicios
4. Otros Gastos Corrientes	0	0	0	0	0	0	0	1	0	0	0	0	0	4. Otros Gastos Corrientes
b. GASTOS DE CAPITAL	34	11	18	6	9	46	3	42	2	4	2	5	7	b. GASTOS DE CAPITAL
1. Adquisición de Activos No Financieros	34	11	14	6	9	46	3	42	2	4	2	5	7	1. Adquisición de Activos No Financieros
2. Otros gastos de capital 2/	0	0	4	0	0	0	0	0	0	0	0	0	0	2. Otros gastos de capital

1/ Información actualizada al 31 de mayo de 2016.

2/ Incluye donaciones y transferencias.

FUENTE: Ministerio de Economía y Finanzas

ELABORACIÓN: BCRP, Sucursal Huancayo. Departamento de Estudios Económicos



ANEXO 8

PASCO: EJECUCIÓN DEL PRESUPUESTO PÚBLICO DE LOS GOBIERNOS LOCALES 1/
(Millones de soles)

	2015								2016					
	MAY	JUN	JUL	AGO	SET	OCT	NOV	DIC	ENE	FEB	MAR	ABR	MAY	
GASTOS NO FINANCIEROS	25	18	36	24	19	28	28	81	4	15	24	20	19	GASTOS NO FINANCIEROS
a. GASTOS CORRIENTES	11	9	13	9	9	14	13	22	3	7	10	10	10	a. GASTOS CORRIENTES
1. Personal y Obligaciones Sociales	2	2	3	2	2	2	2	3	2	2	3	2	2	1. Personal y Obligaciones Sociales
2. Pensiones y Otras Prest. Sociales	0	1	1	1	0	1	1	1	0	0	0	0	0	2. Pensiones y Otras Prest. Sociales
3. Bienes y Servicios	6	5	8	6	6	7	6	15	1	5	7	7	7	3. Bienes y Servicios
4. Donaciones y Transferencias	2	0	1	1	1	3	3	2	0	0	0	0	0	4. Donaciones y Transferencias
5. Otros Gastos Corrientes	0	0	0	0	0	0	0	0	0	0	0	0	0	5. Otros Gastos Corrientes
b. GASTOS DE CAPITAL	15	9	24	15	9	14	15	60	1	8	14	10	10	b. GASTOS DE CAPITAL
1. Adquisición de Activos No Financieros	15	9	23	15	9	14	15	60	1	8	14	10	10	1. Adquisición de Activos No Financieros
2. Otros gastos de capital 2/	0	0	0	0	0	0	0	0	0	0	0	0	0	2. Otros gastos de capital

1/ Información actualizada al 31 de mayo de 2016.

2/ Incluye donaciones y transferencias.

FUENTE: Ministerio de Economía y Finanzas

ELABORACIÓN: BCRP, Sucursal Huancayo. Departamento de Estudios Económicos

ANEXO 9

PASCO: MOROSIDAD 1/
(En porcentajes)

ENTIDADES FINANCIERAS	2 015									2 016				ENTIDADES FINANCIERAS
	ABR	MAY	JUN	JUL	AGO	SET	OCT	NOV	DIC	ENE	FEB	MAR	ABR	
I. BANCA MÚLTIPLE	4,8	4,8	4,7	4,8	4,2	4,3	4,3	4,0	3,2	3,3	3,9	4,7	5,4	I. BANCA MÚLTIPLE
II. INSTITUCIONES NO BANCARIAS														II. INSTITUCIONES NO BANCARIAS
Financieras	2,9	2,7	2,8	2,7	2,8	2,9	3,2	3,7	3,5	3,6	3,7	4,0	3,6	Financieras
Cajas Municipales	3,6	3,7	3,6	3,5	3,6	3,5	3,4	3,5	3,2	3,5	3,4	3,2	3,2	Cajas Municipales
EDPYMEs	4,4	4,3	4,8	4,8	5,5	5,2	5,6	6,8	6,4	6,4	7,4	7,5	7,5	EDPYMEs
III. ENTIDADES ESTATALES														III. ENTIDADES ESTATALES
Banco de la Nación 2/	1,4	1,3	1,7	1,9	1,9	1,9	1,8	1,8	1,6	1,5	1,6	1,5	1,4	Banco de la Nación 2/
Agrobanco 3/	1,4	1,6	1,6	1,7	1,5	1,4	1,6	1,4	1,2	1,5	1,6	1,5	1,7	Agrobanco 3/
TOTAL	3,7	3,7	3,7	3,7	3,4	3,5	3,5	3,4	3,0	3,1	3,4	3,8	4,0	TOTAL

1/ Cifras preliminares.

2/ Sólo considera los créditos de consumo e hipotecario.

3/ No considera los créditos a las demás empresas del sector.

FUENTE: Superintendencia de Banca, Seguros y AFP

ELABORACIÓN: BCRP, Sucursal Huancayo. Departamento de Estudios Económicos