

BANCO CENTRAL DE RESERVA DEL PERÚ
SUCURSAL HUANCAYO



PASCO: Síntesis de Actividad Económica
Abril 2016¹

Departamento de Estudios Económicos

El Banco Central de Reserva del Perú (BCRP) ha considerado presentar un conjunto de indicadores sectoriales de actividad económica con la finalidad de poder realizar el seguimiento del desempeño de la economía departamental. Para el sector real, se ha utilizado el Valor Bruto de Producción a precios del año 2007 para los sectores disponibles. Cabe señalar que a partir de enero 2014, el Instituto Nacional de Estadística (INEI) ha realizado el cambio de año base (de 1994 a 2007) para la construcción del Producto Bruto Interno (PBI) nacional, estando en elaboración la desagregación departamental. En la medida que se publique referida información, el BCRP volvería a elaborar para cada departamento un indicador agregado de actividad económica.

¹ En el presente informe participaron Francisco Callupe Casaño y Joel Jovani Turco Quinto.

ÍNDICE

Página

RESUMEN EJECUTIVO.....	3
I. ACTIVIDAD PRODUCTIVA.....	5
1. Actividad primaria.....	5
1.1 Sector agropecuario.....	5
1.2 Sector minería.....	7
2. Otros indicadores sectoriales.....	8
2.1 Sector construcción.....	8
2.2 Arribos a los establecimientos de hospedaje.....	8
II. SECTOR EXTERNO.....	9
1. Exportaciones.....	9
III. CRÉDITOS Y DEPÓSITOS.....	10
1. Créditos.....	10
2. Depósitos.....	12
IV. EJECUCIÓN DEL PRESUPUESTO DE GASTOS DEL GOBIERNO GENERAL.....	13
1. Ejecución del Presupuesto de Gastos Corrientes del Gobierno General.....	13
2. Ejecución del Presupuesto de Inversiones del Gobierno General.....	13
V. ANEXOS.....	16



RESUMEN EJECUTIVO

Principales hechos de importancia

- En abril, el **sector minero** decreció en 6,6 por ciento interanual, explicado por la menor producción de cobre, plomo, zinc y plata, no obstante los incrementos en oro. De forma contraria, la **producción agropecuaria** creció en 20,4 por ciento, influenciado por el incremento de la actividad agrícola (28,4 por ciento), contrarrestado parcialmente por el subsector pecuario (-4,7 por ciento).
- En cuanto a los **otros indicadores de actividad económica**, destacó en abril el incremento de los despachos de cemento (20,4 por ciento); del crédito directo total (10,5 por ciento); crédito de consumo (2,3 por ciento); crédito hipotecario (3,0 por ciento); y la inversión pública (42,7 por ciento).

Actividad primaria

- El **sector agropecuario** creció en 20,4 por ciento interanual en abril, sustentado en el incremento de la actividad agrícola (28,4 por ciento), no obstante la reducción del subsector pecuario (-4,7 por ciento). Entre enero y abril, disminuyó en 6,8 por ciento respecto a similar periodo de 2015, ante los resultados negativos de los subsectores agrícola (-5,5 por ciento) y pecuario (-10,5 por ciento).
- La **actividad minera** registró un resultado negativo por segundo mes consecutivo. En abril, decreció en 6,6 por ciento interanual, debido a la menor producción de cobre (-7,0 por ciento), plomo (-8,8 por ciento), zinc (-8,6 por ciento) y plata (-3,7 por ciento). Entre enero y abril, aumentó en 3,4 por ciento respecto a similar periodo de 2015, influenciado por la mayor producción de cobre (58,9 por ciento) y oro (60,4 por ciento), no obstante las reducciones de plomo (-12,1 por ciento), zinc (-9,5 por ciento) y plata (-3,0 por ciento).

Otros indicadores de actividad económica

- Los **despachos de cemento** crecieron por cuarto mes consecutivo luego de registrar cuatro meses de resultados negativos. En abril, se incrementó en 20,4 por ciento interanual, explicado principalmente por el mayor desempeño de la inversión privada y pública. Entre enero y abril, crecieron en 18,8 por ciento respecto a similar periodo de 2015, asociado al mayor desempeño de la inversión pública, principalmente del Gobierno Regional y las municipalidades.
- El **crédito directo total** en la región (S/ 596 millones) creció en 10,5 por ciento interanual con respecto a abril de 2015, sobresaliendo los mayores montos otorgados por Agrobanco, Banca Múltiple, Banco de la Nación e instituciones no bancarias. Asimismo, los créditos de **consumo** e **hipotecarios** crecieron en 2,3 y 3,0 por ciento, respectivamente.
- La **inversión pública** del mes (S/ 28 millones) aumentó en 42,7 por ciento interanual, ante los mayores montos ejecutados en el Gobierno Nacional y los municipios. Entre enero y abril, acumuló una ejecución de S/ 64 millones, superior en 59,0 por ciento respecto a similar periodo de 2015, influenciado por incrementos del Gobierno Nacional y las municipalidades. En el avance, los tres principales proyectos con mayor monto ejecutado fueron: “Rehabilitación y mejoramiento de la carretera Puerto Bermúdez - San Alejandro” con un gasto devengado de S/ 10,1 millones, a cargo del Gobierno Nacional; “Instalación del sistema de agua para riego en los sectores de Ocshahuay, Chicchipunta, Carretera Divisoria, Ganamanay, Mashanpampa, Sillapata, Cumbre Pucará, Ancahuachanan Potrero y Apash, distrito de Paucartambo, provincia de Pasco” con un gasto devengado de S/ 4,3 millones, a cargo del Gobierno Regional; y “Mejoramiento de la infraestructura vial del jirón independencia, distrito de Oxapampa, provincia de Oxapampa” con un gasto de S/ 2,3 millones, a cargo de las municipalidades.

CUADRO N° 1
OTROS INDICADORES DE ACTIVIDAD ECONÓMICA
 (Variación % respecto a similar mes del año anterior)

	Nov.15	Dic.15	Ene.16	Feb.16	Mar.16	Abr.16
Despachos de cemento 1/	↓-20,3	↓-3,4	↑15,9	↑29,4	↑10,3	↑20,4
Arribos a los establecimientos de hospedaje	↓-12,2	↓-14,2	↑5,5	↑18,3	↑7,4	
Crédito total 2/	↑12,4	↑11,3	↑12,8	↑12,1	↑11,3	↑10,5
Crédito de consumo 2/	↑15,2	↑15,2	↑14,9	↑1,6	↑2,5	↑2,3
Crédito hipotecario 2/	↑20,8	↑18,9	↑18,9	↑8,2	↑1,6	↑3,0
Inversión pública 1/	↑67,8	↑98,7	↑5,5	↑275,0	↑43,0	↑42,7

1/ En términos reales.

2/ En términos nominales.

Fuentes: BCRP - Sucursal Huancayo, UNACEM, MINCETUR, MTPE, SBS y MEF.

I. ACTIVIDAD PRODUCTIVA

1. Actividad primaria

1.1 Sector agropecuario

- La actividad agropecuaria creció en 20,4 por ciento interanual en abril, sustentado en el incremento de la actividad agrícola (28,4 por ciento), no obstante la reducción del subsector pecuario (-4,7 por ciento). Entre enero y abril, disminuyó en 6,8 por ciento respecto a similar periodo de 2015, ante los resultados negativos de los subsectores agrícola (-5,5 por ciento) y pecuario (-10,5 por ciento).
- El subsector agrícola creció en 28,4 por ciento interanual en el mes, explicado por la mayor oferta para los mercados interno (12,3 por ciento) y, externo y agroindustria (279,5 por ciento); destacando en el primer caso, los incrementos de papa, maíz choclo, haba grano verde, rocoto, palta, papaya, zapallo y plátano; mientras que en el segundo, se debió a maíz amarillo duro, cacao y café; en papa, explicado por los mayores rendimientos en las provincias de Pasco y Daniel Alcides Carrión, ante la disposición de semillas de mejor calidad. Entre enero y abril, disminuyó en 5,5 por ciento, debido a la menor producción para el mercado interno (-8,9 por ciento), contrarrestado parcialmente por la mayor oferta para el mercado externo y agroindustria (46,5 por ciento); destacando en el primer caso, las disminuciones en papa, yuca, zapallo, plátano, granadilla y arroz cáscara; y en el segundo, influenciado por los incrementos de cacao y café.

CUADRO N° 2
SECTOR AGROPECUARIO 1/
(Miles de Toneladas)

Subsectores	Estructura Porcentual 2013 /2	Abril			Enero - Abril		
		2 015	2 016	Var. %	2 015	2 016	Var. %
AGRÍCOLA	77,9			28,4			-5,5
Orientada al mercado interno 2/	61,7			12,3			-8,9
Papa	13,1	17,6	21,9	24,7	78,2	64,7	-17,3
Plátano	11,2	7,4	7,5	1,1	30,2	29,6	-1,7
Yuca	8,4	5,7	3,6	-36,3	26,7	15,1	-43,4
Granadilla	13,3	2,4	2,1	-9,8	7,8	7,7	-1,2
Rocoto	4,0	1,2	1,7	36,8	4,7	5,7	20,8
Maíz Choclo	2,0	1,6	2,7	72,5	4,0	4,8	21,4
Zapallo	1,2	0,8	1,0	22,3	3,3	2,0	-37,8
Palta	0,7	0,3	0,5	59,8	1,5	2,0	27,2
Orientada al mercado externo y agroindustria 2/	16,3			279,5			46,5
Maíz A. Duro	1,5	0,3	0,4	35,5	5,7	4,1	-28,5
Café	11,7	0,2	1,0	341,5	0,3	1,1	237,9
Cacao	1,0	0,0	0,0	17,9	0,1	0,1	9,4
PECUARIO	22,1			-4,7			-10,5
Carne de vacuno 3/	8,3	0,3	0,3	-5,8	1,1	0,9	-20,3
Carne de ave 3/	1,3	0,1	0,1	2,3	0,3	0,4	10,2
Carne de ovino 3/	4,6	0,1	0,1	-5,4	0,4	0,4	-7,8
Leche	7,2	2,3	2,2	-6,0	9,2	8,8	-4,4
SECTOR AGROPECUARIO	100,0			20,4			-6,8

1/ Cifras preliminares

2/ A precios de 2007

3/ Peso neto

Fuente: Ministerio de Agricultura y Riego

Elaboración: BCRP, Sucursal Huancayo. Departamento de Estudios Económicos

- La producción pecuaria decreció en 4,7 por ciento interanual en el mes, debido a la menor producción de leche (-6,0 por ciento) y carnes de, vacuno (-5,8 por ciento), porcino (-7,3 por ciento), ovino (-5,4 por ciento) y caprino (-8,3 por ciento). Entre enero y abril, se redujo en 10,5 por ciento, influenciado por la menor oferta de leche (-4,4 por ciento), lana (-22,5 por ciento), además de carnes de, vacuno (-20,3 por ciento), porcino (-6,2 por ciento) y ovino (-7,8 por ciento). La mayor producción de leche y, carnes de vacuno y porcino, se concentran en la provincia de Oxapampa por ostentar un clima adecuado y disponibilidad de pastos, mientras que la oferta de lana y, carnes de ovino y alpaca, provienen de las provincias de Pasco y Daniel Alcides Carrión.
- En cuanto al avance de las siembras, correspondiente a la actual campaña agrícola (2015-2016), se instalaron 28 930 hectáreas, inferior en 2 231 hectáreas (-7,2 por ciento) respecto a su similar de la campaña anterior (2014-2015), debido a menores instalaciones de cultivos transitorios (831 hectáreas o 3,0 por ciento menos) y permanentes (1 400 hectáreas o 44,1 por ciento menos); destacando en el primero, las reducciones de papa, maíz amarillo duro, yuca, arroz cáscara, frijol grano seco, olluco, arveja grano verde y zapallo; y en el segundo, por granadilla, plátano, achiote, además de pastos braquearia y setárea. Las reducciones de papa y olluco, se sustentaron por el registro de menores lluvias como efecto del fenómeno El Niño, en las provincias de Pasco y Daniel Alcides Carrión.

CUADRO N° 3
SUPERFICIE SEMBRADA 1/
(Hectáreas)

	Campaña Agrícola 2/		Variación	
	2014-2015	2015-2016	Absoluta	Porcentual
Cultivos Transitorios	27 989	27 158	-831	-3,0
Papa	8 993	8 569	-424	-4,7
Maíz A. Duro	3 935	3 575	-360	-9,1
Yuca	3 404	3 018	-386	-11,3
Arroz Cáscara	3 045	2 667	-378	-12,4
Maca	935	1 827	892	95,4
Maíz Amiláceo	1 562	1 568	6	0,4
Maíz Choclo	634	797	163	25,7
Frijol Grano Seco	820	784	-36	-4,4
Olluco	703	693	-10	-1,4
Arveja Grano Verde	660	654	-6	-0,9
Otros	3 298	3 006	-292	-8,9
Cultivos Permanentes	3 173	1 773	-1 400	-44,1
Granadilla	786	527	-259	-33,0
Rocoto	361	438	77	21,3
Café	98	309	211	215,3
Plátano	447	199	-248	-55,5
Achiote	132	106	-26	-19,7
Otros	1 349	194	-1 155	-85,7
TOTAL	31 162	28 930	-2 231	-7,2

1/ Cifras preliminares

2/ De agosto a abril

Fuente: Dirección Regional de Agricultura - Pasco

Elaboración: BCRP, Sucursal Huancayo. Departamento de Estudios Económicos



1.2 Sector minería

- La producción minera registró un resultado negativo por segundo mes consecutivo. En abril, decreció en 6,6 por ciento interanual, debido a la menor producción de cobre (-7,0 por ciento) y plomo (-8,8 por ciento) en las mineras Atacocha, El Brocal, Administradora Chungar y Administradora Cerro; zinc (-8,6 por ciento) en las mineras Atacocha, Administradora Cerro y El Brocal; y plata (-3,7 por ciento) en El Brocal. El resultado del mes se contrarrestó parcialmente por la mayor producción de oro (31,1 por ciento).
- Entre enero y abril, aumentó en 3,4 por ciento respecto a similar periodo de 2015, influenciado por la mayor producción de cobre (58,9 por ciento) y oro (60,4 por ciento), no obstante las reducciones de plomo (-12,1 por ciento), zinc (-9,5 por ciento) y plata (-3,0 por ciento). El crecimiento de cobre se registró en las mineras El Brocal y Pan American Silver; mientras que oro, en las mineras El Brocal, Administradora Cerro, Milpo, Atacocha y Aurífera Aurex.
- Entre enero y abril, a precios de 2007, la producción de zinc significó el 42 por ciento del VBP minero, seguido por cobre (24 por ciento), plata (19 por ciento), plomo (12 por ciento) y oro (3 por ciento).

CUADRO N° 4
SECTOR MINERÍA 1/
(Variación % real respecto a similar periodo del año anterior)

	Estructura Porcentual 2013 2/	Abril			Enero - Abril		
		2 015	2 016	Var. %	2 015	2 016	Var. %
Cobre (TMF)	15,8	4 240	3 945	-7,0	11 812	18 769	58,9
Plomo (TMF)	11,5	7 728	7 049	-8,8	32 417	28 499	-12,1
Zinc (TMF)	44,4	22 689	20 745	-8,6	91 701	82 997	-9,5
Oro (Grs.f)	1,4	90 217	118 280	31,1	312 126	500 534	60,4
Plata (Kg.f)	27,0	51 490	49 566	-3,7	212 988	206 564	-3,0
TOTAL 1/				-6,6			3,4

1/ Cifras preliminares.

2/ A precios de 2007.

Fuente: Ministerio de Energía y Minas.

Elaboración: BCRP, Sucursal Huancayo. Departamento de Estudios Económicos.

GRÁFICO N° 1
CRECIMIENTO DE LA PRODUCCIÓN MINERA
(Variación % real respecto a similar mes del año anterior)

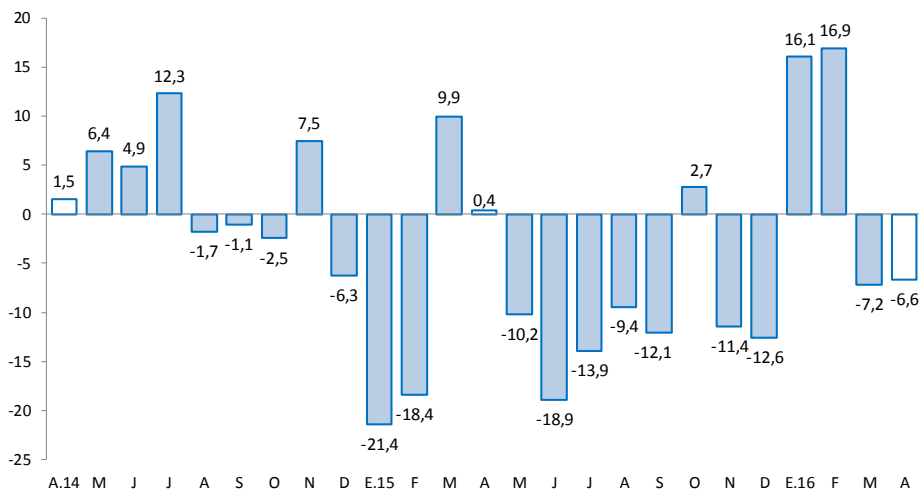

Fuente: MINEM.

Elaboración: BCRP, Sucursal Huancayo, Departamento de Estudios Económicos.

2. Otros indicadores sectoriales

2.1 Sector construcción

- Los despachos de cemento por la empresa UNACEM (plantas Condorcocha y Atocongo con las marcas Cemento Andino y Sol, respectivamente), crecieron por cuarto mes consecutivo luego de registrar cuatro meses de resultados negativos. En abril, se incrementó en 20,4 por ciento interanual, explicado principalmente por el mayor desempeño de la inversión privada y pública.
- Entre enero y abril, los despachos de cemento crecieron en 18,8 por ciento respecto a similar periodo de 2015, asociado al mayor desempeño de la inversión pública, principalmente del Gobierno Regional y las municipalidades.

GRÁFICO N° 2
CRECIMIENTO DE LOS DESPACHOS DE CEMENTO
(Variación % real respecto a similar mes del año anterior)

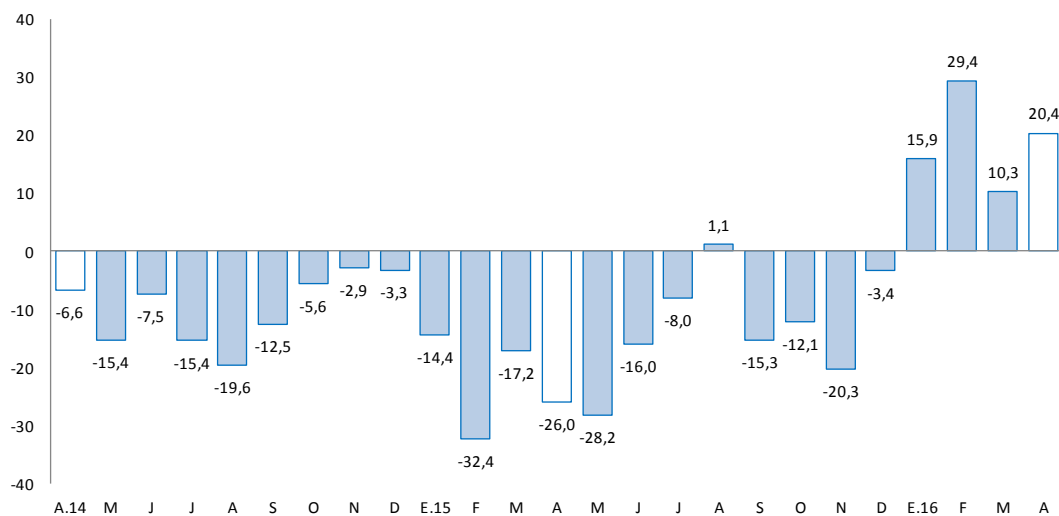

Fuente: BCRP, Sucursal Huancayo en base a información de UNACEM (Plantas Condorcocha y Atocongo).

2.2 Arribos a los establecimientos de hospedaje

- En marzo, el número de arribos a los establecimientos de hospedaje registró resultados positivos por tres meses consecutivos, creciendo en 7,4 por ciento interanual, explicado por la mayor afluencia de visitantes nacionales (7,2 por ciento) y extranjeros (37,9 por ciento). Entre enero y marzo, sumó 58,6 miles de arribos, registrando un crecimiento de 9,9 por ciento respecto de similar periodo de 2015, influenciado por los incrementos de visitantes nacionales (10,0 por ciento) y extranjeros (0,3 por ciento) hacia las provincias de Oxapampa y Pasco. El departamento cuenta con importantes atractivos turísticos ubicados en la zona ceja de selva y selva (provincia de Oxapampa), así como en la localidad de Huayllay, provincia de Pasco, en la que se cuenta los atractivos turísticos del Bosque de Piedras y los Baños Termales de Calera.
- Del total de arribos entre enero y marzo, el 99,3 por ciento fueron nacionales, de los cuales el 42 por ciento procedió del propio departamento, seguido de Lima Metropolitana (22 por ciento), Junín (14 por ciento), Lima provincias (9 por ciento) y Huánuco (8 por ciento). Asimismo, del total de visitantes extranjeros, el 27 por ciento procedió de Alemania, seguido de Francia (26 por ciento), España (13 por ciento), Estados Unidos (7 por ciento), Colombia (4 por ciento) y Venezuela (3 por ciento), entre los principales.

GRÁFICO N° 3
CRECIMIENTO DE ARRIBOS A ESTABLECIMIENTOS DE HOSPEDAJE
(Variación %)

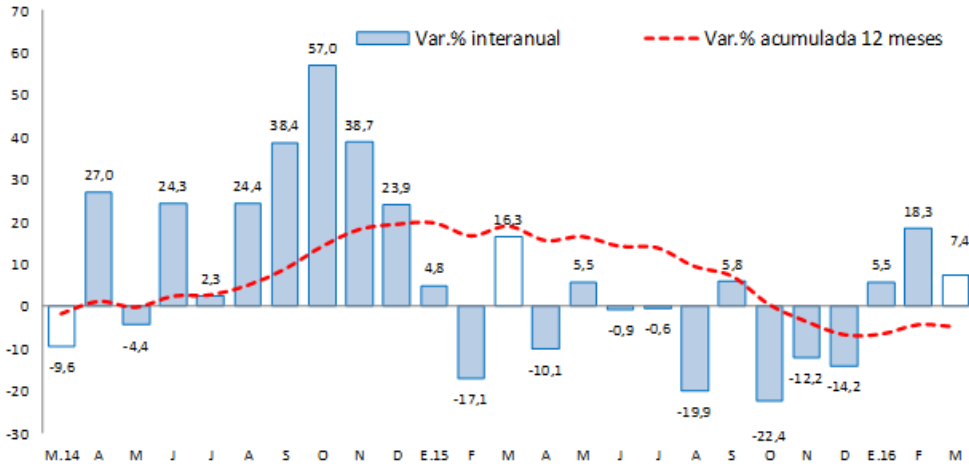

Fuente: Encuesta Mensual a Establecimientos de Hospedaje Temporal – MINCETUR

II. SECTOR EXTERNO

1. Exportaciones

- Las exportaciones de Pasco totalizaron US\$ 30 millones en abril, menor en US\$ 30 millones (-49,7 por ciento) respecto a similar mes de 2015, sustentado en la reducción de envíos de productos tradicionales en US\$ 35 millones (-59,2 por ciento), contrarrestado parcialmente por los mayores envíos de productos no tradicionales en US\$ 5 millones (624,1 por ciento). Los menores envíos de **productos tradicionales** se explicaron por el decrecimiento de productos mineros en US\$ 35 millones (-59,4 por ciento), principalmente de los concentrados de plata y plomo; mientras que el crecimiento de los **no tradicionales**, se relacionó a los mayores envíos de productos sidero-metalúrgicos.

CUADRO N° 6
EXPORTACIONES POR GRUPO DE PRODUCTOS 1/
(Valor FOB en millones de US\$)

	Estructura % 2 013	Abril			Enero - Abril		
		2 015	2 016	Var. %	2 015	2 016	Var. %
Productos Tradicionales	99,9	59	24	-59,2	279	141	-49,4
Agrícolas	0,2	0	0	-23,3	0	1	262,3
Mineros	99,8	59	24	-59,4	278	140	-49,9
Productos No Tradicionales	0,1	1	6	624,1	6	22	248,4
Agropecuarios	0,1	0	0	-100,0	1	0	-73,9
Textil	0,0	0	0	-	0	0	-
Maderas y papeles, y sus manuf.	0,0	0	0	-	0	0	-
Químicos	0,0	0	0	-	0	0	-100,0
Minerales no metálicos	0,0	0	0	-	0	0	-
Sidero-Metalúrgico y joyerías	0,0	1	6	846,6	5	21	316,7
Metal-Mecánicos	0,0	0	0	-	0	0	813,2
Resto de otros no tradicionales	0,0	0	0	-	0	0	-
Total Exportaciones	100	60	30	-49,7	285	162	-43,0

1/ Cifras Preliminares

Fuente: SUNAT.

Elaboración: BCRP, Sucursal Huancayo. Departamento de Estudios Económicos.

- Entre enero y abril, las ventas totalizaron US\$ 162 millones, menor en US\$ 123 millones (-43,0 por ciento) respecto de similar periodo de 2015, explicado por las reducciones de envíos de productos tradicionales en US\$ 138 millones, no obstante el incremento de los no tradicionales en US\$ 15 millones. Respecto a la reducción de los **tradicionales**, que significaron el 86,8 por ciento del total, se explicó por la menor oferta de productos mineros (-49,9 por ciento), principalmente de plata, plomo, cobre y zinc. El incremento de los **no tradicionales**, se relacionó a mayores envíos de productos sidero-metalúrgicos.
- Entre enero y abril, los principales destinos de exportación fueron Corea del Sur (30,7 por ciento), Canadá (28,2 por ciento), China (10,0 por ciento), Estados Unidos (8,5 por ciento), España (5,1 por ciento) y Bélgica (4,9 por ciento). Por productos, los mayores envíos se registraron en concentrados de, plomo (46,4 por ciento), zinc (29,9 por ciento) y cobre (8,1 por ciento), además de plata en bruto aleada (13,0 por ciento).

III. CRÉDITOS Y DEPÓSITOS

1. Créditos

- Los créditos en Pasco sumaron S/ 596 millones al término de abril, registrando un crecimiento de 0,3 respecto al mes anterior y de 10,5 por ciento comparado de abril 2015. Respecto del mes anterior, creció debido a los mayores créditos a personas (0,9 por ciento), mientras que los créditos a empresas no registraron variación. Los incrementos en créditos a personas estuvieron influenciados por los aumentos en créditos de consumo (1,0 por ciento) e hipotecarios (0,4 por ciento), explicados por las menores tasas de interés por parte de la Banca Múltiple. Respecto a créditos a empresas, no registró variación debido a que el dinamismo de los créditos corporativos se contrarrestó por la disminución de los destinados a las microempresas. Los créditos a empresas representaron el 64,1 por ciento del total; seguido de los créditos de consumo (29,6 por ciento) e hipotecario (6,3 por ciento).

CUADRO N° 7
PASCO: CRÉDITO DIRECTO
(Saldos en millones de soles)

	Saldos en millones de soles		Tasas de crecimiento (%)	
	mar-16	abr-16	Mes	12 Meses
Banco de la Nación 1/	32	33	1,1	2,6
Agrobanco 2/	60	60	-0,1	7,6
Banca Múltiple	285	284	-0,2	8,6
Instituciones No Bancarias	217	219	1,0	15,3
Financieras	85	85	0,2	6,6
Cajas Municipales	129	131	1,5	22,4
Cajas Rurales	0	0	-	-
Edpymes	3	3	-2,7	-4,9
Total	594	596	0,3	10,5
Empresas	382	382	0,0	15,6
Personas	212	214	0,9	2,4
Consumo	175	177	1,0	2,3
Hipotecario	37	38	0,4	3,0
En MN	533	537	0,8	15,7
En ME	62	60	-4,0	-21,3

1/ Considera sólo los créditos de consumo e hipotecario.

2/ No considera los créditos a las demás empresas del sistema financiero.

Fuente: Superintendencia de Banca, Seguros y AFP

Elaboración: BCRP, Sucursal Huancayo. Departamento de Estudios Económicos

- Por **tipo de moneda**, los créditos en moneda nacional, que representaron el 90,0 por ciento, crecieron ligeramente en 0,8 por ciento intermensual; de forma contraria, en moneda extranjera, con una participación de 10,0 por ciento, registraron una disminución de 4,0 por ciento. Los saldos en moneda extranjera sumaron US\$ 17 millones, los que calculados a un tipo de cambio contable decrecieron en 17,6 por ciento respecto de abril 2015 (-21,3 por ciento con tipo de cambio fijo).

GRÁFICO Nº 5
PASCO: CRECIMIENTO DEL CRÉDITO DIRECTO
(Variación % respecto a similar mes del año anterior)

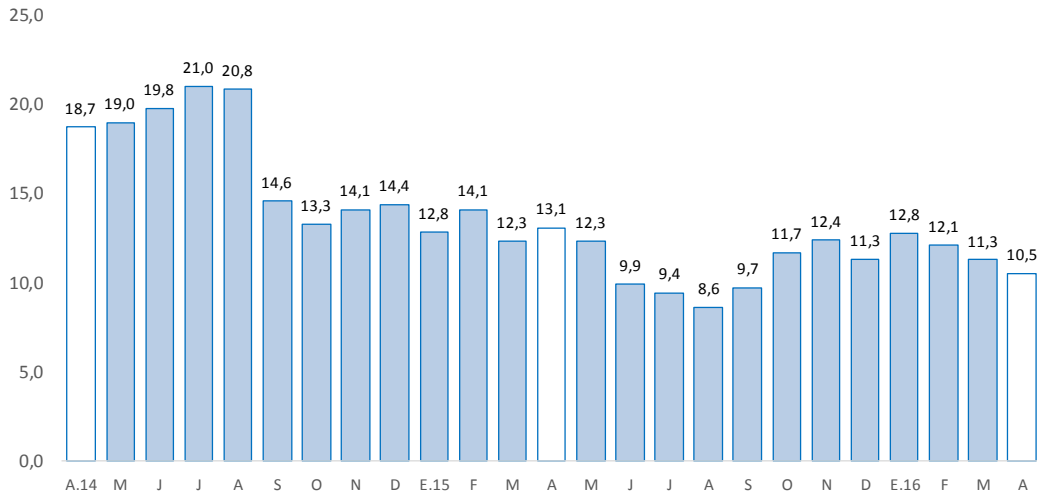

Fuente: Superintendencia de Banca, Seguros y AFP.

- La **cartera morosa** al mes de marzo alcanzó 3,8 por ciento, mayor en 0,4 de punto porcentual respecto a similar mes de 2015. Los mayores ratios se observaron en las Edpymes (7,5 por ciento), Banca Múltiple (4,7 por ciento), Empresas Financieras (4,0 por ciento), Cajas Municipales (3,2 por ciento), Banco de la Nación (1,5 por ciento) y Agrobanco (1,5 por ciento).

GRÁFICO Nº 6
PASCO: TASA DE MOROSIDAD 1/ 2/
(En porcentaje)

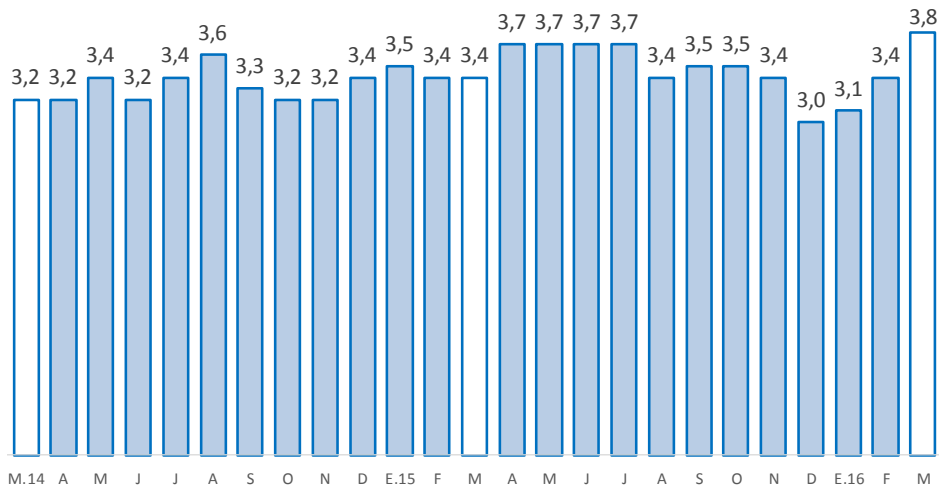

1/ Morosidad = (créditos vencidos + créditos en cobranza judicial) / colocaciones brutas.

2/ Preliminar

Fuente: Superintendencia de Banca, Seguros y AFP.



2. Depósitos

- Los depósitos alcanzaron S/ 533 millones en abril, decreciendo en 1,3 por ciento respecto al mes anterior y aumentando en 10,3 por ciento comparado de abril 2015. Respecto al mes anterior, disminuyeron por las ligeras reducciones en depósitos a la vista (-2,5 por ciento), en ahorro (-0,7 por ciento) y a plazo (-0,4 por ciento), influenciados por las disminuciones de montos en la Banca Múltiple y Cajas Municipales, principalmente en la provincia de Pasco, como efecto de los menores pagos a trabajadores mineros, ante la caída de la producción minera. Los depósitos en ahorro representaron el 40,4 por ciento del total; seguido de los depósitos a la vista (36,2 por ciento) y a plazo (23,4 por ciento).

CUADRO Nº 8
PASCO: DEPÓSITOS
(Saldos en millones de soles)

	Saldos en millones de soles		Tasas de crecimiento (%)	
	mar-16	abr-16	Mes	12 Meses
Banco de la Nación	188	192	1,9	16,1
Banca Múltiple	274	263	-4,0	4,1
Instituciones No Bancarias	78	79	0,9	19,6
Financieras	12	12	-1,1	14,4
Cajas Municipales	66	67	1,3	20,6
Cajas Rurales	0	0	-	-
TOTAL	540	533	-1,3	10,3
Vista	198	193	-2,5	3,2
Ahorro	217	215	-0,7	16,9
A plazo	125	125	-0,4	11,2
En MN	446	447	0,1	12,3
En ME	94	87	-7,7	0,9

Fuente: Superintendencia de Banca, Seguros y AFP

Elaboración: BCRP, Sucursal Huancayo. Departamento de Estudios Económicos

GRÁFICO Nº 7
PASCO: CRECIMIENTO DE LOS DEPÓSITOS
(Variación % respecto a similar mes del año anterior)

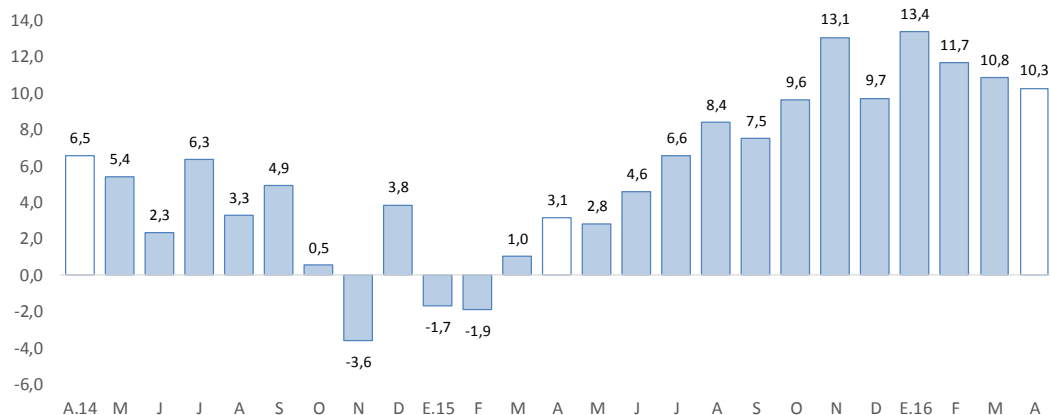

Fuente: SBS y AFP

Elaboración: BCRP-Sucursal Huancayo.

- Por **institución financiera**, destacó la Banca Múltiple con una participación de 49,3 por ciento de los depósitos; seguido del Banco de la Nación (35,9 por ciento) y las empresas no bancarias (14,8 por ciento).
- Por **tipo de moneda**, los depósitos en moneda nacional, que conformaron un 83,8 por ciento de participación, registraron un ligero crecimiento de 0,1 por ciento intermensual; mientras que, en moneda extranjera, con un 16,2 por ciento de participación, disminuyó en 7,7 por ciento. Los saldos en moneda extranjera sumaron US\$ 25 millones, los que calculados con un tipo de cambio contable crecieron en 5,7 por ciento respecto de abril 2015 (0,9 por ciento con tipo de cambio fijo).

IV. EJECUCIÓN DEL PRESUPUESTO DE GASTOS DEL GOBIERNO GENERAL

1. Ejecución del Presupuesto de Gastos Corrientes del Gobierno General

- La ejecución presupuestal del gasto corriente no financiero (S/ 55 millones) del mes, neto de transferencias intergubernamentales, decreció en 0,5 por ciento interanual en abril, influenciado por el Gobierno Nacional (-7,8 por ciento), contrarrestado parcialmente por los incrementos en el Gobierno Regional (5,8 por ciento) y las municipalidades (5,3 por ciento). Los menores gastos del Gobierno Nacional se sustentaron en las reducciones de remuneraciones, transferencias, y compra de bienes y servicios.
- Entre enero y abril, sumó S/ 204 millones, registrando un crecimiento de 6,5 por ciento respecto a similar periodo de 2015, ante los mayores montos devengados en todos los niveles de gobierno. En el Gobierno Nacional (4,2 por ciento), ante la mayor ejecución en remuneraciones, y compra de bienes y servicios; mientras que en el Gobierno Regional (8,6 por ciento) y los municipios (8,3 por ciento), por remuneraciones, transferencias, y compra de bienes y servicios.

CUADRO Nº 9
EJECUCIÓN DEL PRESUPUESTO DE GASTOS CORRIENTES 1/ 2/
(Millones de soles)

	Abril			Enero - Abril		
	2 015	2 016	Var.% real	2 015	2 016	Var.% real
Gobierno Nacional	25	24	-7,8	85	92	4,2
Gobierno Regional	20	22	5,8	71	81	8,6
Gobiernos locales	9	10	5,3	27	31	8,3
Total	54	55	-0,5	183	204	6,5

1/ Información actualizada al 30 de abril de 2016.

2/ Neto de transferencias intergubernamentales. Comprende pensiones y otros gastos corrientes.

Fuente: Ministerio de Economía y Finanzas

Elaboración: BCRP, Sucursal Huancayo. Departamento de Estudios Económicos

2. Ejecución del Presupuesto de Inversiones del Gobierno General

- La inversión pública en Pasco, correspondiente a los tres niveles de gobierno, sumó S/ 28 millones en el mes, mayor en S/ 9 millones (42,7 por ciento) comparado a similar mes de 2015, ante los mayores montos ejecutados en el Gobierno Nacional (163,3 por ciento) y las municipalidades (54,7 por ciento); en el primer caso, sustentado por las mayores inversiones en los sectores agropecuario, energía y transporte; mientras que en el segundo, por los rubros de transporte, saneamiento y vivienda. El resultado del mes se contrarrestó parcialmente por la reducción del Gobierno Regional (-43,6 por ciento), explicado por las menores inversiones en los sectores energía y saneamiento.

- Entre enero y abril, la inversión pública acumuló una ejecución de S/ 64 millones, mayor en 59,0 por ciento respecto a similar periodo de 2015, ante los mayores desembolsos en el Gobierno Nacional (41,8 por ciento) y los municipios (148,5 por ciento); en el primer caso, explicado por los sectores transporte, agropecuario, energía y educación; mientras que en el segundo, debido a saneamiento, transporte, vivienda, cultura y deporte. Contrariamente, el resultado del acumulado se redujo parcialmente por el Gobierno Regional (-8,1 por ciento), sustentado en los sectores energía y saneamiento.
- Respecto al avance de la inversión pública, lo ejecutado entre enero y abril representó en la región el 12,1 por ciento de su Presupuesto Institucional Modificado (PIM) que sumó S/ 532 millones. Las municipalidades registraron un avance de 26,2 por ciento, seguido del Gobierno Regional (10,7 por ciento) y el Gobierno Nacional (6,5 por ciento).

CUADRO Nº 10
EJECUCIÓN DEL PRESUPUESTO DE INVERSIONES 1/ 2/
(Millones de soles)

	Abril			Enero - Abril		
	2 015	2 016	Var.% real	2 015	2 016	Var.% real
Gobierno Nacional	5	13	163,3	13	19	41,8
Gobierno Regional	8	5	-43,6	14	13	-8,1
Gobiernos locales	6	10	54,7	13	33	148,5
Total	19	28	42,7	39	64	59,0

1/ Información actualizada al 30 de abril de 2016.

2/ Comprende la adquisición de activos no financieros

Fuente: Ministerio de Economía y Finanzas

Elaboración: BCRP, Sucursal Huancayo. Departamento de Estudios Económicos.

GRÁFICO Nº 8
CRECIMIENTO DE LA EJECUCIÓN DEL PRESUPUESTO DE INVERSIONES
(Variación % real)

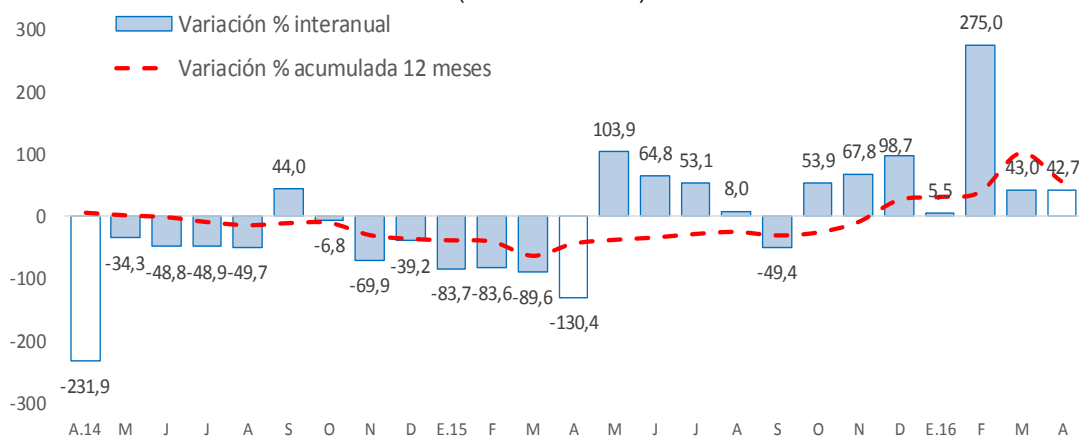

Fuente: Ministerio de Economía y Finanzas

- Entre los principales proyectos que se ejecutaron entre enero y abril, destacaron en el Gobierno Nacional la “Rehabilitación y mejoramiento de la carretera Puerto Bermúdez - San Alejandro” con un gasto devengado de S/ 10,1 millones; “Carretera Villa Rica-Puerto Bermúdez” con un gasto devengado de S/ 1,5 millones; e “Instalación del pabellón y mejoramiento del servicio de formación académica de la Facultad de Derecho y Ciencias Políticas de la Universidad Nacional Daniel Alcides Carrión de Cerro de Pasco” con un gasto devengado de S/ 1,5 millones.



- En el Gobierno Regional, sobresalieron los proyectos de “Instalación del sistema de agua para riego en los sectores de Ocshahuay, Chicchipunta, Carretera Divisoria, Ganamanay, Mashanpampa, Sillapata, Cumbre Pucará, Ancahuachanan Potrero y Apash, distrito de Paucartambo, provincia de Pasco” con un gasto devengado de S/ 4,3 millones; “Mejoramiento de los servicios educativos de la I.E. José Carlos Mariátegui del centro poblado de Huayo, distrito Santa Ana de Tusi, provincia Daniel A. Carrión” con un gasto de S/ 1,3 millones; y “Mejoramiento e implementación de ludotecas para mejorar el aprendizaje enseñanza en el nivel inicial de los distritos de Tapuc, Vilcabamba, Chacayán, Santa Ana de Tusi y Goyllarisquizga, provincia de Daniel Carrión” con un gasto de S/ 864,9 miles.
- Por su parte, en los gobiernos locales, los mayores desembolsos se registraron en el “Mejoramiento de la infraestructura vial del jirón independencia, distrito de Oxapampa, provincia de Oxapampa” con un gasto de S/ 2,3 millones; “Mejoramiento y ampliación de los sistemas de agua potable y alcantarillado de la localidad de Paucar, distrito de Paucar, provincia Daniel Alcides Carrión” con un gasto de S/ 1,9 millones; y “Mejoramiento de los servicios de agua potable, sistema de alcantarillado y tratamiento de aguas residuales, del centro poblado de Chinchán, distrito de Huariaca, provincia de Pasco” con un gasto de S/ 1,5 millones.

V. ANEXOS



ANEXO 1

PASCO: PRODUCCIÓN AGROPECUARIA 1/
(En toneladas métricas)

CULTIVOS	2 015										2 016				CULTIVOS
	ABR	MAY	JUN	JUL	AGO	SET	OCT	NOV	DIC	ENE	FEB	MAR	ABR		
AGRÍCOLA														AGRÍCOLA	
CONSUMO INTERNO														CONSUMO INTERNO	
Aji	174	193	209	168	174	160	161	163	206	185	195	203	184	Aji	
Alfalfa	154	156	180	270	235	177	212	172	149	130	153	123	136	Alfalfa	
Arroz Cáscara	458	332	352	503	344	95	74	68	420	574	595	211	159	Arroz Cáscara	
Arveja Grano Seco	0	59	12	15	0	0	0	0	0	0	0	0	0	Arveja Grano Seco	
Arveja Grano Verde	0	334	795	1 196	15	0	0	0	0	17	49	30	75	Arveja Grano Verde	
Caigua	383	348	322	412	239	390	247	250	258	273	368	481	342	Caigua	
Cebada Grano	0	0	0	0	224	0	0	0	0	0	0	0	0	Cebada Grano	
Frijol Grano Seco	7	22	254	288	186	4	0	5	131	159	300	63	9	Frijol Grano Seco	
Granadilla	2 358	2 467	2 447	2 566	2 580	2 321	2 124	1 943	2 287	1 209	2 104	2 304	2 127	Granadilla	
Haba Grano Seco	0	271	242	368	0	0	0	0	0	0	0	0	0	Haba Grano Seco	
Haba Grano Verde	108	1 307	108	45	54	0	0	0	0	0	117	346	690	Haba Grano Verde	
Limón	0	60	40	0	0	0	0	0	0	0	0	0	0	Limón	
Maíz Amiláceo	0	0	278	1 250	385	0	0	0	0	0	0	0	0	Maíz Amiláceo	
Maíz Choclo	1 578	3 086	2 246	0	0	0	0	0	0	0	762	1 325	2 723	Maíz Choclo	
Mandarina	22	54	58	24	12	12	0	0	0	0	0	12	36	Mandarina	
Naranja	55	214	183	68	28	0	0	0	0	0	7	23	79	Naranja	
Olluco	0	1 392	4 837	778	72	0	0	0	0	0	0	0	0	Olluco	
Palta	326	143	62	27	10	14	102	137	184	196	385	850	520	Palta	
Papa	17 566	22 662	32 906	3 886	2 925	2 500	3 541	689	4 768	5 660	18 888	18 221	21 905	Papa	
Papaya	119	148	226	357	377	345	348	513	164	213	310	296	312	Papaya	
Piña	25	58	55	74	49	29	37	44	79	31	23	31	25	Piña	
Plátano	7 431	7 549	8 340	8 483	7 825	8 165	7 878	8 699	8 588	7 255	7 182	7 694	7 509	Plátano	
Rocoto	1 237	1 379	1 754	1 507	1 221	1 019	991	1 110	1 284	1 152	1 577	1 311	1 691	Rocoto	
Trigo	0	0	0	0	366	0	0	0	0	0	0	0	0	Trigo	
Yuca	5 702	5 907	5 931	6 250	4 861	4 842	4 936	5 185	4 778	3 809	3 699	3 946	3 633	Yuca	
Zapallo	779	1 448	1 815	1 451	527	717	687	639	430	243	349	494	952	Zapallo	
Otros Cons. Interno	434	1 985	3 519	106	48	0	0	0	0	0	26	3	380	Otros Cons. Interno	
INDUSTRIAL Y/O EXP.														INDUSTRIAL Y/O EXP.	
Cacao	17	184	231	272	111	72	58	90	63	19	14	17	20	Cacao	
Café	229	1 706	2 701	1 498	497	175	0	0	0	0	0	72	1 011	Café	
Maíz A. Duro	286	60	488	770	583	5	0	0	573	1 206	1 765	738	388	Maíz A. Duro	
Otros Industrial y/o Exp.	0	0	78	620	1 116	762	356	0	0	0	0	30	30	Otros Industrial y/o Exp.	
PECUARIO														PECUARIO	
CARNE 2/														CARNE 2/	
Carne Ave	81	63	116	95	97	89	108	101	93	77	80	118	83	Carne Ave	
Carne Ovino	125	164	180	181	158	103	95	105	165	79	81	99	118	Carne Ovino	
Carne Porcino	140	155	169	176	148	147	139	118	147	128	133	130	130	Carne Porcino	
Carne Vacuno	284	313	345	342	303	267	247	263	352	185	192	258	267	Carne Vacuno	
Carne Caprino	2	2	2	2	2	1	1	1	2	1	2	1	2	Carne Caprino	
Carne Alpaca	13	15	18	18	15	12	13	15	18	16	14	14	15	Carne Alpaca	
Carne Llama	9	9	11	12	10	7	7	8	12	5	7	8	10	Carne Llama	
Huevo	12	14	15	17	18	18	17	16	20	14	14	15	14	Huevo	
Leche	2 331	2 292	2 275	2 192	2 096	2 052	2 034	2 069	2 162	2 325	2 153	2 097	2 191	Leche	
Lana	0	0	0	0	0	0	0	0	0	286	236	81	0	Lana	
FIBRA														FIBRA	
Fibra de Alpaca	0	0	0	0	0	0	16	88	46	0	0	0	0	Fibra de Alpaca	
Fibra de Llama	0	0	0	0	0	0	2	8	4	0	0	0	0	Fibra de Llama	

1/ Cifras preliminares

2/ Peso Neto, no de animales en pie.

FUENTE: MINAGRI

ELABORACIÓN: BCRP. Sucursal Huancayo. Departamento de Estudios Económicos.



ANEXO 2

PASCO: PRODUCCIÓN MINERA METÁLICA 1/
(Contenido fino)

Producción Metálica Concentración	2 015									2 016				Producción Metálica Concentración
	ABR	MAY	JUN	JUL	AGO	SET	OCT	NOV	DIC	ENE	FEB	MAR	ABR	
COBRE (TMF)	4 240	5 061	4 298	4 581	3 898	3 737	4 882	4 371	4 255	4 987	4 519	5 317	3 945	COBRE (TMF)
PLATA (Kg.f)	51 490	56 168	54 840	58 120	55 100	56 064	59 652	60 563	61 008	54 156	49 947	52 894	49 566	PLATA (Kg.f)
ZINC (TMF)	22 689	21 611	20 290	23 094	22 576	23 172	24 743	22 003	22 041	19 916	20 631	21 705	20 745	ZINC (TMF)
PLOMO (TMF)	7 728	7 355	6 743	7 378	6 902	7 998	8 222	8 965	8 548	7 104	7 061	7 286	7 049	PLOMO (TMF)
ORO (Grs.f)	90 217	99 972	92 440	95 817	91 062	68 950	111 686	106 264	113 090	121 294	126 369	134 590	118 280	ORO (Grs.f)

1/ Cifras preliminares.

FUENTE: MINEM

ELABORACIÓN: BCRP. Sucursal Huancayo. Departamento de Estudios Económicos.

ANEXO 3

PASCO: EXPORTACIONES FOB POR TIPO DE PRODUCTOS 1/
(Millones US\$)

TIPO	2 015										2 016				TIPO
	ABR	MAY	JUN	JUL	AGO	SET	OCT	NOV	DIC	ENE	FEB	MAR	ABR		
Productos Tradicionales	59	128	69	68	80	82	58	83	104	30	64	23	24	Productos Tradicionales	
Agrícolas	0	0	0	0	0	0	0	1	1	0	1	0	0	Agrícolas	
Mineros	59	128	69	68	80	81	57	82	103	29	64	23	24	Mineros	
Productos No Tradicionales	1	5	3	4	8	5	7	5	5	5	5	6	6	Productos No Tradicionales	
Agropecuarios	0	0	0	0	0	0	0	0	0	0	0	0	0	Agropecuarios	
Textil	0	0	0	0	0	0	0	0	0	0	0	0	0	Textil	
Maderas y papeles, y sus manuf.	0	0	0	0	0	0	0	0	0	0	0	0	0	Maderas y papeles, y sus manuf.	
Quimicos	0	0	0	0	0	0	0	0	0	0	0	0	0	Quimicos	
Minerales no metálicos	0	0	0	0	0	0	0	0	0	0	0	0	0	Minerales no metálicos	
Sidero-Metalúrgico y joyerías	1	5	3	4	8	4	7	5	5	5	5	5	6	Sidero-Metalúrgico y joyerías	
Metal-Mecánicos	0	0	0	0	0	0	0	0	0	0	0	0	0	Metal-Mecánicos	
Resto de otros no tradicionales	0	0	0	0	0	0	0	0	0	0	0	0	0	Resto de otros no tradicionales	
TOTAL EXPORTACIONES	60	133	72	72	89	86	65	89	110	35	68.9	28.7	30.1	TOTAL EXPORTACIONES	

1/ Cifras Preliminares.

FUENTE: SUNAT

ELABORACIÓN: BCRP, Sucursal Huancayo. Departamento de Estudios Económicos.



ANEXO 4

PASCO: EXPORTACIONES FOB DE PRODUCTOS TRADICIONALES 1/
(Millones US\$ valor FOB)

TIPO	2 015										2 016				TIPO
	ABR	MAY	JUN	JUL	AGO	SET	OCT	NOV	DIC	ENE	FEB	MAR	ABR		
AGROPECUARIO	0	0	0	0	0	0	0	1	1	0	1	0	0	AGROPECUARIO	
Café														Café	
Volúmen (TM)	0	0	34	0	38	38	80	214	274	44	58	0	0	Volúmen (TM)	
Valor (Millones US\$)	0	0	0	0	0	0	0	1	1	0	0	0	0	Valor (Millones US\$)	
Lana														Lana	
Volúmen (TM)	101	52	0	26	26	25	0	51	51	75	100	77	76	Volúmen (TM)	
Valor (Millones US\$)	0	0	0	0	0	0	0	0	0	0	0	0	0	Valor (Millones US\$)	
MINEROS	59	128	69	68	80	81	57	82	103	29	64	23	24	MINEROS	
Plata														Plata	
Volúmen (TM)	443	6 631	1 199	4 024	11 379	787	4 262	381	3 854	391	0	0	0	Volúmen (TM)	
Valor (Millones US\$)	1	14	3	9	24	2	12	1	6	1	0	0	0	Valor (Millones US\$)	
Oro														Oro	
Volúmen (TM)	0	0	0	0	0	0	0	0	0	0	0	0	0	Volúmen (TM)	
Valor (Millones US\$)	0	0	0	0	0	0	0	0	0	1	0	0	0	Valor (Millones US\$)	
Cobre														Cobre	
Volúmen (TM)	3 057	25 249	16 248	27 513	14 591	36 088	7 951	7 207	26 130	1 084	4 362	0	10 937	Volúmen (TM)	
Valor (Millones US\$)	4	30	19	28	14	33	6	8	17	1	3	0	9	Valor (Millones US\$)	
Plomo														Plomo	
Volúmen (TM)	16 226	22 104	15 836	3 643	7 120	15 927	11 882	20 114	31 398	3 692	23 692	10 475	0	Volúmen (TM)	
Valor (Millones US\$)	34	51	32	9	18	26	20	50	57	5	51	19	0	Valor (Millones US\$)	
Zinc														Zinc	
Volúmen (TM)	20 692	45 064	21 614	30 551	37 010	29 820	30 471	43 844	44 063	38 065	20 362	7 236	23 954	Volúmen (TM)	
Valor (Millones US\$)	16	34	15	22	24	20	19	24	23	21	10	3	15	Valor (Millones US\$)	
Otros														Otros	
Valor (Millones US\$)	3	0	0	0	0	0	0	0	0	0	0	0	0	Valor (Millones US\$)	
TOTAL	59	128	69	68	80	82	58	83	104	30	64	23	24	TOTAL	

1/ Cifras Preliminares.

Fuente: SUNAT

Elaboración: BCRP, Sucursal Huancayo, Departamento de Estudios Económicos.

ANEXO 5

PASCO: INGRESOS CORRIENTES DEL GOBIERNO CENTRAL

(Millones de soles)

	2 015										2 016				
	ABR	MAY	JUN	JUL	AGO	SET	OCT	NOV	DIC	ENE.	FEB	MAR	ABR		
I. INGRESOS TRIBUTARIOS	5	6	6	6	6	8	7	7	8	8	7	7	7	I. INGRESOS TRIBUTARIOS	
1). Impuesto a la Renta	2	2	2	2	2	2	2	3	3	3	2	3	4	1). Impuesto a la Renta	
Personas Naturales	0	0	0	0	1	1	1	1	1	1	1	1	1	Personas Naturales	
Personas Jurídicas	1	1	1	1	1	1	2	1	2	2	2	2	2	Personas Jurídicas	
Regularización	1	0	0	0	0	0	0	1	1	0	0	1	1	Regularización	
2). Impuesto a las Importaciones	0	0	0	0	0	0	0	0	0	0	0	0	0	2). Impuesto a las Importaciones	
3). Impuesto General a las Ventas	2	3	3	3	3	3	3	3	3	4	3	3	3	3). Impuesto General a las Ventas	
4). Imp. Selectivo al Consumo (ISC)	0	0	0	0	0	0	0	0	0	0	0	0	0	4). Imp. Selectivo al Consumo (ISC)	
5). Otros Ingresos Tributarios	1	2	1	1	1	3	1	1	2	1	1	1	1	5). Otros Ingresos Tributarios	
II. INGRESOS NO TRIBUTARIOS	0	0	0	0	0	0	0	0	0	0	0	0	0	II. INGRESOS NO TRIBUTARIOS	
TOTAL INGRESOS (I+II)	5	6	6	6	6	8	7	7	8	8	7	7	7	TOTAL INGRESOS (I+II)	

Fuente: Superintendencia Nacional de Administración Tributaria - SUNAT

Elaboración: BCRP - Sucursal Huancayo.



ANEXO 6

PASCO: EJECUCIÓN DEL PRESUPUESTO DE GASTOS DEL GOBIERNO NACIONAL 1/

(Millones de soles)

	2015										2016				
	ABR	MAY	JUN	JUL	AGO	SET	OCT	NOV	DIC	ENE	FEB	MAR	ABR		
GASTOS NO FINANCIEROS	30	24	34	41	31	32	32	62	136	16	22	36	38	GASTOS NO FINANCIEROS	
a. GASTOS CORRIENTES	25	18	24	35	25	28	26	23	42	16	21	32	24	a. GASTOS CORRIENTES	
1. Personal y Obligaciones Sociales	7	7	7	9	7	7	7	7	9	8	7	7	7	1. Personal y Obligaciones Sociales	
2. Pensiones y Otras Prest. Sociales	6	5	5	14	5	6	5	5	9	5	5	6	5	2. Pensiones y Otras Prest. Sociales	
3. Bienes y Servicios	5	5	3	7	8	9	8	9	13	3	5	13	5	3. Bienes y Servicios	
4. Donaciones y Transferencias 2/	0	0	0	0	0	0	0	0	2	0	0	0	0	4. Donaciones y Transferencias	
5. Otros Gastos Corrientes	7	1	9	5	5	7	6	3	9	0	5	6	7	5. Otros Gastos Corrientes	
b. GASTOS DE CAPITAL	5	6	9	6	6	4	6	39	94	0	1	5	14	b. GASTOS DE CAPITAL	
1. Adquisición de Activos No Financieros	5	6	9	6	5	4	5	38	87	0	1	4	13	1. Adquisición de Activos No Financieros	
2. Otros gastos de capital 3/	0	0	0	0	1	0	1	1	7	0	0	0	1	2. Otros gastos de capital	

1/ Información actualizada al 30 de abril de 2016.

2/ Neto de transferencias intergubernamentales.

3/ Incluye donaciones y transferencias.

FUENTE: Ministerio de Economía y Finanzas

ELABORACIÓN: BCRP, Sucursal Huancayo. Departamento de Estudios Económicos

ANEXO 7

PASCO: EJECUCIÓN DEL PRESUPUESTO DE GASTOS DEL GOBIERNO REGIONAL 1/

(Millones de soles)

	2015									2016				
	ABR	MAY	JUN	JUL	AGO	SET	OCT	NOV	DIC	ENE	FEB	MAR	ABR	
GASTOS NO FINANCIEROS	28	54	34	41	29	35	66	27	108	21	24	22	27	GASTOS NO FINANCIEROS
a. GASTOS CORRIENTES	20	20	22	24	24	26	20	24	66	19	19	20	22	a. GASTOS CORRIENTES
1. Personal y Obligaciones Sociales	16	14	15	18	17	18	14	16	34	16	15	15	17	1. Personal y Obligaciones Sociales
2. Pensiones y Otras Prest. Sociales	1	1	1	1	1	1	1	1	2	1	2	0	1	2. Pensiones y Otras Prest. Sociales
3. Bienes y Servicios	3	5	6	5	6	7	5	7	29	1	3	5	5	3. Bienes y Servicios
4. Otros Gastos Corrientes	0	0	0	0	0	0	0	0	1	0	0	0	0	4. Otros Gastos Corrientes
b. GASTOS DE CAPITAL	8	34	11	18	6	9	46	3	42	2	4	2	5	b. GASTOS DE CAPITAL
1. Adquisición de Activos No Financieros	8	34	11	14	6	9	46	3	42	2	4	2	5	1. Adquisición de Activos No Financieros
2. Otros gastos de capital 2/	0	0	0	4	0	0	0	0	0	0	0	0	0	2. Otros gastos de capital

1/ Información actualizada al 30 de abril de 2016.

2/ Incluye donaciones y transferencias.

FUENTE: Ministerio de Economía y Finanzas

ELABORACIÓN: BCRP, Sucursal Huancayo. Departamento de Estudios Económicos



ANEXO 8

PASCO: EJECUCIÓN DEL PRESUPUESTO DE GASTOS DE LOS GOBIERNOS LOCALES 1/
(Millones de soles)

	2015									2016				
	ABR	MAY	JUN	JUL	AGO	SET	OCT	NOV	DIC	ENE	FEB	MAR	ABR	
GASTOS NO FINANCIEROS	15	25	18	36	24	19	28	28	81	4	15	24	20	GASTOS NO FINANCIEROS
a. GASTOS CORRIENTES	9	11	9	13	9	9	14	13	22	3	7	10	10	a. GASTOS CORRIENTES
1. Personal y Obligaciones Sociales	2	2	2	3	2	2	2	2	3	2	2	3	2	1. Personal y Obligaciones Sociales
2. Pensiones y Otras Prest. Sociales	0	0	1	1	1	0	1	1	1	0	0	0	0	2. Pensiones y Otras Prest. Sociales
3. Bienes y Servicios	6	6	5	8	6	6	7	6	15	1	5	7	7	3. Bienes y Servicios
4. Donaciones y Transferencias	0	2	0	1	1	1	3	3	2	0	0	0	0	4. Donaciones y Transferencias
5. Otros Gastos Corrientes	0	0	0	0	0	0	0	0	0	0	0	0	0	5. Otros Gastos Corrientes
b. GASTOS DE CAPITAL	6	15	9	24	15	9	14	15	60	1	8	14	10	b. GASTOS DE CAPITAL
1. Adquisición de Activos No Financieros	6	15	9	23	15	9	14	15	60	1	8	14	10	1. Adquisición de Activos No Financieros
2. Otros gastos de capital 2/	0	0	0	0	0	0	0	0	0	0	0	0	0	2. Otros gastos de capital

1/ Información actualizada al 30 de abril de 2016.

2/ Incluye donaciones y transferencias.

FUENTE: Ministerio de Economía y Finanzas

ELABORACIÓN: BCRP, Sucursal Huancayo. Departamento de Estudios Económicos

ANEXO 9

PASCO: MOROSIDAD 1/
(En porcentajes)

ENTIDADES FINANCIERAS	2 015										2 016			ENTIDADES FINANCIERAS
	MAR	ABR	MAY	JUN	JUL	AGO	SET	OCT	NOV	DIC	ENE	FEB	MAR	
I. BANCA MÚLTIPLE	4.3	4.8	4.8	4.7	4.8	4.2	4.3	4.3	4.0	3.2	3.3	3.9	4.7	I. BANCA MÚLTIPLE
II. INSTITUCIONES NO BANCARIAS														II. INSTITUCIONES NO BANCARIAS
Financieras	3.0	2.9	2.7	2.8	2.7	2.8	2.9	3.2	3.7	3.5	3.6	3.7	4.0	Financieras
Cajas Municipales	3.5	3.6	3.7	3.6	3.5	3.6	3.5	3.4	3.5	3.2	3.5	3.4	3.2	Cajas Municipales
EDPYMEs	4.0	4.4	4.3	4.8	4.8	5.5	5.2	5.6	6.8	6.4	6.4	7.4	7.5	EDPYMEs
III. ENTIDADES ESTATALES														III. ENTIDADES ESTATALES
Banco de la Nación 2/	1.3	1.4	1.3	1.7	1.9	1.9	1.9	1.8	1.8	1.6	1.5	1.6	1.5	Banco de la Nación 2/
Agrobanco 3/	1.4	1.4	1.6	1.6	1.7	1.5	1.4	1.6	1.4	1.2	1.5	1.6	1.5	Agrobanco 3/
TOTAL	3.4	3.7	3.7	3.7	3.7	3.4	3.5	3.5	3.4	3.0	3.1	3.4	3.8	TOTAL

1/ Cifras preliminares.

2/ Sólo considera los créditos de consumo e hipotecario.

3/ No considera los créditos a las demás empresas del sector.

FUENTE: Superintendencia de Banca, Seguros y AFP

ELABORACIÓN: BCRP, Sucursal Huancayo. Departamento de Estudios Económicos