

BANCO CENTRAL DE RESERVA DEL PERÚ
SUCURSAL HUANCAYO



PASCO: Síntesis de Actividad Económica
Marzo 2016¹

Departamento de Estudios Económicos

El Banco Central de Reserva del Perú (BCRP) ha considerado presentar un conjunto de indicadores sectoriales de actividad económica con la finalidad de poder realizar el seguimiento del desempeño de la economía departamental. Para el sector real, se ha utilizado el Valor Bruto de Producción a precios del año 2007 para los sectores disponibles. Cabe señalar que a partir de enero 2014, el Instituto Nacional de Estadística (INEI) ha realizado el cambio de año base (de 1994 a 2007) para la construcción del Producto Bruto Interno (PBI) nacional, estando en elaboración la desagregación departamental. En la medida que se publique referida información, el BCRP volvería a elaborar para cada departamento un indicador agregado de actividad económica.

¹ En el presente informe participaron Francisco Callupe Casaño y Joel Jovani Turco Quinto.

ÍNDICE

Página

RESUMEN EJECUTIVO.....	3
I. ACTIVIDAD PRODUCTIVA.....	5
1. Actividad primaria.....	5
1.1 Sector agropecuario.....	5
1.2 Sector minería.....	7
2. Otros indicadores sectoriales.....	8
2.1 Sector construcción.....	8
2.2 Arribos a los establecimientos de hospedaje.....	8
II. SECTOR EXTERNO.....	9
1. Exportaciones.....	9
III. CRÉDITOS Y DEPÓSITOS.....	10
1. Créditos.....	10
2. Depósitos.....	12
IV. EJECUCIÓN DEL PRESUPUESTO DE GASTOS DEL GOBIERNO GENERAL.....	13
1. Ejecución del Presupuesto de Gastos Corrientes del Gobierno General.....	13
2. Ejecución del Presupuesto de Inversiones del Gobierno General.....	13
V. ANEXOS.....	16



RESUMEN EJECUTIVO

Principales hechos de importancia

- En marzo, el **sector minero** decreció en 7,2 por ciento interanual, explicado por la menor producción de plomo, zinc y plata, no obstante los incrementos en cobre y oro. Asimismo, la **producción agropecuaria** decreció en 11,3 por ciento, influenciado por el decrecimiento de las actividades agrícola (-11,7 por ciento) y pecuaria (-10,1 por ciento).
- En cuanto a los **otros indicadores de actividad económica**, destacó en marzo el incremento de los despachos de cemento (10,3 por ciento); arribos a establecimientos de hospedaje (7,4 por ciento); crédito directo total (7,4 por ciento); crédito de consumo (2,5 por ciento); crédito hipotecario (1,6 por ciento); y la inversión pública (43,0 por ciento).

Actividad primaria

- El **sector agropecuario** decreció en 11,3 por ciento interanual en marzo, resultado negativo por tercer mes consecutivo luego de crecer por catorce meses ininterrumpidamente. El resultado del mes se sustentó en las reducciones de las actividades agrícola (-11,7 por ciento) y pecuaria (-10,1 por ciento). Entre enero y marzo, disminuyó en 15,5 por ciento respecto a similar periodo de 2015, ante los resultados negativos de los subsectores agrícola (-16,6 por ciento) y pecuario (-12,2 por ciento).
- La **actividad minera** registró un resultado negativo luego de crecer durante enero y febrero. En marzo, decreció en 7,2 por ciento interanual, debido a la menor producción de plomo (-19,6 por ciento), zinc (-9,5 por ciento) y plata (-9,1 por ciento) contrarrestado parcialmente por la mayor producción de cobre (1,5 por ciento) y oro (55,6 por ciento). Entre enero y marzo, aumentó en 7,0 por ciento respecto a similar periodo de 2015, influenciado por la mayor producción de cobre (95,8 por ciento) y oro (72,3 por ciento).

Otros indicadores de actividad económica

- Los **despachos de cemento** crecieron por tercer mes consecutivo luego de registrar cuatro meses de resultados negativos. En marzo, se incrementó en 10,3 por ciento interanual, explicado principalmente por el mayor desempeño de la inversión privada y pública. Entre enero y marzo, crecieron en 18,2 por ciento respecto a similar periodo de 2015, asociado al mayor desempeño de la inversión pública, principalmente del Gobierno Regional y las municipalidades.
- Los **arribos a los establecimientos de hospedaje** registraron resultados positivos por tres meses consecutivos. En marzo, creció en 7,4 por ciento interanual, explicado por la mayor afluencia de visitantes nacionales (7,2 por ciento) y extranjeros (37,9 por ciento). Entre enero y marzo, sumó 58,6 miles de arribos, registrando un crecimiento de 9,9 por ciento respecto de similar periodo de 2015, influenciado por los incrementos de visitantes nacionales (10,0 por ciento) y extranjeros (0,3 por ciento) hacia las provincias de Oxapampa y Pasco.
- El **crédito directo total** en la región (S/ 594 millones) creció en 11,3 por ciento interanual con respecto a marzo de 2015, sobresaliendo los mayores montos otorgados por Agrobanco, Banca Múltiple e instituciones no bancarias. Asimismo, los créditos de **consumo** e **hipotecarios** crecieron en 2,5 y 1,6 por ciento, respectivamente.

- La **inversión pública** del mes (S/ 20 millones) aumentó en 43,0 por ciento interanual, ante los mayores montos ejecutados en el Gobierno Nacional y los municipios. Entre enero y marzo, acumuló una ejecución de S/ 36 millones, superior en 75,0 por ciento respecto a similar periodo de 2015, influenciado por incrementos del Gobierno Regional y las municipalidades. En el avance, los tres principales proyectos con mayor monto ejecutado fueron: “Instalación del sistema de agua para riego en los sectores de Ocshahuay, Chicchipunta, Carretera Divisoria, Ganamanay, Mashanpampa, Sillapata, Cumbre Pucará, Ancahuachanán Potrero y Apash, distrito de Paucartambo, provincia de Pasco” con un gasto devengado de S/ 3,9 millones, a cargo del Gobierno Regional; “Mejoramiento y ampliación de los sistemas de agua potable y alcantarillado de la localidad de Paucar, distrito de Paucar, provincia Daniel Alcides Carrión” con un gasto devengado de S/ 1,6 millones, a cargo de las municipalidades; y “Carretera Villarica-Puerto Bermúdez” con un gasto acumulado de S/ 1,5 millones, a cargo del Gobierno Nacional.

CUADRO N° 1
OTROS INDICADORES DE ACTIVIDAD ECONÓMICA
(Variación % respecto a similar mes del año anterior)

	Oct.15	Nov.15	Dic.15	Ene.16	Feb.16	Mar.16
Despachos de cemento 1/	↓-12,1	↓-20,3	↓-3,4	↑15,9	↑29,4	↑10,3
Arribos a los establecimientos de hospedaje	↓-22,4	↓-12,2	↓-14,2	↑5,5	↑18,3	↑7,4
Crédito total 2/	↑11,7	↑12,4	↑11,3	↑12,8	↑12,1	↑11,3
Crédito de consumo 2/	↑15,3	↑15,2	↑15,2	↑14,9	↑1,6	↑2,5
Crédito hipotecario 2/	↑23,2	↑20,8	↑18,9	↑18,9	↑8,2	↑1,6
Inversión pública 1/	↑53,9	↑67,8	↑98,7	↑5,5	↑275,0	↑43,0

1/ En términos reales.

2/ En términos nominales.

Fuentes: BCRP - Sucursal Huancayo, UNACEM, MINCETUR, MTPE, SBS y MEF.

I. ACTIVIDAD PRODUCTIVA

1. Actividad primaria

1.1 Sector agropecuario

- La actividad agropecuaria decreció en 11,3 por ciento interanual en marzo, resultado negativo por tercer mes consecutivo luego de crecer por catorce meses ininterrumpidamente. El resultado del mes se sustentó en las reducciones de las actividades agrícola (-11,7 por ciento) y pecuaria (-10,1 por ciento). Entre enero y marzo, disminuyó en 15,5 por ciento respecto a similar periodo de 2015, ante los resultados negativos de los subsectores agrícola (-16,6 por ciento) y pecuario (-12,2 por ciento).
- El subsector agrícola decreció en 11,7 por ciento interanual en el mes, explicado por la menor oferta para los mercados interno (-11,2 por ciento) y, externo y agroindustria (-23,5 por ciento); destacando en el primer caso, las reducciones de yuca, papa, arroz cáscara y zapallo; mientras que en el segundo, se debió a maíz amarillo duro y café; en papa, explicado por la reducción de siembras, ante las menores lluvias registradas en las provincias de Pasco y Daniel Alcides Carrión. Entre enero y marzo, disminuyó en 16,6 por ciento, debido a la menor producción para el mercado interno (-15,8 por ciento), además del dirigido al mercado externo y agroindustria (-28,7 por ciento); destacando en el primer caso, las disminuciones en papa, yuca, zapallo, plátano, maíz choclo y arroz cáscara; y en el segundo, influenciado por maíz amarillo duro y café.

CUADRO N° 2
SECTOR AGROPECUARIO 1/
(Miles de Toneladas)

Subsectores	Estructura Porcentual 2013 /2	Marzo			Enero - Marzo		
		2 015	2 016	Var. %	2 015	2 016	Var. %
AGRÍCOLA	78,6			-11,7			-16,6
Orientada al mercado interno 2/	62,2			-11,2			-15,8
Papa	13,2	25,4	18,2	-28,3	60,7	42,8	-29,5
Plátano	11,3	7,3	7,7	6,0	22,7	22,1	-2,6
Yuca	8,5	5,8	3,9	-32,4	21,0	11,5	-45,4
Granadilla	13,4	2,2	2,3	2,6	5,5	5,6	2,5
Rocoto	4,0	1,1	1,3	14,5	3,5	4,0	15,2
Maíz Choclo	2,0	1,3	1,3	2,8	2,4	2,1	-12,4
Palta	0,7	0,6	0,8	33,9	1,2	1,4	18,5
Arroz Cáscara	1,2	0,6	0,2	-62,2	2,1	1,4	-35,4
Orientada al mercado externo y agroindustria 2/	16,4			-23,5			-28,7
Maíz A. Duro	1,5	1,0	0,7	-29,7	5,4	3,7	-31,8
Café	11,8	0,1	0,1	-21,7	0,1	0,1	-21,7
Cacao	1,0	0,0	0,0	30,8	0,0	0,1	6,4
PECUARIO	21,4			-10,1			-12,2
Carne de vacuno 3/	8,4	0,3	0,3	-9,9	0,8	0,6	-25,1
Carne de ave 3/	1,3	0,1	0,1	-7,1	0,2	0,3	12,8
Carne de ovino 3/	4,6	0,1	0,1	-15,6	0,3	0,3	-8,9
Leche	7,3	2,3	2,1	-10,7	6,8	6,6	-3,8
SECTOR AGROPECUARIO	100,0			-11,3			-15,5

1/ Cifras preliminares

2/ A precios de 2007

3/ Peso neto

Fuente: Ministerio de Agricultura y Riego

Elaboración: BCRP, Sucursal Huancayo. Departamento de Estudios Económicos

- La producción pecuaria decreció en 10,1 por ciento interanual en el mes, debido a la menor producción de leche (-10,7 por ciento), lana (-20,3 por ciento), y carnes de, vacuno (-9,9 por ciento), ovino (-15,6 por ciento), ave (-7,1 por ciento) y porcino (-3,8 por ciento). Entre enero y marzo, se redujo en 12,2 por ciento, influenciado por la menor oferta de leche (-3,8 por ciento), lana (-22,5 por ciento), además de carnes de, vacuno (-25,1 por ciento), ovino (-8,9 por ciento), porcino (-5,8 por ciento) y llama (-2,0 por ciento). La mayor producción de leche y, carnes de vacuno y porcino, se concentran en la provincia de Oxapampa por ostentar un clima adecuado y disponibilidad de pastos, mientras que la oferta de lana y, carnes de ovino y alpaca, provienen de las provincias de Pasco y Daniel Alcides Carrión.
- En cuanto al avance de las siembras, correspondiente a la actual campaña agrícola (2015-2016), se instalaron 27 669 hectáreas, inferior en 2 086 hectáreas (-7,0 por ciento) respecto a su similar de la campaña anterior (2014-2015), debido a menores instalaciones de cultivos transitorios (728 hectáreas o 2,7 por ciento menos) y permanentes (1 358 hectáreas o 46,5 por ciento menos); destacando en el primero, las reducciones de papa, maíz amarillo duro, yuca, arroz cáscara, olluco, caigua y zapallo; y en el segundo, por granadilla, plátano, cacao, además de pastos braquearía y cetárea. Las reducciones de papa y olluco, se sustentaron por el registro de menores lluvias como efecto del fenómeno El Niño, en las provincias de Pasco y Daniel Alcides Carrión.

CUADRO N° 3
SUPERFICIE SEMBRADA 1/
(Hectáreas)

	Campaña Agrícola 2/		Variación	
	2014-2015	2015-2016	Absoluta	Porcentual
Cultivos Transitorios	26 835	26 107	-728	-2,7
Papa	8 942	8 551	-391	-4,4
Maíz A. Duro	3 556	3 251	-305	-8,6
Yuca	3 116	2 789	-327	-10,5
Arroz Cáscara	2 877	2 504	-373	-13,0
Maca	935	1 827	892	95,4
Maíz Amiláceo	1 562	1 568	6	0,4
Maíz Choclo	634	797	163	25,7
Olluco	703	693	-10	-1,4
Frijol Grano Seco	661	657	-4	-0,6
Oca	607	616	9	1,5
Otros	3 242	2 854	-388	-12,0
Cultivos Permanentes	2 921	1 563	-1 358	-46,5
Granadilla	671	457	-214	-31,9
Rocoto	342	370	28	8,2
Café	98	309	211	215,3
Plátano	388	155	-233	-60,1
Achiote	132	106	-26	-19,7
Otros	1 290	166	-1 124	-87,2
TOTAL	29 756	27 669	-2 086	-7,0

1/ Cifras preliminares

2/ De agosto a marzo

Fuente: Dirección Regional de Agricultura - Pasco

Elaboración: BCRP, Sucursal Huancayo. Departamento de Estudios Económicos



1.2 Sector minería

- La producción minera registró un resultado negativo luego de crecer durante enero y febrero. En marzo, decreció en 7,2 por ciento interanual, debido a la menor producción de plomo (-19,6 por ciento) en las mineras El Brocal, Administradora Chungar y Administradora Cerro; zinc (-9,5 por ciento) en las mineras El Brocal, Milpo, Atacocha y Administradora Cerro; y plata (-9,1 por ciento) en Administradora Chungar, Pan American Silver y El Brocal. El resultado del mes se contrarrestó parcialmente por la mayor producción de cobre (1,5 por ciento), y oro (55,6 por ciento).
- Entre enero y marzo, aumentó en 7,0 por ciento respecto a similar periodo de 2015, influenciado por la mayor producción de cobre (95,8 por ciento) y oro (72,3 por ciento), no obstante las reducciones de plomo (-13,1 por ciento), zinc (-9,8 por ciento) y plata (-2,8 por ciento). El crecimiento de cobre se registró en la minera El Brocal; mientras que oro, en las mineras El Brocal, Administradora Cerro, Milpo y Aurífera Aurex.
- Entre enero y marzo, a precios de 2007, la producción de zinc significó el 42 por ciento del VBP minero, seguido por cobre (25 por ciento), plata (19 por ciento), plomo (12 por ciento) y oro (3 por ciento).

CUADRO N° 4
SECTOR MINERÍA 1/
(Variación % real respecto a similar periodo del año anterior)

	Estructura Porcentual 2013 2/	Marzo			Enero - Marzo		
		2 015	2 016	Var. %	2 015	2 016	Var. %
Cobre (TMF)	15,8	5 239	5 317	1,5	7 572	14 823	95,8
Plomo (TMF)	11,5	9 063	7 286	-19,6	24 689	21 450	-13,1
Zinc (TMF)	44,4	23 995	21 705	-9,5	69 012	62 252	-9,8
Oro (Grs.f)	1,4	86 500	134 590	55,6	221 910	382 254	72,3
Plata (Kg.f)	27,0	58 190	52 894	-9,1	161 498	156 998	-2,8
TOTAL 1/				-7,2			7,0

1/ Cifras preliminares.

2/ A precios de 2007.

Fuente: Ministerio de Energía y Minas.

Elaboración: BCRP, Sucursal Huancayo. Departamento de Estudios Económicos.

GRÁFICO N° 1
CRECIMIENTO DE LA PRODUCCIÓN MINERA
(Variación % real respecto a similar mes del año anterior)

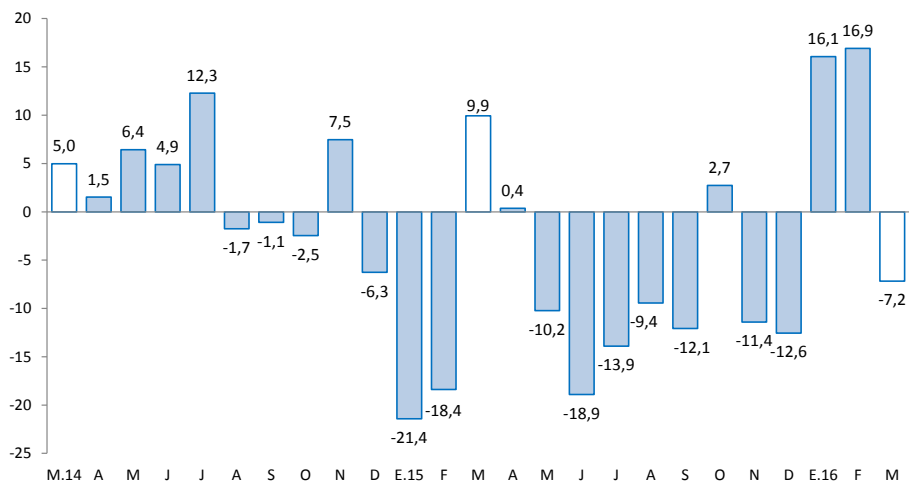

Fuente: MINEM.

Elaboración: BCRP, Sucursal Huancayo, Departamento de Estudios Económicos.

2. Otros indicadores sectoriales

2.1 Sector construcción

- Los despachos de cemento por la empresa UNACEM (plantas Condorcocha y Atocongo con las marcas Cemento Andino y Sol, respectivamente), crecieron por tercer mes consecutivo luego de registrar cuatro meses de resultados negativos. En marzo, se incrementó en 10,3 por ciento interanual, explicado principalmente por el mayor desempeño de la inversión privada y pública.
- Entre enero y marzo, los despachos de cemento crecieron en 18,2 por ciento respecto a similar periodo de 2015, asociado al mayor desempeño de la inversión pública, principalmente del Gobierno Regional y las municipalidades.

GRÁFICO N° 2
CRECIMIENTO DE LOS DESPACHOS DE CEMENTO
(Variación % real respecto a similar mes del año anterior)

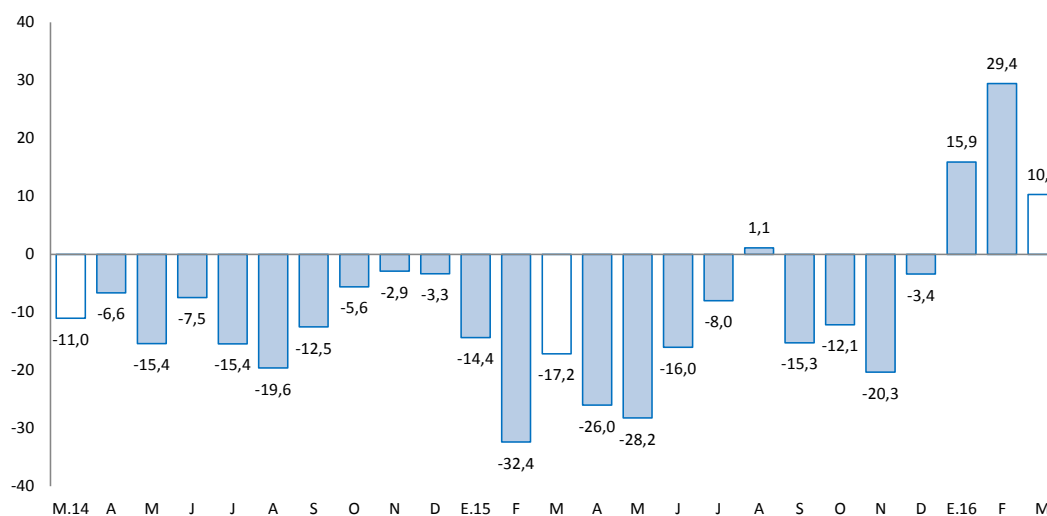

Fuente: BCRP, Sucursal Huancayo en base a información de UNACEM (Plantas Condorcocha y Atocongo).

2.2 Arribos a los establecimientos de hospedaje

- El número de arribos a los establecimientos de hospedaje registró resultados positivos por tres meses consecutivos. En marzo, creció en 7,4 por ciento interanual, explicado por la mayor afluencia de visitantes nacionales (7,2 por ciento) y extranjeros (37,9 por ciento). Entre enero y marzo, sumó 58,6 miles de arribos, registrando un crecimiento de 9,9 por ciento respecto de similar periodo de 2015, influenciado por los incrementos de visitantes nacionales (10,0 por ciento) y extranjeros (0,3 por ciento) hacia las provincias de Oxapampa y Pasco. El departamento cuenta con importantes atractivos turísticos ubicados en la zona ceja de selva y selva (provincia de Oxapampa), así como en la localidad de Huayllay, provincia de Pasco, en la que se cuenta los atractivos turísticos del Bosque de Piedras y los Baños Termales de Calera.
- Del total de arribos durante el avance, el 99,3 por ciento fueron nacionales, de los cuales el 42 por ciento procedió del propio departamento, seguido de Lima Metropolitana (22 por ciento), Junín (14 por ciento), Lima provincias (9 por ciento) y Huánuco (8 por ciento). Asimismo, del total de visitantes extranjeros, el 27 por ciento procedió de Alemania, seguido de Francia (26 por ciento), España (13 por ciento), Estados Unidos (7 por ciento), Colombia (4 por ciento) y Venezuela (3 por ciento), entre los principales.



GRÁFICO N° 3
CRECIMIENTO DE ARRIBOS A ESTABLECIMIENTOS DE HOSPEDAJE
(Variación %)

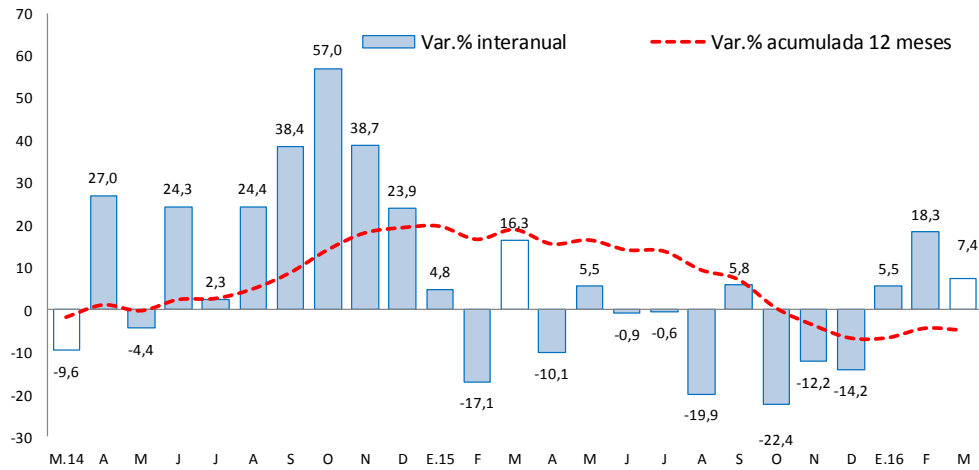

Fuente: Encuesta Mensual a Establecimientos de Hospedaje Temporal – MINCETUR

II. SECTOR EXTERNO

1. Exportaciones

- Las exportaciones de Pasco totalizaron US\$ 29 millones en marzo, menor en US\$ 65 millones (-69,5 por ciento) respecto a similar mes de 2015, sustentado en la reducción de envíos de productos tradicionales en US\$ 68 millones (-74,7 por ciento), contrarrestado parcialmente por los mayores envíos de productos no tradicionales en US\$ 3 millones (108,9 por ciento). Los menores envíos de **productos tradicionales** se explicaron por el decrecimiento de productos mineros en US\$ 68 millones (74,9 por ciento), principalmente de los concentrados de plata, cobre, plomo y zinc; mientras que el crecimiento de los **no tradicionales**, se relacionó a los mayores envíos de productos sidero-metalúrgicos.

CUADRO N° 6
EXPORTACIONES POR GRUPO DE PRODUCTOS 1/
(Valor FOB en millones de US\$)

	Estructura % 2 013	Marzo			Enero - Marzo		
		2 015	2 016	Var. %	2 015	2 016	Var. %
Productos Tradicionales	99,9	91	23	-74,7	220	117	-46,8
Agrícolas	0,2	0	0	175,9	0	1	1 232,0
Mineros	99,8	91	23	-74,9	220	116	-47,3
Productos No Tradicionales	0,1	3	6	108,9	5	15	189,9
Agropecuarios	0,1	1	0	-52,2	1	0	-67,9
Textil	0,0	0	0	-	0	0	-
Maderas y papeles, y sus manuf.	0,0	0	0	-	0	0	-
Químicos	0,0	0	0	-100,0	0	0	-100,0
Minerales no metálicos	0,0	0	0	-	0	0	-
Sidero-Metalúrgico y joyerías	0,0	2	5	155,6	4	15	241,8
Metal-Mecánicos	0,0	0	0	-	0	0	-100,0
Resto de otros no tradicionales	0,0	0	0	-	0	0	-
Total Exportaciones	100	94	29	-69,5	225	132	-41,2

1/ Cifras Preliminares

Fuente: SUNAT.

Elaboración: BCRP, Sucursal Huancayo. Departamento de Estudios Económicos.

- Entre enero y marzo, las ventas totalizaron US\$ 132 millones, menor en US\$ 93 millones (-41,2 por ciento) respecto de similar periodo de 2015, explicado por las reducciones de envíos de productos tradicionales en US\$ 103 millones, no obstante el incremento de los no tradicionales en US\$ 10 millones. Respecto a la reducción de los **tradicionales**, que significaron el 88,3 por ciento del total, se explicó por la menor oferta de productos mineros (-47,3 por ciento), principalmente de plata, plomo, cobre y zinc. El incremento de los **no tradicionales**, se relacionó a mayores envíos de productos sidero-metalúrgicos.
- Entre enero y marzo, los principales destinos de exportación fueron Canadá (31,7 por ciento), Corea del Sur (31,1 por ciento), China (12,3 por ciento), Estados Unidos (8,7 por ciento), España (5,9 por ciento) e Italia (3,3 por ciento). Por productos, los mayores envíos se registraron en concentrados de, plomo (56,9 por ciento), zinc (25,7 por ciento) y cobre (3,2 por ciento), además de plata en bruto aleada (11,5 por ciento).

III. CRÉDITOS Y DEPÓSITOS

1. Créditos

- Los créditos en Pasco sumaron S/ 594 millones al término de marzo, registrando un crecimiento de 0,6 respecto al mes anterior y de 11,3 por ciento comparado de marzo 2015. Respecto del mes anterior, creció debido a los mayores créditos a personas (1,5 por ciento), mientras que los créditos a empresas no registraron variación. Los incrementos en créditos a personas estuvieron influenciados por los aumentos en créditos de consumo (2,2 por ciento), contrarrestado parcialmente por los menores créditos hipotecarios (-1,4 por ciento); en créditos de consumo, explicado por las menores tasas de interés por parte de la Banca Múltiple. Respecto a créditos a empresas, no registró variación debido a que el dinamismo de los créditos corporativos se contrarrestó por la disminución de los destinados a las microempresas. Los créditos a empresas representaron el 64,3 por ciento del total; seguido de los créditos de consumo (29,4 por ciento) e hipotecario (6,3 por ciento).

CUADRO N° 7
PASCO: CRÉDITO DIRECTO
(Saldos en millones de soles)

	Saldos en millones de soles		Tasas de crecimiento (%)	
	feb-16	mar-16	Mes	12 Meses
Banco de la Nación 1/	32	32	0,8	1,4
Agrobanco 2/	60	60	0,9	8,8
Banca Múltiple	284	285	0,2	10,1
Instituciones No Bancarias	215	217	1,0	15,3
Financieras	84	85	1,0	7,0
Cajas Municipales	128	129	1,0	22,1
Cajas Rurales	0	0	-	-
Edpymes	3	3	-1,6	-1,3
Total	591	594	0,6	11,3
Empresas	382	382	0,0	16,9
Personas	209	212	1,5	2,4
Consumo	171	175	2,2	2,5
Hipotecario	38	37	-1,4	1,6
En MN	527	533	1,1	16,1
En ME	65	62	-4,1	-18,0

1/ Considera sólo los créditos de consumo e hipotecario.

2/ No considera los créditos a las demás empresas del sistema financiero.

Fuente: Superintendencia de Banca, Seguros y AFP

Elaboración: BCRP, Sucursal Huancayo. Departamento de Estudios Económicos

- Por **tipo de moneda**, los créditos en moneda nacional, que representaron el 89,6 por ciento, crecieron en 1,1 por ciento intermensual; de forma contraria, en moneda extranjera, con una participación de 10,4 por ciento, registraron una disminución de 4,1 por ciento. Los saldos en moneda extranjera sumaron US\$ 18 millones, los que calculados a un tipo de cambio contable decrecieron en 11,9 por ciento respecto de marzo 2015 (-18,0 por ciento con tipo de cambio fijo).

GRÁFICO Nº 5
PASCO: CRECIMIENTO DEL CRÉDITO DIRECTO
(Variación % respecto a similar mes del año anterior)

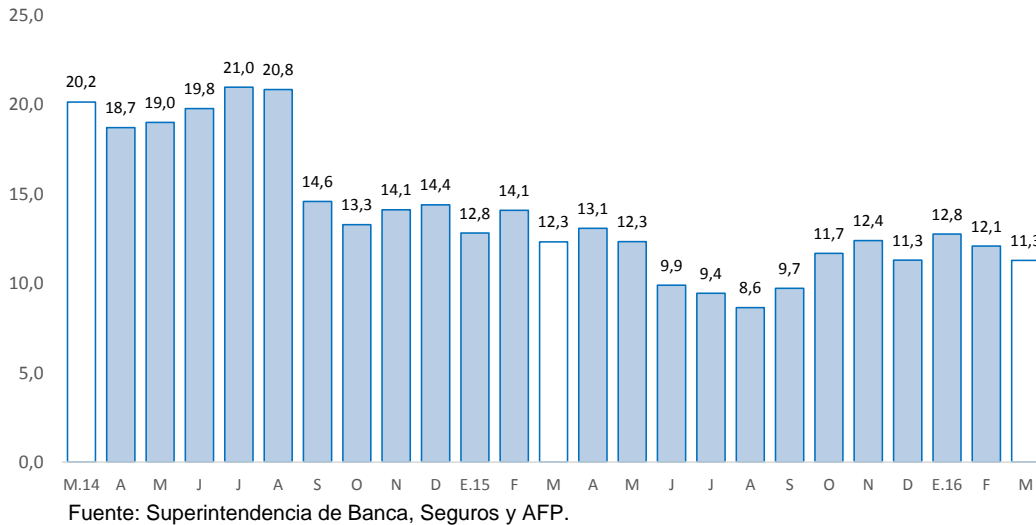

- La **cartera morosa** al mes de febrero alcanzó 3,4 por ciento, no registrando variación respecto a similar mes de 2015. Los mayores ratios se observaron en las Edpymes (7,4 por ciento), Banca Múltiple (3,9 por ciento), Empresas Financieras (3,7 por ciento) y Cajas Municipales (3,4 por ciento).

GRÁFICO Nº 6
PASCO: TASA DE MOROSIDAD 1/ 2/
(En porcentaje)

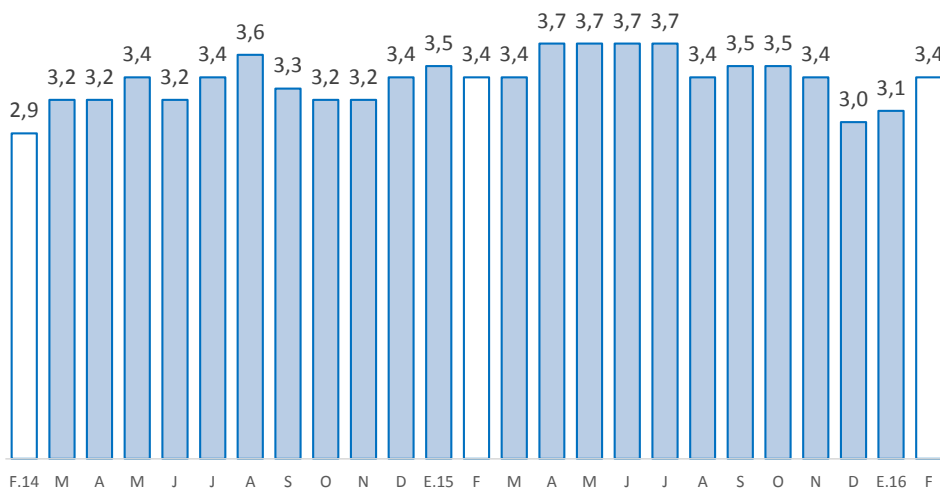

1/ Morosidad = (créditos vencidos + créditos en cobranza judicial) / colocaciones brutas.

2/ Preliminar

Fuente: Superintendencia de Banca, Seguros y AFP.



2. Depósitos

- Los depósitos alcanzaron S/ 540 millones en marzo, creciendo en 0,6 por ciento respecto al mes anterior y en 10,8 por ciento comparado de marzo 2015. Respecto al mes anterior, aumentaron por los ligeros incrementos en depósitos a la vista (1,3 por ciento), en ahorro (0,1 por ciento) y a plazo (0,3 por ciento), influenciados por los incrementos de montos en la Banca Múltiple y Cajas Municipales, principalmente en las provincias de Pasco y Oxapampa, como efecto de las promociones y las mayores tasas de interés. Los depósitos en ahorro representaron el 40,1 por ciento del total; seguido de los depósitos a la vista (36,7 por ciento) y a plazo (23,2 por ciento).

CUADRO N° 8
PASCO: DEPÓSITOS
(Saldos en millones de soles)

	Saldos en millones de soles		Tasas de crecimiento (%)	
	feb-16	mar-16	Mes	12 Meses
Banco de la Nación	189	188	-0,6	17,2
Banca Múltiple	270	274	1,4	5,2
Instituciones No Bancarias	78	78	0,8	17,6
Financieras	12	12	-0,3	22,1
Cajas Municipales	65	66	1,0	16,8
Cajas Rurales	0	0	-	-
TOTAL	537	540	0,6	10,8
Vista	195	198	1,3	5,8
Ahorro	217	217	0,1	15,0
A plazo	125	125	0,3	12,3
En MN	449	446	-0,5	12,7
En ME	88	94	6,5	2,7

Fuente: Superintendencia de Banca, Seguros y AFP

Elaboración: BCRP, Sucursal Huancayo. Departamento de Estudios Económicos

GRÁFICO N° 7
PASCO: CRECIMIENTO DE LOS DEPÓSITOS
(Variación % respecto a similar mes del año anterior)

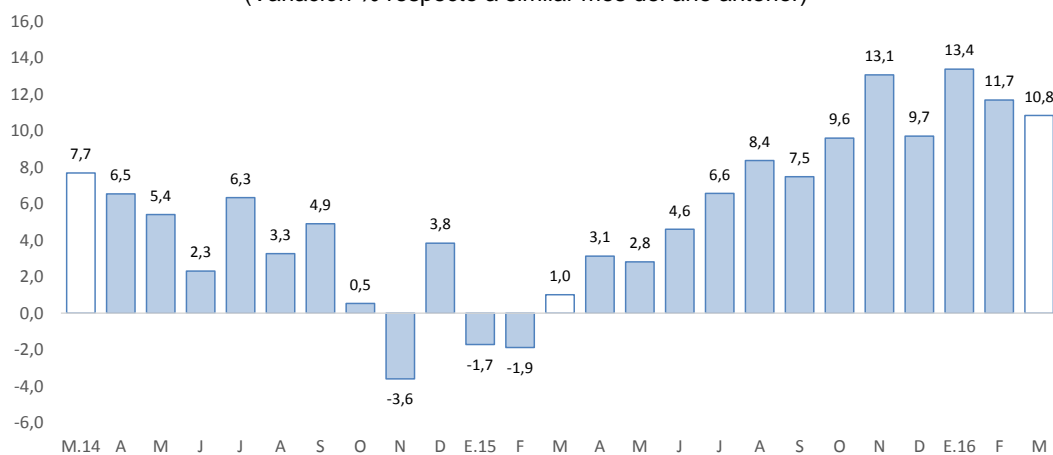

Fuente: SBS y AFP

Elaboración: BCRP-Sucursal Huancayo.



- Por **institución financiera**, destacó la Banca Múltiple con una participación de 50,7 por ciento de los depósitos; seguido del Banco de la Nación (34,8 por ciento) y las empresas no bancarias (14,5 por ciento).
- Por **tipo de moneda**, los depósitos en moneda nacional, que conformaron un 82,7 por ciento de participación, registraron un decrecimiento de 0,5 por ciento intermensual; mientras que en moneda extranjera, con un 17,3 por ciento, aumentó en 6,5 por ciento. Los saldos en moneda extranjera sumaron US\$ 27 millones, los que calculados con un tipo de cambio contable crecieron en 10,4 por ciento respecto de marzo 2015 (2,7 por ciento con tipo de cambio fijo).

IV. EJECUCIÓN DEL PRESUPUESTO DE GASTOS DEL GOBIERNO GENERAL

1. Ejecución del Presupuesto de Gastos Corrientes del Gobierno General

- La ejecución presupuestal del gasto corriente no financiero (S/ 62 millones) del mes, neto de transferencias intergubernamentales, creció en 16,6 por ciento interanual en marzo (S/ 11 millones más), influenciado por los gobiernos, Nacional (24,7 por ciento) y Regional (14,8 por ciento); en el primer caso, por mayores compras de bienes y servicios; mientras que en el segundo, por remuneraciones, y compra de bienes y servicios. Los gastos de las municipalidades no registraron variación.
- Entre enero y marzo, sumó S/ 148 millones, registrando un crecimiento de 9,5 por ciento respecto a similar periodo de 2015, ante los mayores montos devengados en todos los niveles de gobierno. En el Gobierno Nacional (9,1 por ciento), ante la mayor ejecución en remuneraciones, y compra de bienes y servicios; mientras que en el Gobierno Regional (9,8 por ciento) y los municipios (9,7 por ciento), por remuneraciones, transferencias, y compra de bienes y servicios.

CUADRO Nº 9
EJECUCIÓN DEL PRESUPUESTO DE GASTOS CORRIENTES 1/ 2/
(Millones de soles)

	Marzo			Enero - Marzo		
	2 015	2 016	Var.% real	2 015	2 016	Var.% real
Gobierno Nacional	24	32	24,7	60	69	9,1
Gobierno Regional	17	20	14,8	51	58	9,8
Gobiernos locales	10	10	0,0	18	21	9,7
Total	51	62	16,6	130	148	9,5

1/ Información actualizada al 31 de marzo de 2016.

2/ Neto de transferencias intergubernamentales. Comprende pensiones y otros gastos corrientes.

Fuente: Ministerio de Economía y Finanzas

Elaboración: BCRP, Sucursal Huancayo. Departamento de Estudios Económicos

2. Ejecución del Presupuesto de Inversiones del Gobierno General

- La inversión pública en Pasco, correspondiente a los tres niveles de gobierno, sumó S/ 20 millones en el mes, mayor en S/ 7 millones (43,0 por ciento) comparado a similar mes de 2015, ante los mayores montos ejecutados en el Gobierno Nacional (49,0 por ciento) y las municipalidades (113,9 por ciento); en el primer caso, sustentado por las mayores inversiones en los sectores transporte y educación; mientras que en el segundo, por los rubros de transporte, vivienda, cultura y deporte. El resultado del mes se contrarrestó parcialmente por la reducción del Gobierno Regional (-54,3 por ciento), explicado por la menor inversión en los sectores energía, saneamiento y educación.

- Entre enero y marzo, la inversión pública acumuló una ejecución de S/ 36 millones, mayor en 75,0 por ciento respecto a similar periodo de 2015, ante los mayores desembolsos en el Gobierno Regional (38,1 por ciento) y los municipios (246,1 por ciento); en el primer caso, explicado por los sectores transporte y agropecuario; mientras que en el segundo, debido a saneamiento, transporte, educación, cultura y deporte. Contrariamente, el resultado del acumulado se redujo parcialmente por el Gobierno Nacional (-34,5 por ciento), sustentado en el sector justicia.
- Respecto al avance de la inversión pública, lo ejecutado entre enero y marzo representó en la región el 7,5 por ciento de su Presupuesto Institucional Modificado (PIM) que sumó S/ 485 millones. Las municipalidades registraron un avance de 22,0 por ciento, seguido del Gobierno Regional (7,2 por ciento) y el Gobierno Nacional (2,0 por ciento).

CUADRO Nº 10
EJECUCIÓN DEL PRESUPUESTO DE INVERSIONES 1/ 2/
(Millones de soles)

	Marzo			Enero - Marzo		
	2 015	2 016	Var.% real	2 015	2 016	Var.% real
Gobierno Nacional	3	4	49,0	8	5	-34,5
Gobierno Regional	5	2	-54,3	6	9	38,1
Gobiernos locales	6	14	113,9	6	22	246,1
Total	14	20	43,0	20	36	75,0

1/ Información actualizada al 31 de marzo de 2016.

2/ Comprende la adquisición de activos no financieros

Fuente: Ministerio de Economía y Finanzas

Elaboración: BCRP, Sucursal Huancayo. Departamento de Estudios Económicos

GRÁFICO Nº 8
CRECIMIENTO DE LA EJECUCIÓN DEL PRESUPUESTO DE INVERSIONES
(Variación % real)

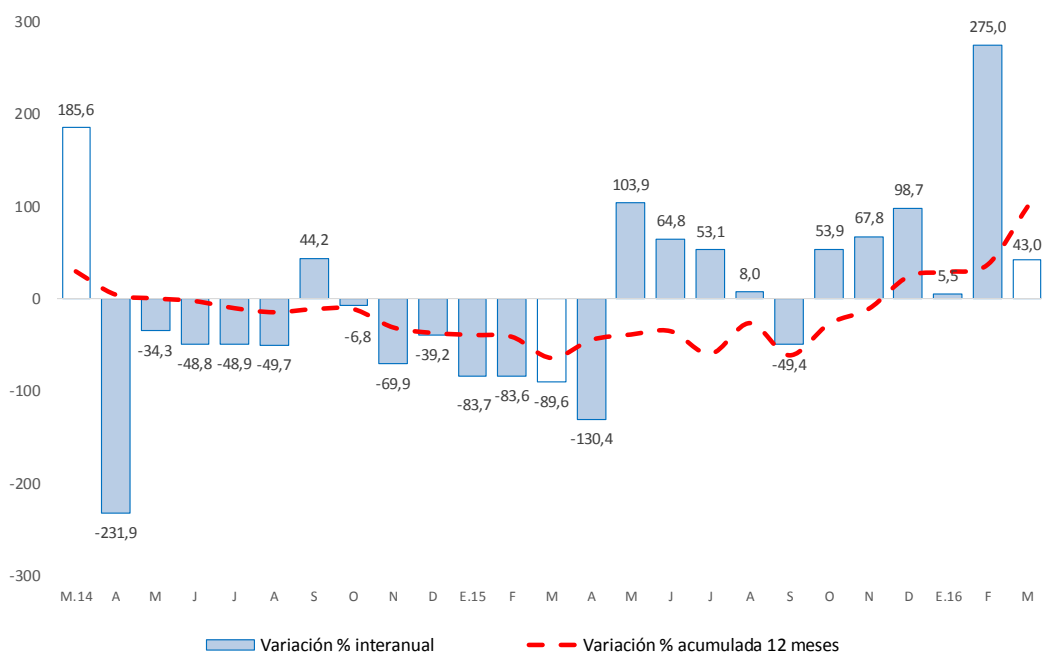

Fuente: Ministerio de Economía y Finanzas



- Entre los principales proyectos que se ejecutaron entre enero y marzo, destacaron en el Gobierno Nacional la “Carretera Villarica-Puerto Bermúdez” con un gasto devengado de S/ 1,5 millones; “Instalación del pabellón y mejoramiento del servicio de formación académica de la Facultad de Derecho y Ciencias Políticas de la Universidad Nacional Daniel Alcides Carrión de Cerro de Pasco” con un gasto devengado de S/ 1,5 millones; y “Sistema Eléctrico Rural Oxapampa II Etapa” con un gasto de S/ 522,7 miles.
- En el Gobierno Regional, sobresalieron los proyectos de “Instalación del sistema de agua para riego en los sectores de Ocshahuay, Chicchipunta, Carretera Divisoria, Ganamanay, Mashanpampa, Sillapata, Cumbre Pucará, Ancahuachanan Potrero y Apash, distrito de Paucartambo, provincia de Pasco” con un gasto devengado de S/ 3,9 millones; “Mejoramiento de los servicios educativos de la I.E. José Carlos Mariátegui del centro poblado de Huayo, distrito Santa Ana de Tusi, provincia Daniel A. Carrion” con un gasto de S/ 1,2 millones; y “Ampliación del Sistema Eléctrico Rural de las localidades entre Haswald y Bella Esperanza-Chatarra-Palcazu y Ciudad Constitución, provincia de Oxapampa” con un gasto de S/ 648,3 miles.
- Por su parte, en los gobiernos locales, los mayores desembolsos se registraron en el “Mejoramiento y ampliación de los sistemas de agua potable y alcantarillado de la localidad de Paucar, distrito de Paucar, provincia Daniel Alcides Carrión” con un gasto de S/ 1,6 millones; “Mejoramiento de los servicios de agua potable, sistema de alcantarillado y tratamiento de aguas residuales, del centro poblado de Chinchán, distrito de Huariaca, provincia de Pasco” con un gasto de S/ 1,5 millones; e “Mejoramiento de la infraestructura vial del Jirón Independencia, distrito de Oxapampa” con un gasto de S/ 1,2 millones.

V. ANEXOS



ANEXO 1

PASCO: PRODUCCIÓN AGROPECUARIA 1/
(En toneladas métricas)

CULTIVOS	2 015										2 016			CULTIVOS
	MAR	ABR	MAY	JUN	JUL	AGO	SET	OCT	NOV	DIC	ENE	FEB	MAR	
AGRÍCOLA														AGRÍCOLA
CONSUMO INTERNO														CONSUMO INTERNO
Ají	124	174	193	209	168	174	160	161	163	206	185	195	203	Ají
Alfalfa	128	154	156	180	270	235	177	212	172	149	130	153	123	Alfalfa
Arroz Cáscara	560	458	332	352	503	344	95	74	68	420	574	595	211	Arroz Cáscara
Arveja Grano Seco	0	0	59	12	15	0	0	0	0	0	0	0	0	Arveja Grano Seco
Arveja Grano Verde	0	0	334	795	1 196	15	0	0	0	0	17	49	30	Arveja Grano Verde
Caigua	179	383	348	322	412	239	390	247	250	258	273	368	481	Caigua
Cebada Grano	0	0	0	0	0	224	0	0	0	0	0	0	0	Cebada Grano
Frijol Grano Seco	11	7	22	254	288	186	4	0	5	131	159	300	63	Frijol Grano Seco
Granadilla	2 245	2 358	2 467	2 447	2 566	2 580	2 321	2 124	1 943	2 287	1 209	2 104	2 304	Granadilla
Haba Grano Seco	0	0	271	242	368	0	0	0	0	0	0	0	0	Haba Grano Seco
Haba Grano Verde	99	108	1 307	108	45	54	0	0	0	0	0	117	346	Haba Grano Verde
Limón	0	0	60	40	0	0	0	0	0	0	0	0	0	Limón
Maíz Amiláceo	0	0	0	278	1 250	385	0	0	0	0	0	0	0	Maíz Amiláceo
Maíz Chocho	1 289	1 578	3 086	2 246	0	0	0	0	0	0	0	762	1 325	Maíz Chocho
Mandarina	10	22	54	58	24	12	12	0	0	0	0	0	12	Mandarina
Naranja	29	55	214	183	68	28	0	0	0	0	0	7	23	Naranja
Olluco	0	0	1 392	4 837	778	72	0	0	0	0	0	0	0	Olluco
Palta	635	326	143	62	27	10	14	102	137	184	196	385	850	Palta
Papa	25 398	17 566	22 662	32 906	3 886	2 925	2 500	3 541	689	4 768	5 660	18 888	18 221	Papa
Papaya	270	119	148	226	357	377	345	348	513	164	213	310	296	Papaya
Piña	40	25	58	55	74	49	29	37	44	79	31	23	31	Piña
Plátano	7 261	7 431	7 549	8 340	8 483	7 825	8 165	7 878	8 699	8 588	7 255	7 182	7 694	Plátano
Rocoto	1 145	1 237	1 379	1 754	1 507	1 221	1 019	991	1 110	1 284	1 152	1 577	1 311	Rocoto
Trigo	0	0	0	0	0	366	0	0	0	0	0	0	0	Trigo
Yuca	5 837	5 702	5 907	5 931	6 250	4 861	4 842	4 936	5 185	4 778	3 809	3 699	3 946	Yuca
Zapallo	913	779	1 448	1 815	1 451	527	717	687	639	430	243	349	494	Zapallo
Otros Cons. Interno	0	434	1 985	3 519	106	48	0	0	0	0	0	26	3	Otros Cons. Interno
INDUSTRIAL Y/O EXP.														INDUSTRIAL Y/O EXP.
Cacao	13	17	184	231	272	111	72	58	90	63	19	14	17	Cacao
Café	91	229	1 706	2 701	1 498	497	175	0	0	0	0	0	72	Café
Maíz A. Duro	1 050	286	60	488	770	583	5	0	0	573	1 206	1 765	738	Maíz A. Duro
Otros Industrial y/o Exp.	0	0	0	78	620	1 116	762	356	0	0	0	0	30	Otros Industrial y/o Exp.
PECUARIO														PECUARIO
CARNE 2/														CARNE 2/
Carne Ave	127	81	63	116	95	97	89	108	101	93	77	80	118	Carne Ave
Carne Ovino	117	125	164	180	181	158	103	95	105	165	79	81	99	Carne Ovino
Carne Porcino	135	140	155	169	176	148	147	139	118	147	128	133	130	Carne Porcino
Carne Vacuno	286	284	313	345	342	303	267	247	263	352	185	192	258	Carne Vacuno
Carne Caprino	1	2	2	2	2	2	1	1	1	2	1	2	1	Carne Caprino
Carne Alpaca	13	13	15	18	18	15	12	13	15	18	16	14	14	Carne Alpaca
Carne Llama	7	9	9	11	12	10	7	7	8	12	5	7	8	Carne Llama
Huevo	13	12	14	15	17	18	18	17	16	20	14	14	15	Huevo
Leche	2 348	2 331	2 292	2 275	2 192	2 096	2 052	2 034	2 069	2 162	2 325	2 153	2 097	Leche
Lana	102	0	0	0	0	0	0	0	0	0	286	236	81	Lana
FIBRA														FIBRA
Fibra de Alpaca	0	0	0	0	0	0	0	16	88	46	0	0	0	Fibra de Alpaca
Fibra de Llama	0	0	0	0	0	0	0	2	8	4	0	0	0	Fibra de Llama

1/ Cifras preliminares

2/ Peso Neto, no de animales en pie.

FUENTE: MINAGRI

ELABORACIÓN: BCRP. Sucursal Huancayo. Departamento de Estudios Económicos.



ANEXO 2

PASCO: PRODUCCIÓN MINERA METÁLICA 1/
(Contenido fino)

Producción Metálica Concentración	2 015										2 016			Producción Metálica Concentración
	MAR	ABR	MAY	JUN	JUL	AGO	SET	OCT	NOV	DIC	ENE	FEB	MAR	
COBRE (TMF)	5 239	4 240	5 061	4 298	4 581	3 898	3 737	4 882	4 371	4 255	4 987	4 519	5 317	COBRE (TMF)
PLATA (Kg.f)	58 190	51 490	56 168	54 840	58 120	55 100	56 064	59 652	60 563	61 008	54 156	49 947	52 894	PLATA (Kg.f)
ZINC (TMF)	23 995	22 689	21 611	20 290	23 094	22 576	23 172	24 743	22 003	22 041	19 916	20 631	21 705	ZINC (TMF)
PLOMO (TMF)	9 063	7 728	7 355	6 743	7 378	6 902	7 998	8 222	8 965	8 548	7 104	7 061	7 286	PLOMO (TMF)
ORO (Grs.f)	86 500	90 217	99 972	92 440	95 817	91 062	68 950	111 686	106 264	113 090	121 294	126 369	134 590	ORO (Grs.f)

1/ Cifras preliminares.

FUENTE: MINEM

ELABORACIÓN: BCRP. Sucursal Huancayo. Departamento de Estudios Económicos.

ANEXO 3

PASCO: EXPORTACIONES FOB POR TIPO DE PRODUCTOS 1/
(Millones US\$)

TIPO	2 015										2 016			TIPO
	MAR	ABR	MAY	JUN	JUL	AGO	SET	OCT	NOV	DIC	ENE	FEB	MAR	
Productos Tradicionales	91	59	128	69	68	80	82	58	83	104	30	64	23	Productos Tradicionales
Agrícolas	0	0	0	0	0	0	0	0	1	1	0	1	0	Agrícolas
Mineros	91	59	128	69	68	80	81	57	82	103	29	64	23	Mineros
Productos No Tradicionales	3	1	5	3	4	8	5	7	5	5	5	5	6	Productos No Tradicionales
Agropecuarios	1	0	0	0	0	0	0	0	0	0	0	0	0	Agropecuarios
Textil	0	0	0	0	0	0	0	0	0	0	0	0	0	Textil
Maderas y papeles, y sus manuf.	0	0	0	0	0	0	0	0	0	0	0	0	0	Maderas y papeles, y sus manuf.
Quimicos	0	0	0	0	0	0	0	0	0	0	0	0	0	Quimicos
Minerales no metálicos	0	0	0	0	0	0	0	0	0	0	0	0	0	Minerales no metálicos
Sidero-Metalúrgico y joyerías	2	1	5	3	4	8	4	7	5	5	5	5	5	Sidero-Metalúrgico y joyerías
Metal-Mecánicos	0	0	0	0	0	0	0	0	0	0	0	0	0	Metal-Mecánicos
Resto de otros no tradicionales	0	0	0	0	0	0	0	0	0	0	0	0	0	Resto de otros no tradicionales
TOTAL EXPORTACIONES	94	60	133	72	72	89	86	65	89	110	35	68,8	28,7	TOTAL EXPORTACIONES

1/ Cifras Preliminares.

FUENTE: SUNAT

ELABORACIÓN: BCRP, Sucursal Huancayo. Departamento de Estudios Económicos.



ANEXO 4

PASCO: EXPORTACIONES FOB DE PRODUCTOS TRADICIONALES 1/
(Millones US\$ valor FOB)

TIPO	2 015										2 016			TIPO	
	MAR	ABR	MAY	JUN	JUL	AGO	SET	OCT	NOV	DIC	ENE	FEB	MAR		
AGROPECUARIO	0	0	0	0	0	0	0	0	0	1	1	0	1	0	AGROPECUARIO
Café															Café
Volúmen (TM)	0	0	0	34	0	38	38	80	214	274	44	57	0	0	Volúmen (TM)
Valor (Millones US\$)	0	0	0	0	0	0	0	0	1	1	0	0	0	0	Valor (Millones US\$)
Lana															Lana
Volúmen (TM)	26	101	52	0	26	26	25	0	51	51	75	100	77	77	Volúmen (TM)
Valor (Millones US\$)	0	0	0	0	0	0	0	0	0	0	0	0	0	0	Valor (Millones US\$)
MINEROS	91	59	128	69	68	80	81	57	82	103	29	64	23	MINEROS	
Plata															Plata
Volúmen (TM)	945	443	6 631	1 199	4 024	11 379	787	4 262	381	3 854	391	0	0	0	Volúmen (TM)
Valor (Millones US\$)	3	1	14	3	9	24	2	12	1	6	1	0	0	0	Valor (Millones US\$)
Oro															Oro
Volúmen (TM)	0	0	0	0	0	0	0	0	0	0	0	0	0	0	Volúmen (TM)
Valor (Millones US\$)	0	0	0	0	0	0	0	0	0	0	1	0	0	0	Valor (Millones US\$)
Cobre															Cobre
Volúmen (TM)	4 089	3 057	25 249	16 248	27 513	14 591	36 088	7 951	7 207	26 130	1 084	4 362	0	0	Volúmen (TM)
Valor (Millones US\$)	5	4	30	19	28	14	33	6	8	17	1	3	0	0	Valor (Millones US\$)
Plomo															Plomo
Volúmen (TM)	14 207	16 226	22 104	15 836	3 643	7 120	15 927	11 882	20 114	31 398	3 692	23 692	10 475	10 475	Volúmen (TM)
Valor (Millones US\$)	39	34	51	32	9	18	26	20	50	57	5	51	19	19	Valor (Millones US\$)
Zinc															Zinc
Volúmen (TM)	58 416	20 692	45 064	21 614	30 551	37 010	29 820	30 471	43 844	44 063	38 065	20 362	7 236	7 236	Volúmen (TM)
Valor (Millones US\$)	43	16	34	15	22	24	20	19	24	23	21	10	3	3	Valor (Millones US\$)
Otros															Otros
Valor (Millones US\$)	2	3	0	0	0	0	0	0	0	0	0	0	0	0	Valor (Millones US\$)
TOTAL	91	59	128	69	68	80	82	58	83	104	30	64	23	TOTAL	

1/ Cifras Preliminares.

Fuente: SUNAT

Elaboración: BCRP. Sucursal Huancayo. Departamento de Estudios Económicos.



ANEXO 5

PASCO: INGRESOS CORRIENTES DEL GOBIERNO CENTRAL

(Millones de soles)

	2 015										2 016			
	MAR	ABR	MAY	JUN	JUL	AGO	SET	OCT	NOV	DIC	ENE.	FEB	MAR	
I. INGRESOS TRIBUTARIOS	7	5	6	6	6	6	8	7	7	8	8	7	7	I. INGRESOS TRIBUTARIOS
1). Impuesto a la Renta	3	2	2	2	2	2	2	2	3	3	3	2	3	1). Impuesto a la Renta
Personas Naturales	1	0	0	0	0	1	1	1	1	1	1	1	1	Personas Naturales
Personas Jurídicas	1	1	1	1	1	1	1	2	1	2	2	2	2	Personas Jurídicas
Regularización	1	1	0	0	0	0	0	0	1	1	0	0	1	Regularización
2). Impuesto a las Importaciones	0	0	0	0	0	0	0	0	0	0	0	0	0	2). Impuesto a las Importaciones
3). Impuesto General a las Ventas	2	2	3	3	3	3	3	3	3	3	4	3	3	3). Impuesto General a las Ventas
4). Imp. Selectivo al Consumo (ISC)	0	0	0	0	0	0	0	0	0	0	0	0	0	4). Imp. Selectivo al Consumo (ISC)
5). Otros Ingresos Tributarios	2	1	2	1	1	1	3	1	1	2	1	1	1	5). Otros Ingresos Tributarios
II. INGRESOS NO TRIBUTARIOS	0	0	0	0	0	0	0	0	0	0	0	0	0	II. INGRESOS NO TRIBUTARIOS
TOTAL INGRESOS (I+II)	7	5	6	6	6	6	8	7	7	8	8	7	7	TOTAL INGRESOS (I+II)

Fuente: Superintendencia Nacional de Administración Tributaria - SUNAT

Elaboración: BCRP - Sucursal Huancayo.



ANEXO 6

PASCO: EJECUCIÓN DEL PRESUPUESTO DE GASTOS DEL GOBIERNO NACIONAL 1/

(Millones de soles)

	2 015										2 016			
	MAR	ABR	MAY	JUN	JUL	AGO	SET	OCT	NOV	DIC	ENE	FEB	MAR	
GASTOS NO FINANCIEROS	27	30	24	34	41	31	32	32	62	136	16	22	36	GASTOS NO FINANCIEROS
a. GASTOS CORRIENTES	24	25	18	24	35	25	28	26	23	42	16	21	32	a. GASTOS CORRIENTES
1. Personal y Obligaciones Sociales	7	7	7	7	9	7	7	7	7	9	8	7	7	1. Personal y Obligaciones Sociales
2. Pensiones y Otras Prest. Sociales	5	6	5	5	14	5	6	5	5	9	5	5	6	2. Pensiones y Otras Prest. Sociales
3. Bienes y Servicios	9	5	5	3	7	8	9	8	9	13	3	5	13	3. Bienes y Servicios
4. Donaciones y Transferencias	0	0	0	0	0	0	0	0	0	2	0	0	0	4. Donaciones y Transferencias
5. Otros Gastos Corrientes	3	7	1	9	5	5	7	6	3	9	0	5	6	5. Otros Gastos Corrientes
b. GASTOS DE CAPITAL	3	5	6	9	6	6	4	6	39	94	0	1	5	b. GASTOS DE CAPITAL
1. Adquisición de Activos No Financieros	3	5	6	9	6	5	4	5	38	87	0	1	4	1. Adquisición de Activos No Financieros
2. Otros gastos de capital 2/	0	0	0	0	0	1	0	1	1	7	0	0	0	2. Otros gastos de capital

1/ Información actualizada al 31 de marzo de 2016.

2/ Neto de transferencias intergubernamentales.

3/ Incluye donaciones y transferencias.

FUENTE: Ministerio de Economía y Finanzas

ELABORACIÓN: BCRP, Sucursal Huancayo. Departamento de Estudios Económicos

ANEXO 7

PASCO: EJECUCIÓN DEL PRESUPUESTO DE GASTOS DEL GOBIERNO REGIONAL 1/

(Millones de soles)

	2 015										2 016			
	MAR	ABR	MAY	JUN	JUL	AGO	SET	OCT	NOV	DIC	ENE	FEB	MAR	
GASTOS NO FINANCIEROS	21	28	54	34	41	29	35	66	27	108	21	24	22	GASTOS NO FINANCIEROS
a. GASTOS CORRIENTES	17	20	20	22	24	24	26	20	24	66	19	19	20	a. GASTOS CORRIENTES
1. Personal y Obligaciones Sociales	13	16	14	15	18	17	18	14	16	34	16	15	15	1. Personal y Obligaciones Sociales
2. Pensiones y Otras Prest. Sociales	1	1	1	1	1	1	1	1	1	2	1	2	0	2. Pensiones y Otras Prest. Sociales
3. Bienes y Servicios	3	3	5	6	5	6	7	5	7	29	1	3	5	3. Bienes y Servicios
4. Otros Gastos Corrientes	0	0	0	0	0	0	0	0	0	1	0	0	0	4. Otros Gastos Corrientes
b. GASTOS DE CAPITAL	5	8	34	11	18	6	9	46	3	42	2	4	2	b. GASTOS DE CAPITAL
1. Adquisición de Activos No Financieros	5	8	34	11	14	6	9	46	3	42	2	4	2	1. Adquisición de Activos No Financieros
2. Otros gastos de capital 2/	0	0	0	0	4	0	0	0	0	0	0	0	0	2. Otros gastos de capital

1/ Información actualizada al 31 de marzo de 2016.

2/ Incluye donaciones y transferencias.

FUENTE: Ministerio de Economía y Finanzas

ELABORACIÓN: BCRP, Sucursal Huancayo. Departamento de Estudios Económicos



ANEXO 8

PASCO: EJECUCIÓN DEL PRESUPUESTO DE GASTOS DE LOS GOBIERNOS LOCALES 1/
(Millones de soles)

	2 015										2 016			
	MAR	ABR	MAY	JUN	JUL	AGO	SET	OCT	NOV	DIC	ENE	FEB	MAR	
GASTOS NO FINANCIEROS	16	15	25	18	36	24	19	28	28	81	4	15	24	GASTOS NO FINANCIEROS
a. GASTOS CORRIENTES	10	9	11	9	13	9	9	14	13	22	3	7	10	a. GASTOS CORRIENTES
1. Personal y Obligaciones Sociales	2	2	2	2	3	2	2	2	2	3	2	2	3	1. Personal y Obligaciones Sociales
2. Pensiones y Otras Prest. Sociales	0	0	0	1	1	1	0	1	1	1	0	0	0	2. Pensiones y Otras Prest. Sociales
3. Bienes y Servicios	7	6	6	5	8	6	6	7	6	15	1	5	7	3. Bienes y Servicios
4. Donaciones y Transferencias	0	0	2	0	1	1	1	3	3	2	0	0	0	4. Donaciones y Transferencias
5. Otros Gastos Corrientes	0	0	0	0	0	0	0	0	0	0	0	0	0	5. Otros Gastos Corrientes
b. GASTOS DE CAPITAL	6	6	15	9	24	15	9	14	15	60	1	8	14	b. GASTOS DE CAPITAL
1. Adquisición de Activos No Financieros	6	6	15	9	23	15	9	14	15	60	1	8	14	1. Adquisición de Activos No Financieros
2. Otros gastos de capital 2/	0	0	0	0	0	0	0	0	0	0	0	0	0	2. Otros gastos de capital

1/ Información actualizada al 31 de marzo de 2016.

2/ Incluye donaciones y transferencias.

FUENTE: Ministerio de Economía y Finanzas

ELABORACIÓN: BCRP, Sucursal Huancayo. Departamento de Estudios Económicos.

ANEXO 9

PASCO: MOROSIDAD 1/
(En porcentajes)

ENTIDADES FINANCIERAS	2 015											2 016		ENTIDADES FINANCIERAS
	FEB	MAR	ABR	MAY	JUN	JUL	AGO	SET	OCT	NOV	DIC	ENE	FEB	
I. BANCA MÚLTIPLE	4,2	4,3	4,8	4,8	4,7	4,8	4,2	4,3	4,3	4,0	3,2	3,3	3,9	I. BANCA MÚLTIPLE
II. INSTITUCIONES NO BANCARIAS														II. INSTITUCIONES NO BANCARIAS
Financieras	2,8	3,0	2,9	2,7	2,8	2,7	2,8	2,9	3,2	3,7	3,5	3,6	3,7	Financieras
Cajas Municipales	3,7	3,5	3,6	3,7	3,6	3,5	3,6	3,5	3,4	3,5	3,2	3,5	3,4	Cajas Municipales
EDPYMEs	3,7	4,0	4,4	4,3	4,8	4,8	5,5	5,2	5,6	6,8	6,4	6,4	7,4	EDPYMEs
III. ENTIDADES ESTATALES														III. ENTIDADES ESTATALES
Banco de la Nación 2/	1,3	1,3	1,4	1,3	1,7	1,9	1,9	1,9	1,8	1,8	1,6	1,5	1,6	Banco de la Nación 2/
Agrobanco 3/	3,4	1,4	1,4	1,6	1,6	1,7	1,5	1,4	1,6	1,4	1,2	1,5	1,6	Agrobanco 3/
TOTAL	3,4	3,4	3,7	3,7	3,7	3,7	3,4	3,5	3,5	3,4	3,0	3,1	3,4	TOTAL

1/ Cifras preliminares.

2/ Sólo considera los créditos de consumo e hipotecario.

3/ No considera los créditos a las demás empresas del sector.

FUENTE: Superintendencia de Banca, Seguros y AFP

ELABORACIÓN: BCRP, Sucursal Huancayo. Departamento de Estudios Económicos