

BANCO CENTRAL DE RESERVA DEL PERÚ
SUCURSAL HUANCAYO



PASCO: Síntesis de Actividad Económica
Enero 2016¹

Departamento de Estudios Económicos

El Banco Central de Reserva del Perú (BCRP) ha considerado presentar un conjunto de indicadores sectoriales de actividad económica con la finalidad de poder realizar el seguimiento del desempeño de la economía departamental. Para el sector real, se ha utilizado el Valor Bruto de Producción a precios del año 2007 para los sectores disponibles. Cabe señalar que a partir de enero 2014, el Instituto Nacional de Estadística (INEI) ha realizado el cambio de año base (de 1994 a 2007) para la construcción del Producto Bruto Interno (PBI) nacional, estando en elaboración la desagregación departamental. En la medida que se publique referida información, el BCRP volvería a elaborar para cada departamento un indicador agregado de actividad económica.

¹ En el presente informe participaron Francisco Callupe Casaño y Joel Jovani Turco Quinto.

ÍNDICE

Página

RESUMEN EJECUTIVO.....	3
I. ACTIVIDAD PRODUCTIVA.....	5
1. Actividad primaria.....	5
1.1 Sector agropecuario.....	5
1.2 Sector minería.....	7
2. Otros indicadores sectoriales.....	8
2.1 Sector construcción.....	8
2.2 Arribos a los establecimientos de hospedaje.....	8
II. SECTOR EXTERNO.....	9
1. Exportaciones.....	9
III. CRÉDITOS Y DEPÓSITOS.....	10
1. Créditos.....	10
2. Depósitos.....	12
IV. EJECUCIÓN DEL PRESUPUESTO DE GASTOS DEL GOBIERNO GENERAL.....	13
1. Ejecución del Presupuesto de Gastos Corrientes del Gobierno General.....	13
2. Ejecución del Presupuesto de Inversiones del Gobierno General.....	13
V. ANEXOS.....	16



RESUMEN EJECUTIVO

Principales hechos de importancia

- En enero, el **sector minero** creció en 16,1 por ciento interanual, explicado por la mayor producción de cobre, oro y plata. Contrariamente, la **producción agropecuaria** decreció en 31,6 por ciento, influenciado por el decrecimiento de las actividades agrícola (-38,9 por ciento) y pecuaria (-10,6 por ciento).
- En cuanto a los **otros indicadores de actividad económica**, destacó en enero el incremento de despachos de cemento (15,9 por ciento); crédito directo total (13,7 por ciento); crédito de consumo (14,9 por ciento); crédito hipotecario (18,9 por ciento); y la inversión pública (5,5 por ciento).

Actividad primaria

- El **sector agropecuario** decreció en 31,6 por ciento interanual en enero, luego de incrementarse continuamente por trece meses, influenciado por la disminución de las actividades agrícola (-38,9 por ciento) y pecuaria (-10,6 por ciento); en el primer caso, por la menor oferta de papa, yuca, zapallo, granadilla, plátano, frijol grano seco y maíz amarillo duro; mientras que en el segundo, por leche, lana y carnes de, vacuno, porcino y ovino.
- La **actividad minera** registró un resultado positivo, luego de reducirse por dos meses continuos. En enero, creció en 16,1 por ciento interanual, debido a la mayor producción de cobre (416,4 por ciento) en las mineras Chungar, Pan American Silver y El Brocal; oro (82,7 por ciento) en Aurífera Aurex, Milpo y Administradora Cerro SAC; y plata (3,9 por ciento) en las mineras Aurífera Aurex, Milpo, Administradora Cerro SAC y Pan American Silver. El resultado del mes se contrarrestó parcialmente por la menor producción de plomo (-8,9 por ciento) y zinc (-15,7 por ciento).

Otros indicadores de actividad económica

- Los **despachos de cemento** crecieron luego de registrar resultados negativos por cuatro meses consecutivos. En enero, crecieron en 15,9 por ciento interanual, explicado por el mayor desempeño de la inversión pública, principalmente del Gobierno Regional y las municipalidades; además de la ligera recuperación de la inversión minera, después de registrar un decrecimiento en el 2015.
- El **crédito directo total** en la región (S/. 591 millones) aumentó en 13,7 por ciento interanual con respecto a enero de 2015, sobresaliendo los mayores montos otorgados por Agrobanco, Banca Múltiple e instituciones no bancarias; mientras que los créditos de **consumo** e **hipotecarios** crecieron en 14,9 y 18,9 por ciento, respectivamente.
- La **inversión pública** del mes (S/. 3 millones) aumentó en 5,5 por ciento interanual, ante los mayores montos ejecutados en el Gobierno Regional y las municipalidades. En enero, los tres principales proyectos con mayor monto ejecutado fueron: “Instalación del sistema de agua para riego en los sectores de Ocshahuay, Chicchipunta, Carretera Divisoria, Ganamanay, Mashanpampa, Sillapata, Cumbre Pucará, Ancahuachanan Potrero y Apash, distrito de Paucartambo, provincia de Pasco” con un gasto devengado de S/. 1,2 millones, a cargo del Gobierno Regional; “Ampliación del Sistema Eléctrico Rural de las localidades entre Haswald y Bella Esperanza-Chatarra-Palcazu y Ciudad Constitución, provincia de Oxapampa” con un gasto devengado de S/. 636,0 miles, a cargo del Gobierno Regional; y “Mejoramiento y ampliación de los sistemas de agua potable y alcantarillado de la localidad de Paucar, distrito de Paucar, provincia Daniel Alcides Carrión” con un gasto devengado de S/. 516,7 miles, a cargo de las municipalidades.

CUADRO N° 1
OTROS INDICADORES DE ACTIVIDAD ECONÓMICA
 (Variación % respecto a similar mes del año anterior)

	Ago.15	Set.15	Oct.15	Nov.15	Dic.15	Ene.16
Despachos de cemento 1/	↑ 1,1	↓ -15,3	↓ -12,1	↓ -20,3	↓ -3,4	↑ 15,9
Arribos a los establecimientos de hospedaje	↓ -15,9	↑ 5,1	↑ 2,2	↓ -2,4	↓ -4,5	
Crédito total 2/	↑ 8,6	↑ 9,7	↑ 11,7	↑ 12,4	↑ 11,3	↑ 13,7
Crédito de consumo 2/	↑ 12,9	↑ 13,2	↑ 15,3	↑ 15,2	↑ 15,2	↑ 14,9
Crédito hipotecario 2/	↑ 22,2	↑ 23,9	↑ 23,2	↑ 20,8	↑ 18,9	↑ 18,9
Inversión pública 1/	↑ 8,0	↓ -49,4	↑ 53,9	↑ 67,8	↑ 112,5	↑ 5,5

1/ En términos reales.

2/ En términos nominales.

Fuentes: BCRP - Sucursal Huancayo, UNACEM, MINCETUR, MTPE, SBS y MEF.

I. ACTIVIDAD PRODUCTIVA

1. Actividad primaria

1.1 Sector agropecuario

- La actividad agropecuaria decreció en 31,6 por ciento interanual en enero, luego de incrementarse continuamente por trece meses, sustentado en la disminución de las actividades agrícola (-38,9 por ciento) y pecuaria (-10,6 por ciento).
- El subsector agrícola disminuyó en 38,9 por ciento interanual en el mes, explicado por la menor oferta para el mercado interno (-38,5 por ciento) y del dirigido al mercado externo y agroindustria (-43,6 por ciento); destacando en el primer caso, los decrecimientos de papa, yuca, zapallo, granadilla, plátano y frijol grano seco; mientras que en el segundo, se debió a maíz amarillo duro. La menor producción de papa se explicó por los menores rendimientos, ante las menores lluvias registradas en las provincias de Pasco y Daniel Alcides Carrión.

CUADRO N° 2
SECTOR AGROPECUARIO 1/
(Miles de Toneladas)

Subsectores	Estructura Porcentual 2013 /2	Enero		
		2 015	2 016	Var. %
AGRÍCOLA	80,7			-38,9
Orientada al mercado interno 2/	63,8			-38,5
Plátano	11,6	7,9	7,3	-8,2
Papa	13,6	15,4	5,7	-63,3
Yuca	8,7	8,5	3,8	-55,2
Granadilla	13,8	2,1	1,2	-41,2
Rocoto	4,1	1,1	1,2	9,7
Arroz Cáscara	1,2	0,5	0,6	4,5
Caigua	0,3	0,2	0,3	28,7
Zapallo	1,2	1,2	0,2	-80,4
Orientada al mercado externo y agroindustria 2/	16,8			-43,6
Maíz A. Duro	1,6	2,2	1,2	-46,4
Cacao	1,0	0,0	0,0	0,0
Café	12,2	0,0	0,0	-
PECUARIO	19,3			-10,6
Carne de vacuno 3/	8,0	0,2	0,2	-1,8
Carne de ave 3/	1,3	0,0	0,1	16,9
Carne de ovino 3/	4,8	0,1	0,1	-0,6
Leche	7,5	2,4	2,2	-8,2
SECTOR AGROPECUARIO	100,0			-31,6

1/ Cifras preliminares

2/ A precios de 2007

3/ Peso neto

Fuente: Ministerio de Agricultura y Riego

Elaboración: BCRP, Sucursal Huancayo. Departamento de Estudios Económicos

- La producción pecuaria decreció en 10,6 por ciento interanual en el mes, debido a la menor producción de leche (-8,2 por ciento), lana (-37,3 por ciento) y carnes de, vacuno (-1,8 por ciento), porcino (-1,6 por ciento) y ovino (-0,6 por ciento).
- La mayor producción de leche y, carnes de vacuno y porcino, se concentran en la provincia de Oxapampa por ostentar un clima adecuado y disponibilidad de pastos, mientras que la oferta de lana y, carnes de ovino y alpaca, provienen de las provincias de Pasco y Daniel Alcides Carrión.
- En cuanto al avance de las siembras, correspondiente a la actual campaña agrícola (2015-2016), se instalaron 24 752 hectáreas, inferior en 1 777 hectáreas (-6,7 por ciento) respecto a su similar de la campaña anterior (2014-2015), debido a menores instalaciones de cultivos transitorios (562 hectáreas o 2,3 por ciento menos) y permanentes (1 215 hectáreas o 54,1 por ciento menos). En el caso de cultivos transitorios, destacaron las reducciones de papa, yuca, maíz amarillo duro, arroz cáscara, olluco, haba grano seco, trigo y zapallo; en papa, olluco y haba grano seco, se sustentaron principalmente por el retraso de lluvias en la provincias de Pasco y Daniel Alcides Carrión. Respecto a la disminución de cultivos permanentes, estuvo influenciado por granadilla, achiote, plátano, papaya, cacao, café, pastos braquearía y setárea.

CUADRO N° 3
SUPERFICIE SEMBRADA 1/
(Hectáreas)

	Campaña Agrícola 2/		Variación	
	2014-2015	2015-2016	Absoluta	Porcentual
Cultivos Transitorios	24 284	23 723	-562	-2,3
Papa	8 561	8 198	-363	-4,2
Yuca	3 072	2 743	-329	-10,7
Maíz A. Duro	2 800	2 508	-292	-10,4
Arroz Cáscara	2 515	2 110	-405	-16,1
Maca	935	1 827	892	95,4
Maíz Amiláceo	1 562	1 568	6	0,4
Maíz Choclo	634	785	151	23,8
Olluco	703	693	-10	-1,4
Oca	607	616	9	1,5
Haba Grano Seco	655	611	-44	-6,7
Otros	2 240	2 064	-177	-7,9
Cultivos Permanentes	2 245	1 030	-1 215	-54,1
Granadilla	462	387	-75	-16,2
Rocoto	261	269	8	3,1
Achiote	132	106	-26	-19,7
Plátano	261	104	-157	-60,2
Papaya	135	52	-83	-61,5
Otros	994	112	-882	-88,8
TOTAL	26 529	24 752	-1 777	-6,7

1/ Cifras preliminares

2/ De agosto a enero

Fuente: Dirección Regional de Agricultura - Pasco

Elaboración: BCRP, Sucursal Huancayo. Departamento de Estudios Económicos



1.2 Sector minería

- La producción minera registró un resultado positivo, luego de reducirse durante dos meses consecutivos. En enero, creció en 16,1 por ciento interanual, debido a la mayor producción de cobre (416,4 por ciento) en las mineras Chungar, Pan American Silver y El Brocal; oro (82,7 por ciento) en Aurífera Aurex, Milpo y Administradora Cerro SAC; y plata (3,9 por ciento) en las mineras Aurífera Aurex, Milpo, Administradora Cerro SAC y Pan American Silver. El resultado del mes se contrarrestó parcialmente por la menor producción de plomo (-8,9 por ciento) y zinc (-15,7 por ciento).
- En enero, a precios de 2007, la producción de zinc significó el 40 por ciento del VBP minero, seguido por plata (20 por ciento), cobre (26 por ciento), plomo (12 por ciento) y oro (2 por ciento).

**CUADRO N° 4
SECTOR MINERÍA 1/**

(Variación % real respecto a similar periodo del año anterior)

	Estructura Porcentual 2013 2/	Enero		
		2 015	2 016	Var. %
Cobre (TMF)	15,8	966	4 987	416,4
Plomo (TMF)	11,5	7 802	7 104	-8,9
Zinc (TMF)	44,4	23 631	19 916	-15,7
Oro (Grs.f)	1,4	66 403	121 294	82,7
Plata (Kg.f)	27,0	52 103	54 156	3,9
TOTAL 1/				16,1

1/ Cifras preliminares.

2/ A precios de 2007.

Fuente: Ministerio de Energía y Minas.

Elaboración: BCRP, Sucursal Huancayo. Departamento de Estudios Económicos.

**GRÁFICO N° 1
CRECIMIENTO DE LA PRODUCCIÓN MINERA**
(Variación % real respecto a similar mes del año anterior)

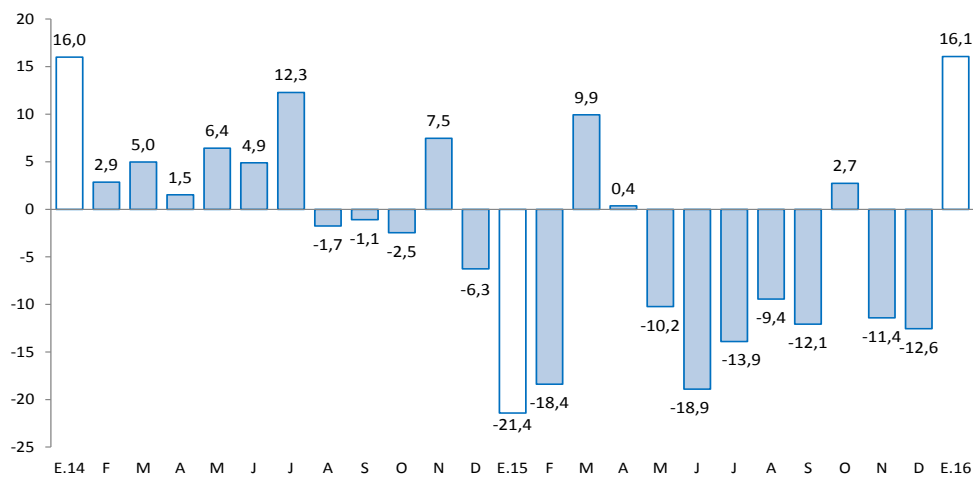

Fuente: MINEM.

Elaboración: BCRP, Sucursal Huancayo, Departamento de Estudios Económicos.

2. Otros indicadores sectoriales

2.1 Sector construcción

- Los despachos de cemento por la empresa UNACEM (plantas Condorcocha y Atocongo con las marcas Cemento Andino y Sol, respectivamente), crecieron luego de registrar resultados negativos por cuatro meses consecutivos. En enero, crecieron en 15,9 por ciento interanual, explicado por el mayor desempeño de la inversión pública, principalmente del Gobierno Regional y las municipalidades; además de la ligera recuperación de la inversión minera, después de registrar un decrecimiento en el 2015.

GRÁFICO N° 2
CRECIMIENTO DE LOS DESPACHOS DE CEMENTO
(Variación % real respecto a similar mes del año anterior)

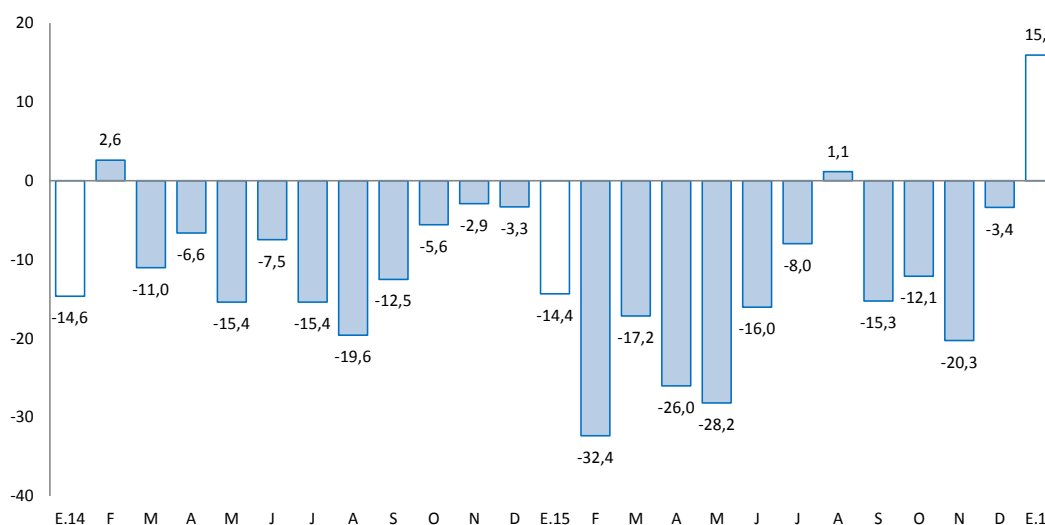

Fuente: BCRP, Sucursal Huancayo en base a información de UNACEM (Plantas Condorcocha y Atocongo).

2.2 Arribos a los establecimientos de hospedaje

- En diciembre de 2015, el número de arribos a los establecimientos de hospedaje (19,3 miles) decreció en 4,5 por ciento interanual, explicado por la menor afluencia de visitantes nacionales (-4,3 por ciento) y extranjeros (-31,7 por ciento). Entre enero y diciembre 2015, sumó 242,3 miles de arribos, registrando un crecimiento de 5,3 por ciento respecto de similar periodo de 2014, influenciado por los incrementos de visitantes nacionales (5,6 por ciento) hacia las provincias de Oxapampa y Pasco. El departamento cuenta con importantes atractivos turísticos ubicados en la zona ceja de selva y selva (provincia de Oxapampa), así como en la localidad de Huayllay, provincia de Pasco, en la que se cuenta los atractivos turísticos del Bosque de Piedras y los Baños Termales de Calera.
- Del total de arribos durante el 2015, el 99,2 por ciento fueron nacionales, de los cuales el 35 por ciento procedió del propio departamento, seguido de Lima Metropolitana (23 por ciento), Junín (16 por ciento), Lima provincias (12 por ciento) y Huánuco (9 por ciento). Asimismo, del total de visitantes extranjeros, el 26 por ciento procedió de Alemania, seguido de Estados Unidos (14 por ciento), Francia (8 por ciento), Colombia (7 por ciento), Italia (7 por ciento) y España (7 por ciento), entre los principales.

GRÁFICO N° 3
CRECIMIENTO DE ARRIBOS A ESTABLECIMIENTOS DE HOSPEDAJE
(Variación %)

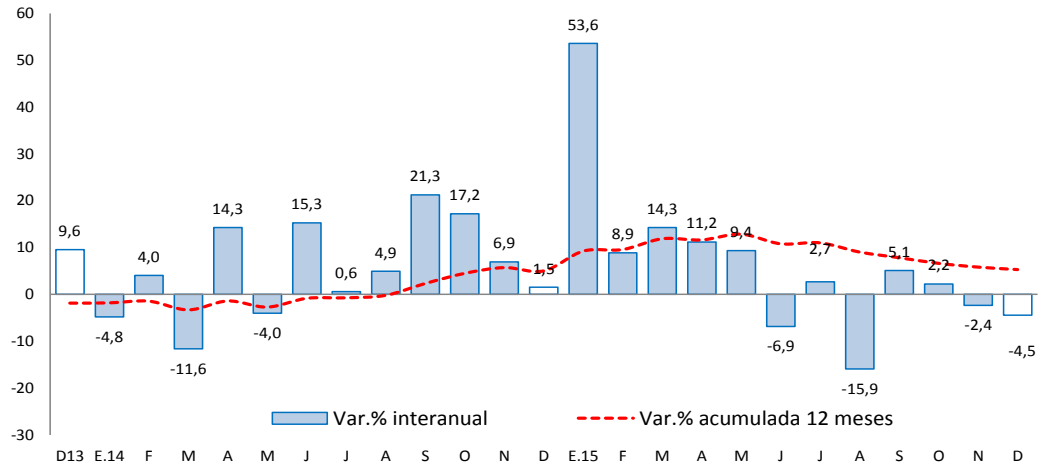

Fuente: Encuesta Mensual a Establecimientos de Hospedaje Temporal – MINCETUR

II. SECTOR EXTERNO

1. Exportaciones

- Las exportaciones de Pasco totalizaron US\$ 34 millones en enero, menor en US\$ 41 millones (-54,3 por ciento) respecto a similar mes de 2015, sustentado en la reducción de envíos de productos tradicionales en US\$ 46 millones (-61,0 por ciento), no obstante el ligero incremento de los no tradicionales en US\$ 5 millones (2 088,9 por ciento). Los menores envíos de **productos tradicionales** se explicaron por la reducción de productos mineros en US\$ 46 millones (-61,5 por ciento), principalmente de los concentrados de plata (-39,9 por ciento), cobre (-96,2 por ciento) y plomo (-81,5 por ciento); mientras que el crecimiento de los **no tradicionales**, se relacionó a los mayores envíos de productos sidero-metalúrgicos.

CUADRO N° 6
EXPORTACIONES POR GRUPO DE PRODUCTOS 1/
(Valor FOB en millones de US\$)

	Estructura % 2 013	Enero		
		2 015	2 016	Var. %
Productos Tradicionales	99,9	75	29	-61,0
Agrícolas	0,2	0	0	7 680,9
Mineros	99,8	75	29	-61,5
Productos No Tradicionales	0,1	0	5	2 088,9
Agropecuarios	0,1	0	0	-100,0
Textil	0,0	0	0	-
Maderas y papeles, y sus manuf.	0,0	0	0	-
Químicos	0,0	0	0	-
Minerales no metálicos	0,0	0	0	-
Sidero-Metalúrgico y joyerías	0,0	0	5	-
Metal-Mecánicos	0,0	0	0	-100,0
Resto de otros no tradicionales	0,0	0	0	-
Total Exportaciones	100	75	34	-54,3

1/ Cifras Preliminares

Fuente: SUNAT.

Elaboración: BCRP, Sucursal Huancayo. Departamento de Estudios Económicos.

- En enero, los principales destinos de exportación fueron Corea del Sur (36,0 por ciento), China (33,6 por ciento), Estados Unidos (16,9 por ciento), España (11,8 por ciento) y Canadá (0,5 por ciento). Por productos, los mayores envíos se registraron en concentrados de, zinc (60,4 por ciento), plomo (15,9 por ciento), plata (14,9 por ciento) y cobre (2,4 por ciento), además de plata en bruto aleada (14,9 por ciento) y oro en bruto (2,6 por ciento).

III. CRÉDITOS Y DEPÓSITOS

1. Créditos

- Los créditos en Pasco sumaron S/. 591 millones al término de enero, registrando un ligero crecimiento de 0,2 por ciento respecto al mes anterior y de 13,7 por ciento comparado de enero 2015. Respecto del mes anterior, influenciado por mayores créditos a personas (0,4 por ciento) y a empresas (0,1 por ciento). En créditos a personas, explicado por la Banca Múltiple, como efecto de la intensificación de créditos por convenios en la provincia de Pasco. Asimismo, en créditos a empresas, sustentado por los mayores montos otorgados a contratistas mineros por parte de la Banca Múltiple, debido a una mayor producción de concentrados mineros en la provincia de Pasco; por mayores colocaciones de Agrobanco para el incremento de la oferta de productos agrícolas (café, plátano, granadilla y palta) en la provincia de Oxapampa; y por los mayores créditos de las Edpymes a las micro y pequeñas empresas de los sectores comercio y servicios en las provincias de Pasco y Oxapampa, como efecto de una mayor fuerza de venta respecto de los meses previos.

CUADRO N° 7
PASCO: CRÉDITO DIRECTO
(Saldos en millones de nuevos soles)

	Saldos en millones de nuevos soles		Tasas de crecimiento (%)	
	dic-15	ene-16	Mes	12 Meses
Banco de la Nación 1/	32	32	-0,8	-0,1
Agrobanco 2/	59	59	0,3	9,0
Banca Múltiple	287	288	0,4	15,9
Instituciones No Bancarias	211	211	0,0	14,5
Financieras	84	84	-0,1	6,0
Cajas Municipales	124	124	0,0	21,3
Cajas Rurales	0	0	-	-
Edpymes	3	3	3,7	7,7
Total	590	591	0,2	13,7
Empresas	358	359	0,1	12,5
Personas	231	232	0,4	15,5
Consumo	190	192	0,6	14,9
Hipotecario	41	41	-0,4	18,9
En MN	521	525	0,9	18,7
En ME	69	65	-5,2	-14,9

1/ Considera sólo los créditos de consumo e hipotecario.

2/ No considera los créditos a las demás empresas del sistema financiero.

Fuente: Superintendencia de Banca, Seguros y AFP

Elaboración: BCRP, Sucursal Huancayo. Departamento de Estudios Económicos



- Por **tipo de moneda**, los créditos en moneda nacional, que representaron el 88,9 por ciento, crecieron en 0,9 por ciento intermensual; de forma contraria, en moneda extranjera, con una participación de 11,1 por ciento, registraron una disminución de 5,2 por ciento, sustentado en el incremento del tipo de cambio.

GRÁFICO Nº 5
PASCO: CRECIMIENTO DEL CRÉDITO DIRECTO
 (Variación % respecto a similar mes del año anterior)

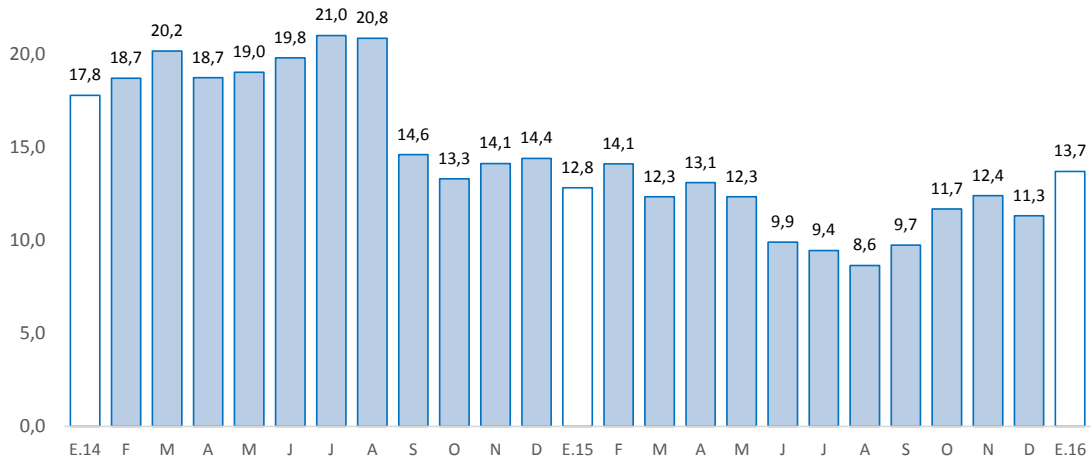

Fuente: Superintendencia de Banca, Seguros y AFP.

- La **cartera morosa** al mes de diciembre 2015 alcanzó 3,0 por ciento, menor en 0,4 de punto porcentual respecto a similar mes de 2014. Los mayores ratios se registraron en las Edpymes (6,4 por ciento), Empresas Financieras (3,5 por ciento), Banca Múltiple (3,2 por ciento) y Cajas Municipales (3,2 por ciento).

GRÁFICO Nº 6
PASCO: TASA DE MOROSIDAD 1/ 2/
 (En porcentaje)

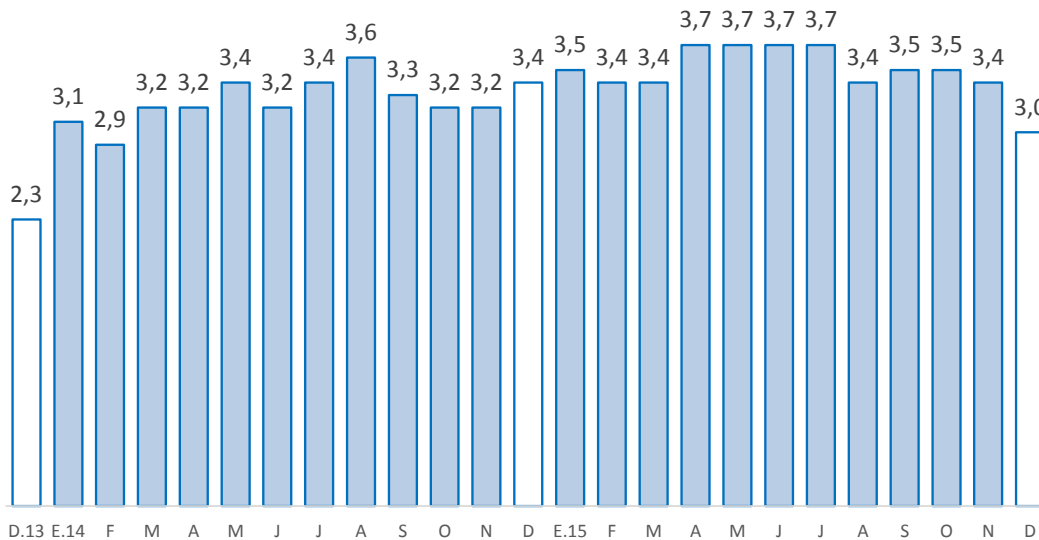

1/ Morosidad = (créditos vencidos + créditos en cobranza judicial) / colocaciones brutas.

2/ Preliminar

Fuente: Superintendencia de Banca, Seguros y AFP.



2. Depósitos

- Los depósitos alcanzaron S/. 543 millones en enero, creciendo en 1,7 por ciento respecto al mes anterior y en 13,4 por ciento comparado de enero 2015. Respecto al mes anterior, aumentaron por mayores depósitos en ahorro (5,6 por ciento), no obstante las disminuciones en depósitos a la vista (-0,6 por ciento) y a plazo (-0,8 por ciento); en depósitos en ahorro, explicado por los mayores abonos de empresas mineras a sus trabajadores en la provincia de Pasco; mientras que las reducciones de depósitos a la vista y a plazo, se sustentaron en las menores tasas de interés ofrecida por parte de la Banca Múltiple, además de los mayores retiros de las familias para cancelar deudas a diferentes empresas del sistema financiero en las provincias de Pasco y Oxapampa. Los depósitos en ahorro representaron el 40,4 por ciento del total; seguido de los depósitos a la vista (37,0 por ciento) y a plazo (22,6 por ciento).

CUADRO Nº 8
PASCO: DEPÓSITOS
(Saldos en millones de nuevos soles)

	Saldos en millones de nuevos soles		Tasas de crecimiento (%)	
	dic-15	ene-16	Mes	12 Meses
Banco de la Nación	185	196	5,9	20,9
Banca Múltiple	275	270	-1,9	8,7
Instituciones No Bancarias	73	77	4,7	12,4
Financieras	12	12	2,3	9,1
Cajas Municipales	62	65	5,2	13,0
Cajas Rurales	0	0	-	-
TOTAL	534	543	1,7	13,4
Vista	202	201	-0,6	17,0
Ahorro	208	219	5,6	13,6
A plazo	124	123	-0,8	7,7
En MN	443	459	3,5	14,7
En ME	90	84	-6,7	6,7

Fuente: Superintendencia de Banca, Seguros y AFP

Elaboración: BCRP, Sucursal Huancayo. Departamento de Estudios Económicos

GRÁFICO Nº 7
PASCO: CRECIMIENTO DE LOS DEPÓSITOS
(Variación % respecto a similar mes del año anterior)

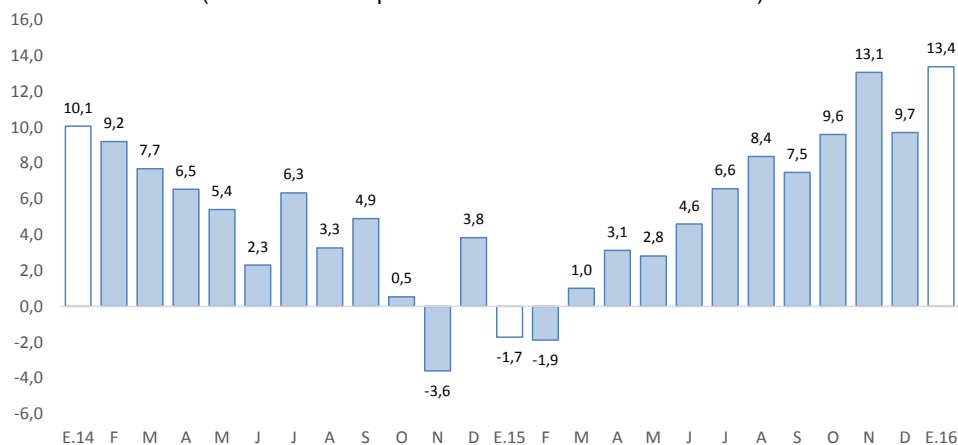

Fuente: SBS y AFP

Elaboración: BCRP-Sucursal Huancayo.



- Por **institución financiera**, destacó la Banca Múltiple con una participación de 49,7 por ciento de los depósitos; seguido del Banco de la Nación (36,1 por ciento) y las empresas no bancarias (14,1 por ciento).
- Por **tipo de moneda**, los depósitos en moneda nacional, que conformaron un 84,5 por ciento de participación, registraron un crecimiento de 3,5 por ciento intermensual; mientras que en moneda extranjera, con un 15,5 por ciento, disminuyó en 6,7 por ciento.

IV. EJECUCIÓN DEL PRESUPUESTO DE GASTOS DEL GOBIERNO GENERAL

1. Ejecución del Presupuesto de Gastos Corrientes del Gobierno General

- La ejecución presupuestal del gasto corriente no financiero del mes (S/. 38 millones), neto de transferencias intergubernamentales, creció en 5,5 por ciento interanual en enero (S/. 4 millones más), influenciado por el Gobierno Regional (5,7 por ciento) y las municipalidades (182,7 por ciento); en el primer caso, ante los mayores devengados en remuneraciones, y compra de bienes y servicios; mientras que en el segundo, por remuneraciones, transferencias, y compra de bienes y servicios. Contrariamente, el resultado del mes se redujo parcialmente por los menores gastos del Gobierno Nacional (-6,6 por ciento), explicado por las disminuciones de transferencias, y compra de bienes y servicios.

CUADRO Nº 9
EJECUCIÓN DEL PRESUPUESTO DE GASTOS CORRIENTES 1/ 2/
(Millones de nuevos soles)

	Enero		
	2 015	2 016	Var.% real
Gobierno Nacional	16	16	-6,6
Gobierno Regional	17	19	5,7
Gobiernos locales	1	3	182,7
Total	34	38	5,5

1/ Información actualizada al 31 de enero de 2016.

2/ Neto de transferencias intergubernamentales. Comprende pensiones y otros gastos corrientes.

Fuente: Ministerio de Economía y Finanzas

Elaboración: BCRP, Sucursal Huancayo. Departamento de Estudios Económicos

2. Ejecución del Presupuesto de Inversiones del Gobierno General

- La inversión pública en Pasco, correspondiente a los tres niveles de gobierno, sumó S/. 3 millones en el mes, mayor en S/. 321 miles (5,5 por ciento) comparado a similar mes de 2015, ante los mayores montos ejecutados en el Gobierno Regional y las municipalidades; en el primer caso, por el incremento de inversiones en los sectores agropecuario y energía; y en el segundo caso, por los rubros de energía y saneamiento. El resultado del mes se contrarrestó parcialmente por la disminución de la inversión del Gobierno Nacional, sustentado en el sector justicia.
- Respecto al avance de la inversión pública, lo ejecutado en enero representó en la región el 0,8 por ciento de su Presupuesto Institucional Modificado (PIM) que sumó S/. 453 millones. Las municipalidades registraron un avance de 2,3 por ciento, seguido del Gobierno Regional (1,9 por ciento) y el Gobierno Nacional (0,1 por ciento).

CUADRO Nº 10
EJECUCIÓN DEL PRESUPUESTO DE INVERSIONES 1/ 2/
 (Millones de nuevos soles)

	Enero		
	2 015	2 016	Var.% real
Gobierno Nacional	3	0	-91,3
Gobierno Regional	0	2	2 276,3
Gobiernos locales	0	1	-
Total	3	3	5,5

1/ Información actualizada al 31 de enero de 2016.

2/ Comprende la adquisición de activos no financieros

Fuente: Ministerio de Economía y Finanzas

Elaboración: BCRP, Sucursal Huancayo. Departamento de Estudios Económicos

GRÁFICO Nº 8
CRECIMIENTO DE LA EJECUCIÓN DEL PRESUPUESTO DE INVERSIONES
 (Variación % real)

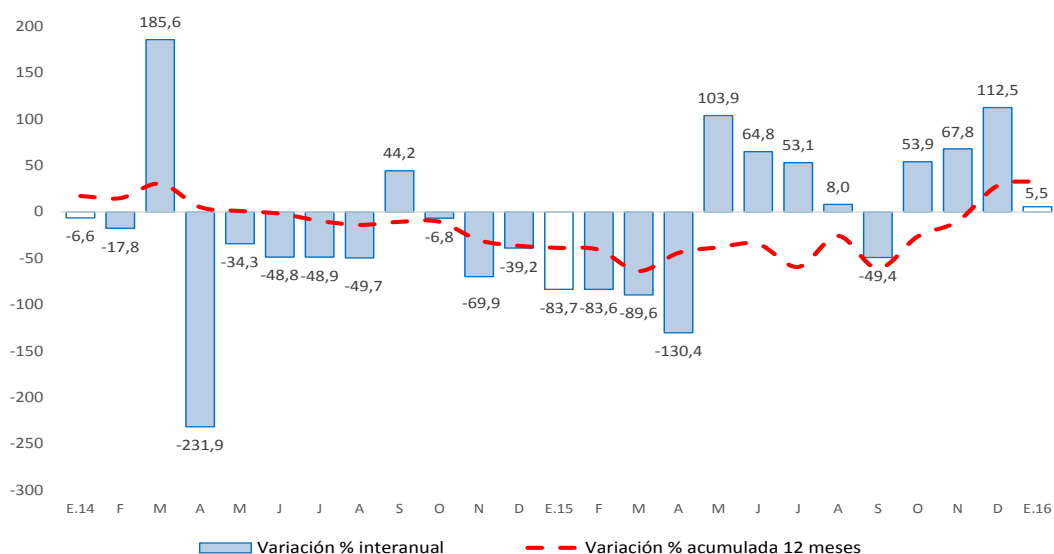

Fuente: Ministerio de Economía y Finanzas

- Entre los principales proyectos que se ejecutaron en enero, destacaron en el Gobierno Nacional el “Mejoramiento del servicio policial en el marco de implementación del nuevo Código Procesal Penal de las comisarías de Yanacancha y Yanacancha Mujeres de la región policial Pasco” con un gasto devengado de S/. 119,4 miles; “Construcción puente carrozable Chuchurras” con un gasto devengado de S/. 112,1 miles; y “Ampliación del apoyo a las Alianzas Rurales Productivas en la Sierra del Perú - Aliados II, en las regiones de Apurímac, Ayacucho, Huancavelica, Huánuco, Junín y Pasco” con un gasto de S/. 32,6 miles.
- En el Gobierno Regional, sobresalieron los proyectos de “Instalación del sistema de agua para riego en los sectores de Ocshahuay, Chicchipunta, Carretera Divisoria, Ganamanay, Mashanpampa, Sillapata, Cumbre Pucará, Ancahuachanan Potrero y Apash, distrito de Paucartambo, provincia de Pasco” con un gasto devengado de S/. 1,2 millones; “Ampliación del Sistema Eléctrico Rural de las localidades entre Haswald y Bella Esperanza-Chatarra-Palcazu y Ciudad Constitución, provincia de Oxapampa” con un gasto de S/. 636,0 miles; y “Construcción de la carretera tramo San Pedro-Puerto Mayro, distrito de Constitución, provincia de Oxapampa” con un gasto de S/. 27,0 miles.



- Por su parte, en los gobiernos locales, los mayores desembolsos se registraron en el “Mejoramiento y ampliación de los sistemas de agua potable y alcantarillado de la localidad de Paucar, distrito de Paucar, provincia Daniel Alcides Carrión” con un gasto de S/. 516,7 miles; “Ampliación del servicio de energía eléctrica convencional en la Urbanización Eulogio Fernandini y Daniel A. Carrión del centro poblado de Colquijirca, distrito de Tinyahuarco, provincia de Pasco” con un gasto de S/. 383,1 miles; y “Instalación de la defensa ribereña de la Quebrada Acomayo de Villa Rica, provincia de Oxapampa” con un gasto de S/. 34,6 miles.

V. ANEXOS



ANEXO 1

PASCO: PRODUCCIÓN AGROPECUARIA 1/
(En toneladas métricas)

CULTIVOS	2 015												2 016	CULTIVOS
	ENE	FEB	MAR	ABR	MAY	JUN	JUL	AGO	SET	OCT	NOV	DIC	ENE	
AGRÍCOLA														AGRÍCOLA
CONSUMO INTERNO														CONSUMO INTERNO
Aji	171	149	124	174	193	209	168	174	160	161	163	206	185	Aji
Alfalfa	112	120	128	154	156	180	270	235	177	212	172	149	130	Alfalfa
Arroz Cáscara	549	1 028	560	458	332	352	503	344	95	74	68	420	574	Arroz Cáscara
Arveja Grano Seco	0	0	0	0	59	12	15	0	0	0	0	0	0	Arveja Grano Seco
Arveja Grano Verde	0	0	0	0	334	795	1 196	15	0	0	0	0	17	Arveja Grano Verde
Caigua	212	190	179	383	348	322	412	239	390	247	250	258	273	Caigua
Cebada Grano	0	0	0	0	0	0	0	224	0	0	0	0	0	Cebada Grano
Frijol Grano Seco	250	128	11	7	22	254	288	186	4	0	5	131	159	Frijol Grano Seco
Granadilla	2 056	1 177	2 245	2 358	2 467	2 447	2 566	2 580	2 321	2 124	1 943	2 287	1 209	Granadilla
Haba Grano Seco	0	0	0	0	271	242	368	0	0	0	0	0	0	Haba Grano Seco
Haba Grano Verde	36	45	99	108	1 307	108	45	54	0	0	0	0	0	Haba Grano Verde
Limón	0	0	0	0	60	40	0	0	0	0	0	0	0	Limón
Maiz Amiláceo	0	0	0	0	0	278	1 250	385	0	0	0	0	0	Maiz Amiláceo
Maiz Choclo	0	1 094	1 289	1 578	3 086	2 246	0	0	0	0	0	0	0	Maiz Choclo
Mandarina	0	0	10	22	54	58	24	12	12	0	0	0	0	Mandarina
Naranja	4	11	29	55	214	183	68	28	0	0	0	0	0	Naranja
Olluco	0	0	0	0	1 392	4 837	778	72	0	0	0	0	0	Olluco
Palta	192	382	635	326	143	62	27	10	14	102	137	184	196	Palta
Papa	15 431	19 843	25 398	17 566	22 662	32 906	3 886	2 925	2 500	3 541	689	4 768	5 660	Papa
Papaya	108	191	270	119	148	226	357	377	345	348	513	164	213	Papaya
Piña	43	53	40	25	58	55	74	49	29	37	44	79	31	Piña
Plátano	7 903	7 561	7 261	7 431	7 549	8 340	8 483	7 825	8 165	7 878	8 699	8 588	7 255	Plátano
Rocoto	1 051	1 312	1 145	1 237	1 379	1 754	1 507	1 221	1 019	991	1 110	1 284	1 152	Rocoto
Trigo	0	0	0	0	0	0	0	366	0	0	0	0	0	Trigo
Yuca	8 508	6 627	5 837	5 702	5 907	5 931	6 250	4 861	4 842	4 936	5 185	4 778	3 809	Yuca
Zapallo	1 240	344	913	779	1 448	1 815	1 451	527	717	687	639	430	243	Zapallo
Otros Cons. Interno	0	20	0	434	1 985	3 519	106	48	0	0	0	0	0	Otros Cons. Interno
INDUSTRIAL Y/O EXP.														INDUSTRIAL Y/O EXP.
Cacao	19	15	13	17	184	231	272	111	72	58	90	63	19	Cacao
Café	0	0	91	229	1 706	2 701	1 498	497	175	0	0	0	0	Café
Maiz A. Duro	2 249	2 141	1 050	286	60	488	770	583	5	0	0	573	1 206	Maiz A. Duro
Otros Industrial y/o Exp.	0	0	0	0	0	78	620	1 116	762	356	0	0	0	Otros Industrial y/o Exp.
PECUARIO														PECUARIO
CARNE 2/														CARNE 2/
Carne Aves	49	68	59	81	83	86	61	67	64	55	54	80	57	Carne Aves
Carne Ovino	82	85	117	125	164	180	181	158	103	95	105	165	82	Carne Ovino
Carne Porcino	130	150	135	140	155	169	176	148	147	139	118	147	128	Carne Porcino
Carne Vacuno	189	204	236	254	313	355	372	303	217	207	233	352	185	Carne Vacuno
Carne Caprino	1	2	2	2	2	2	2	1	1	1	1	2	2	Carne Caprino
Carne Alpaca	12	11	13	13	15	18	18	15	12	13	15	18	14	Carne Alpaca
Carne Llama	7	6	9	9	12	14	12	10	7	7	8	12	8	Carne Llama
Huevo	12	12	13	12	14	15	17	18	18	17	16	20	14	Huevo
Leche	2 355	2 132	2 348	2 331	2 292	2 275	2 192	2 096	2 052	2 034	2 069	2 162	2 163	Leche
Lana	428	249	102	0	0	0	0	0	0	0	0	0	268	Lana
FIBRA														FIBRA
Fibra de Alpaca	0	0	0	0	0	0	0	0	0	16	88	46	0	Fibra de Alpaca
Fibra de Llama	0	0	0	0	0	0	0	0	0	2	8	4	0	Fibra de Llama

1/ Cifras preliminares

2/ Peso Neto, no de animales en pie.

FUENTE: MINAGRI

ELABORACIÓN: BCRP. Sucursal Huancayo. Departamento de Estudios Económicos.



ANEXO 2

PASCO: PRODUCCIÓN MINERA METÁLICA 1/
(Contenido fino)

Producción Metálica Concentración	2 015												2 016	Producción Metálica Concentración
	ENE	FEB	MAR	ABR	MAY	JUN	JUL	AGO	SET	OCT	NOV	DIC	ENE	
COBRE (TMF)	966	1 368	5 239	4 240	5 061	4 298	4 581	3 898	3 737	4 882	4 371	4 255	4 987	COBRE (TMF)
PLATA (Kg.f)	52 103	51 205	58 190	51 490	56 168	54 840	58 120	55 100	56 064	59 652	60 563	61 008	54 156	PLATA (Kg.f)
ZINC (TMF)	23 631	21 385	23 995	22 689	21 611	20 290	23 094	22 576	23 172	24 743	22 003	22 041	19 916	ZINC (TMF)
PLOMO (TMF)	7 802	7 824	9 063	7 728	7 355	6 743	7 378	6 902	7 998	8 222	8 965	8 548	7 104	PLOMO (TMF)
ORO (Grs.f)	66 403	69 007	86 500	90 217	99 972	92 440	95 817	91 062	68 950	111 686	106 264	113 090	121 294	ORO (Grs.f)

1/ Cifras preliminares.

FUENTE: MINEM

ELABORACIÓN: BCRP. Sucursal Huancayo. Departamento de Estudios Económicos.

ANEXO 3

PASCO: EXPORTACIONES FOB POR TIPO DE PRODUCTOS 1/
(Millones US\$)

TIPO	2 015												2 016	TIPO
	ENE	FEB	MAR	ABR	MAY	JUN	JUL	AGO	SET	OCT	NOV	DIC	ENE	
Productos Tradicionales	75	54	91	59	128	69	68	80	82	58	82	103	29	Productos Tradicionales
Agrícolas	0	0	0	0	0	0	0	0	0	0	0	0	1	0 Agrícolas
Mineros	75	54	91	59	128	69	68	80	81	57	82	102	29	29 Mineros
Productos No Tradicionales	0	2	3	1	5	3	4	8	5	7	5	5	5	Productos No Tradicionales
Agropecuarios	0	0	1	0	0	0	0	0	0	0	0	0	0	0 Agropecuarios
Textil	0	0	0	0	0	0	0	0	0	0	0	0	0	0 Textil
Maderas y papeles, y sus manuf.	0	0	0	0	0	0	0	0	0	0	0	0	0	0 Maderas y papeles, y sus manuf.
Químicos	0	0	0	0	0	0	0	0	0	0	0	0	0	0 Químicos
Minerales no metálicos	0	0	0	0	0	0	0	0	0	0	0	0	0	0 Minerales no metálicos
Sidero-Metalúrgico y joyerías	0	2	2	1	5	3	4	8	4	7	5	5	5	5 Sidero-Metalúrgico y joyerías
Metal-Mecánicos	0	0	0	0	0	0	0	0	0	0	0	0	0	0 Metal-Mecánicos
Resto de otros no tradicionales	0	0	0	0	0	0	0	0	0	0	0	0	0	0 Resto de otros no tradicionales
TOTAL EXPORTACIONES	75	56	94	60	133	72	72	89	86	65	88	108	34	TOTAL EXPORTACIONES

1/ Cifras Preliminares.

FUENTE: SUNAT

ELABORACIÓN: BCRP, Sucursal Huancayo. Departamento de Estudios Económicos.

ANEXO 4

PASCO: EXPORTACIONES FOB DE PRODUCTOS TRADICIONALES 1/
(Millones US\$ valor FOB)

TIPO	2 015												2 016	TIPO	
	ENE	FEB	MAR	ABR	MAY	JUN	JUL	AGO	SET	OCT	NOV	DIC	ENE		
AGROPECUARIO	0	0	0	0	0	0	0	0	0	0	0	0	1	0	AGROPECUARIO
Café															Café
Volúmen (TM)	1	0	0	0	0	34	0	38	38	80	97	255	40	40	Volúmen (TM)
Valor (Millones US\$)	0	0	0	0	0	0	0	0	0	0	0	1	0	0	Valor (Millones US\$)
Lana															Lana
Volúmen (TM)	0	0	26	101	52	0	26	26	25	0	51	51	75	75	Volúmen (TM)
Valor (Millones US\$)	0	0	0	0	0	0	0	0	0	0	0	0	0	0	Valor (Millones US\$)
MINEROS	75	54	91	59	128	69	68	80	81	57	82	102	29	MINEROS	
Plata															Plata
Volúmen (TM)	570	754	945	443	6 631	1 199	4 024	11 379	787	4 262	381	3 380	391	391	Volúmen (TM)
Valor (Millones US\$)	2	2	3	1	14	3	9	24	2	12	1	5	1	1	Valor (Millones US\$)
Oro															Oro
Volúmen (TM)	0	0	0	0	0	0	0	0	0	0	0	0	0	0	Volúmen (TM)
Valor (Millones US\$)	0	0	0	0	0	0	0	0	0	0	0	0	0	1	Valor (Millones US\$)
Cobre															Cobre
Volúmen (TM)	21 685	6 216	4 089	3 057	25 249	16 248	27 513	14 591	36 088	7 951	7 207	25 397	386	386	Volúmen (TM)
Valor (Millones US\$)	21	8	5	4	30	19	28	14	33	6	8	16	1	1	Valor (Millones US\$)
Plomo															Plomo
Volúmen (TM)	9 257	14 166	14 207	16 226	22 104	15 836	3 643	7 120	15 927	11 882	20 114	31 398	3 692	3 692	Volúmen (TM)
Valor (Millones US\$)	30	26	39	34	51	32	9	18	26	20	50	57	5	5	Valor (Millones US\$)
Zinc															Zinc
Volúmen (TM)	24 903	20 669	58 416	20 692	45 064	21 614	30 551	37 010	29 820	30 471	43 844	44 063	38 065	38 065	Volúmen (TM)
Valor (Millones US\$)	20	16	43	16	34	15	22	24	20	19	24	23	21	21	Valor (Millones US\$)
Otros															Otros
Valor (Millones US\$)	2	1	2	3	0	0	0	0	0	0	0	0	0	0	Valor (Millones US\$)
TOTAL	75	54	91	59	128	69	68	80	82	58	82	103	29	TOTAL	

1/ Cifras Preliminares.

Fuente: SUNAT

Elaboración: BCRP. Sucursal Huancayo. Departamento de Estudios Económicos.



ANEXO 5

PASCO: INGRESOS CORRIENTES DEL GOBIERNO CENTRAL

(Millones de nuevos soles)

	2 015												2 016	
	ENE	FEB	MAR	ABR	MAY	JUN	JUL	AGO	SET	OCT	NOV	DIC	ENE	
I. INGRESOS TRIBUTARIOS	10	7	7	5	6	6	6	6	8	7	7	8	8	I. INGRESOS TRIBUTARIOS
1). Impuesto a la Renta	3	2	3	2	2	2	2	2	2	2	3	3	3	1). Impuesto a la Renta
Personas Naturales	1	1	1	0	0	0	0	1	1	1	1	1	1	Personas Naturales
Personas Jurídicas	2	1	1	1	1	1	1	1	1	2	1	2	2	Personas Jurídicas
Regularización	0	0	1	1	0	0	0	0	0	0	1	1	0	Regularización
2). Impuesto a las Importaciones	0	0	0	0	0	0	0	0	0	0	0	0	0	2). Impuesto a las Importaciones
3). Impuesto General a las Ventas	6	4	2	2	3	3	3	3	3	3	3	3	4	3). Impuesto General a las Ventas
4). Imp. Selectivo al Consumo (ISC)	0	0	0	0	0	0	0	0	0	0	0	0	0	4). Imp. Selectivo al Consumo (ISC)
5). Otros Ingresos Tributarios	1	1	2	1	2	1	1	1	3	1	1	2	1	5). Otros Ingresos Tributarios
II. INGRESOS NO TRIBUTARIOS	0	0	0	0	0	0	0	0	0	0	0	0	0	II. INGRESOS NO TRIBUTARIOS
TOTAL INGRESOS (I+II)	10	7	7	5	6	6	6	6	8	7	7	8	8	TOTAL INGRESOS (I+II)

Fuente: Superintendencia Nacional de Administración Tributaria - SUNAT

Elaboración: BCRP - Sucursal Huancayo.



ANEXO 6

PASCO: EJECUCIÓN DEL PRESUPUESTO DE GASTOS DEL GOBIERNO NACIONAL 1/

(Millones de nuevos soles)

	2 015												2 016	
	ENE	FEB	MAR	ABR	MAY	JUN	JUL	AGO	SET	OCT	NOV	DIC	ENE	
GASTOS NO FINANCIEROS	19	22	27	30	24	34	41	31	32	32	62	137	16	GASTOS NO FINANCIEROS
a. GASTOS CORRIENTES	16	20	24	25	18	24	35	25	28	26	23	42	16	a. GASTOS CORRIENTES
1. Personal y Obligaciones Sociales	6	7	7	7	7	7	9	7	7	7	7	9	8	1. Personal y Obligaciones Sociales
2. Pensiones y Otras Prest. Sociales	5	5	5	6	5	5	14	5	6	5	5	9	5	2. Pensiones y Otras Prest. Sociales
3. Bienes y Servicios	5	4	9	5	5	3	7	8	9	8	9	13	3	3. Bienes y Servicios
4. Donaciones y Transferencias	0	0	0	0	0	0	0	0	0	0	0	2	0	4. Donaciones y Transferencias
5. Otros Gastos Corrientes	0	4	3	7	1	9	5	5	7	6	3	9	0	5. Otros Gastos Corrientes
b. GASTOS DE CAPITAL	3	2	3	5	6	9	6	6	4	6	39	95	0	b. GASTOS DE CAPITAL
1. Adquisición de Activos No Financieros	3	2	3	5	6	9	6	5	4	5	38	88	0	1. Adquisición de Activos No Financieros
2. Otros gastos de capital 2/	0	0	0	0	0	0	0	1	0	1	1	7	0	2. Otros gastos de capital

1/ Información actualizada al 31 de enero de 2016.

2/ Neto de transferencias intergubernamentales.

3/ Incluye donaciones y transferencias.

FUENTE: Ministerio de Economía y Finanzas

ELABORACIÓN: BCRP, Sucursal Huancayo. Departamento de Estudios Económicos

ANEXO 7

PASCO: EJECUCIÓN DEL PRESUPUESTO DE GASTOS DEL GOBIERNO REGIONAL 1/

(Millones de nuevos soles)

	2 015												2 016	
	ENE	FEB	MAR	ABR	MAY	JUN	JUL	AGO	SET	OCT	NOV	DIC	ENE	
GASTOS NO FINANCIEROS	17	18	21	28	54	34	41	29	35	66	27	116	21	GASTOS NO FINANCIEROS
a. GASTOS CORRIENTES	17	17	17	20	20	22	24	24	26	20	24	66	19	a. GASTOS CORRIENTES
1. Personal y Obligaciones Sociales	15	14	13	16	14	15	18	17	18	14	16	34	16	1. Personal y Obligaciones Sociales
2. Pensiones y Otras Prest. Sociales	1	1	1	1	1	1	1	1	1	1	1	2	1	2. Pensiones y Otras Prest. Sociales
3. Bienes y Servicios	1	2	3	3	5	6	5	6	7	5	7	30	1	3. Bienes y Servicios
4. Otros Gastos Corrientes	0	0	0	0	0	0	0	0	0	0	0	1	0	4. Otros Gastos Corrientes
b. GASTOS DE CAPITAL	0	1	5	8	34	11	18	6	9	46	3	50	2	b. GASTOS DE CAPITAL
1. Adquisición de Activos No Financieros	0	1	5	8	34	11	14	6	9	46	3	50	2	1. Adquisición de Activos No Financieros
2. Otros gastos de capital 2/	0	0	0	0	0	0	4	0	0	0	0	0	0	2. Otros gastos de capital

1/ Información actualizada al 31 de enero de 2016.

2/ Incluye donaciones y transferencias.

FUENTE: Ministerio de Economía y Finanzas

ELABORACIÓN: BCRP, Sucursal Huancayo. Departamento de Estudios Económicos



ANEXO 8

PASCO: EJECUCIÓN DEL PRESUPUESTO DE GASTOS DE LOS GOBIERNOS LOCALES 1/

(Millones de nuevos soles)

	2 015												2 016	
	ENE	FEB	MAR	ABR	MAY	JUN	JUL	AGO	SET	OCT	NOV	DIC	ENE	
GASTOS NO FINANCIEROS	1	7	16	15	25	18	36	24	19	28	28	86	4	GASTOS NO FINANCIEROS
a. GASTOS CORRIENTES	1	7	10	9	11	9	13	9	9	14	13	22	3	a. GASTOS CORRIENTES
1. Personal y Obligaciones Sociales	1	3	2	2	2	2	3	2	2	2	2	4	2	1. Personal y Obligaciones Sociales
2. Pensiones y Otras Prest. Sociales	0	0	0	0	0	1	1	1	0	1	1	1	0	2. Pensiones y Otras Prest. Sociales
3. Bienes y Servicios	0	4	7	6	6	5	8	6	6	7	6	15	1	3. Bienes y Servicios
4. Donaciones y Transferencias	0	0	0	0	2	0	1	1	1	3	3	3	0	4. Donaciones y Transferencias
5. Otros Gastos Corrientes	0	0	0	0	0	0	0	0	0	0	0	0	0	5. Otros Gastos Corrientes
b. GASTOS DE CAPITAL	0	0	6	6	15	9	24	15	9	14	15	63	1	b. GASTOS DE CAPITAL
1. Adquisición de Activos No Financieros	0	0	6	6	15	9	23	15	9	14	15	63	1	1. Adquisición de Activos No Financieros
2. Otros gastos de capital 2/	0	0	0	0	0	0	0	0	0	0	0	0	0	2. Otros gastos de capital

1/ Información actualizada al 31 de enero de 2016.

2/ Incluye donaciones y transferencias.

FUENTE: Ministerio de Economía y Finanzas

ELABORACIÓN: BCRP, Sucursal Huancayo. Departamento de Estudios Económicos.

ANEXO 9

PASCO: MOROSIDAD 1/
(En porcentajes)

ENTIDADES FINANCIERAS	2 014	2 015												ENTIDADES FINANCIERAS
	DIC	ENE	FEB	MAR	ABR	MAY	JUN	JUL	AGO	SET	OCT	NOV	DIC	
I. BANCA MÚLTIPLE	4,5	4,4	4,2	4,3	4,8	4,8	4,7	4,8	4,2	4,3	4,3	4,0	3,2	I. BANCA MÚLTIPLE
II. INSTITUCIONES NO BANCARIAS														II. INSTITUCIONES NO BANCARIAS
Financieras	2,9	3,1	2,8	3,0	2,9	2,7	2,8	2,7	2,8	2,9	3,2	3,7	3,5	Financieras
Cajas Municipales	3,5	3,9	3,7	3,5	3,6	3,7	3,6	3,5	3,6	3,5	3,4	3,5	3,2	Cajas Municipales
EDPYMEs	3,5	3,9	3,7	4,0	4,4	4,3	4,8	4,8	5,5	5,2	5,6	6,8	6,4	EDPYMEs
III. ENTIDADES ESTATALES														III. ENTIDADES ESTATALES
Banco de la Nación 2/	1,3	1,2	1,3	1,3	1,4	1,3	1,7	1,9	1,9	1,9	1,8	1,8	1,6	Banco de la Nación 2/
Agrobanco 3/	1,1	1,3	3,4	1,4	1,4	1,6	1,6	1,7	1,5	1,4	1,6	1,4	1,2	Agrobanco 3/
TOTAL	3,4	3,5	3,4	3,4	3,7	3,7	3,7	3,7	3,4	3,5	3,5	3,4	3,0	TOTAL

1/ Cifras preliminares.

2/ Sólo considera los créditos de consumo e hipotecario.

3/ No considera los créditos a las demás empresas del sector.

FUENTE: Superintendencia de Banca, Seguros y AFP

ELABORACIÓN: BCRP, Sucursal Huancayo. Departamento de Estudios Económicos