BANCO CENTRAL DE RESERVA DEL PERÚ

SUCURSAL HUANCAYO

JUNÍN: Síntesis de Actividad Económica
Diciembre 2016[1]

Departamento de Estudios Económicos

[1] En el presente informe participaron Francisco Callupe Casaño y Miguel Angel Campos Arias.

ÍNDICE

Página

RESUMEN EJECUTIVO **3**

I. ACTIVIDAD PRODUCTIVA **5**

1. Actividad primaria 5

1.1 Sector agropecuario 5

1.2 Sector minería 7

2. Otros indicadores sectoriales 8

2.1 Sector manufactura 8

2.2 Sector construcción 9

2.3 Arribos a los establecimientos de hospedaje 10

II. SECTOR EXTERNO **11**

1. Exportaciones 11

III. CRÉDITOS Y DEPÓSITOS **12**

1. Créditos 12

2. Depósitos 14

IV. EJECUCIÓN DEL PRESUPUESTO PÚBLICO **15**

1. Ejecución del Presupuesto Público 15

2. Ejecución del Presupuesto de Inversiones 16

V. ANEXOS **18**

RESUMEN EJECUTIVO

Principales hechos de importancia

- Durante el mes de diciembre, la actividad minera se recuperó, luego de registrar dos meses con resultados adversos, creciendo en el mes en 1,1 por ciento, como resultado de la mayor oferta de cobre (minera Chinalco), plata (mineras Chinalco, Argentum y Casapalca) y oro (minera IRL). De igual forma, el sector agropecuario registró un incremento de 6,2 por ciento en el mes, ante la mayor oferta del sub sector pecuario.

- En cuanto a los otros indicadores de actividad económica en la región, destacó el incremento del crédito directo total (10,8 por ciento), crédito de consumo (11,0 por ciento), crédito hipotecario (6,5 por ciento), la producción manufacturera (3,9 por ciento) y la inversión pública (15,5 por ciento). Contrariamente, disminuyeron los despachos de cemento (-7,4 por ciento) y los arribos a los establecimientos de hospedaje (-5,1 por ciento).

Actividad primaria

- El **sector agropecuario** registró un incremento de 6,2 por ciento en el mes, ante la mayor oferta del sub sector pecuario (28,8 por ciento), no obstante, la contracción de la parte agrícola (-1,0 por ciento); destacando en el primer caso la mayor oferta de todas las carnes (ave principalmente), con excepción a la de caprino, además de leche y fibras de llama y alpaca; mientras que en el segundo se debió a la menor producción para el mercado interno (papa, plátano, arveja verde, zanahoria, maíz choclo y haba grano verde). Entre enero y diciembre, creció 5,0 por ciento, ante la mayor oferta de los sub sectores agrícola (3,0 por ciento) y pecuario (15,2 por ciento), sobresaliendo en el primer caso la mayor producción destinada al mercado externo y agroindustria (café, cacao y maíz amarillo duro, principalmente); y en el segundo, por carnes de ave, porcino y llama, leche, lana, y fibras de alpaca y llama.

- La **actividad minera** creció 1,1 por ciento en el mes, luego de caer en los dos meses previos, como resultado de la mayor producción de cobre (18,7 por ciento), plata (4,2 por ciento) y oro (11,2 por ciento). El incremento de cobre se explicó por la mayor oferta de Minera Chinalco en el mes, sumando 23,6 mil toneladas, lo que representó el 93,7 por ciento del total producido. Respecto de zinc, se debió a los favorables resultados en las mineras Chinalco, Argentum y Casapalca; y en oro, por la Minera IRL. Entre enero y diciembre, la actividad minera se contrajo en 4,0 por ciento, explicado por la menor obtención de cobre (-6,6 por ciento), oro (-2,1 por ciento) y molibdeno (-54,9 por ciento); contrarrestado parcialmente por los incrementos en plomo, zinc y plata. Durante el año, la producción de cobre de Minera Chinalco, que representó el 88,6 por ciento del total de cobre producido en el periodo, se contrajo en 7,6 por ciento respecto del año previo.

Otros indicadores de actividad económica

- La **producción manufacturera**, a precios de 1994, creció en el mes, luego de nueve meses de resultados adversos. El crecimiento de 3,9 por ciento en el mes se debido a la mayor producción de la manufactura no primaria, toda vez que la manufactura primaria fue nula por el cierre de operaciones de la empresa refinadora de minerales Doe Run (manufactura primaria) desde mediados de 2014. El resultado positivo del mes se debió a la mayor producción de cemento; mientras que entre enero y diciembre se contrajo en 7,3 por ciento, ante la menor oferta de cemento y plásticos.

- En diciembre, los **despachos de cemento** en Junín, a cargo de la empresa UNACEM (plantas de Condorcocha y Atocongo con las marcas Cemento Andino y Sol, respectivamente)

decrecieron en 7,4 por ciento, ante la menor inversión privada, al haberse culminado la edificación de algunos departamentos, la construcción del nuevo centro comercial Open Plaza en la ciudad de Huancayo y por la menor demanda de algunas mineras. Entre enero y diciembre creció 1,6 por ciento, ante la favorable inversión pública (9,0 por ciento más) y de la inversión privada durante el primer semestre del año.

- Los **arribos a los establecimientos de hospedaje** en el mes (93,6 miles) se contrajo en 5,1 por ciento, luego de doce meses de resultados positivos. La caída del mes se debió a la menor afluencia de visitantes nacionales y extranjeros, explicado por la mayor presencia de lluvias y dificultades en el transporte (carretera central). Entre enero y diciembre, los arribos (1 200,4 miles) crecieron en 6,7 por ciento respecto de similar periodo del año anterior, debido a la mayor afluencia de visitantes nacionales (6,7 por ciento) y extranjeros (5,4 por ciento) por motivo de Semana Santa en marzo, festividades de las Cruces en mayo, y festividades de Santiago en agosto; no obstante que en febrero y diciembre se registraran dificultades en la carretera central (huaicos).

- El **crédito directo total** en la región (S/ 4 895 millones, calculado con tipo de cambio fijo) creció 10,8 por ciento respecto a igual mes del año pasado, impulsado por los mayores aumentos que se orientaron a los rubros de **empresa** (11,5 por ciento), **consumo** (11,0 por ciento) e **hipotecario** (6,5 por ciento). Respecto al mes previo, aumentó en 2,0 por ciento, sustentado en mayores créditos para empresas, consumo e hipotecario.

- La **inversión pública** en el mes (S/ 334 millones) se incrementó en S/ 54 millones (15,5 por ciento de variación real interanual), debido a mayores montos devengados en los gobiernos Nacional (S/. 29 millones más) y Regional (S/ 32 millones de incremento). Entre enero y diciembre sumó S/ 1 076 millones, aumentando en S/ 123 millones en términos nominales (9,0 por ciento en términos reales). Respecto a los principales proyectos que se ejecutaron entre enero y diciembre, sobresalieron: "Implementación del instituto regional de enfermedades Neoplásicas de la Macro Región del Centro del Perú" con S/ 63,5 millones a cargo del Gobierno Regional; la "Construcción del túnel Yanango y accesos" con S/ 56,8 millones a cargo del Gobierno Central; la "Recuperación de los servicios de educación primaria y secundaria de la institución educativa emblemática Santa Isabel, distrito Huancayo, provincia Huancayo" con S/ 40,6 millones devengados a cargo del Gobierno Regional; la "Construcción del puente carrozable sobre el rio Perené, distrito de Pichanaki, provincia de Chanchamayo", con S/ 28,3 millones devengados a cargo del Gobierno Central; y el "Mejoramiento de la capacidad resolutiva del hospital Daniel Alcides Carrión" con S/ 16,9 millones devengados a cargo del Gobierno Regional.

CUADRO N° 1
JUNÍN: OTROS INDICADORES DE ACTIVIDAD ECONÓMICA
(Variación % respecto a similar mes del año anterior)

	Jul.16	Ago.16	Set.16	Oct.16	Nov.16	Dic.16
Producción industrial 1/	-6,4	-8,2	-18,7	-13,6	-7,4	3,9
Despachos de cemento 1/	0,3	-2,2	-6,6	-12,5	-11,0	-7,4
Arribos a los establecimientos de hospedaje	7,9	16,2	6,6	1,5	5,3	-5,1
Crédito total 2/	9,8	9,4	10,6	10,4	10,6	10,8
Crédito de consumo 2/	6,0	8,3	8,9	9,6	10,4	11,0
Crédito hipotecario 2/	7,8	8,3	6,9	6,2	6,1	6,5
Inversión pública 1/	18,8	44,3	52,4	-21,2	-13,9	15,5

1/ En términos reales.
2/ En términos nominales, con tipo de cambio fijo.
Fuentes: UNACEM, MINCETUR, SBS y AFP, MEF y empresas manufactureras.

I. ACTIVIDAD PRODUCTIVA

1. Actividad primaria

1.1 Sector agropecuario

- La actividad agropecuaria creció 6,2 por ciento en el mes, ante la mayor producción del sub sector pecuario (28,8 por ciento); no obstante, la contracción de la parte agrícola (-1,0 por ciento). Durante el 2016 evidenció una expansión de 5,0 por ciento, ante la mayor oferta de las partes agrícola (3,0 por ciento) y pecuaria (15,2 por ciento).

CUADRO N° 2
JUNÍN: SECTOR AGROPECUARIO 1/
(Miles de toneladas)

Subsectores	Estructura Porcentual 2014 /2	Diciembre			Enero - Diciembre		
		2 015	2 016	Var.%	2 015	2 016	Var.%
AGRÍCOLA	**83,6**			**-1,0**			**3,0**
Orientada al mercado interno 2/	**67,1**			**-1,3**			**-3,2**
Papa	14,0	16,6	14,3	-13,4	432,0	385,7	-10,7
Piña	9,3	27,8	29,7	6,9	331,9	339,7	2,4
Naranja	8,3	21,6	22,2	2,7	259,9	272,0	4,7
Plátano	5,1	17,3	15,8	-8,8	195,0	191,3	-1,9
Yuca	2,0	9,3	9,9	6,2	80,4	82,0	2,0
Maíz Choclo	3,5	1,0	0,4	-57,1	81,7	77,0	-5,8
Mandarina	2,6	0,5	0,5	7,6	49,3	50,8	3,0
Palta	2,9	5,9	6,3	6,5	31,9	34,1	6,9
Orientada al mercado externo y agroindustria 2/	**16,5**			**8,1**			**23,9**
Café	10,9	0,0	0,0	-	39,3	46,7	18,9
Cacao	4,7	0,4	0,4	5,3	15,3	21,4	39,6
Maíz A. Duro	0,9	0,7	0,8	20,9	17,9	17,9	0,2
PECUARIO	**16,4**			**28,8**			**15,2**
Carne de vacuno 3/	4,2	0,8	0,8	0,7	9,1	8,9	-2,1
Carne de ave 3/	3,0	0,6	1,7	173,4	11,0	18,4	67,4
Carne de ovino 3/	1,7	0,2	0,3	2,1	3,0	3,0	-0,4
Leche	2,9	4,0	4,2	4,0	47,9	51,0	6,6
SECTOR AGROPECUARIO	**100,0**			**6,2**			**5,0**

1/ Cifras preliminares
2/ A precios de 2007.
3/ Peso neto
Fuente: MINAGRI
Elaboración: BCRP - Sucursal Huancayo. Departamento de Estudios Económicos

- En diciembre, la parte agrícola se contrajo en 1,0 por ciento, explicado por la menor oferta con destino al mercado interno (-1,3 por ciento), destacando la menor producción de papa, plátano, arveja verde, zanahoria, maíz choclo y haba grano verde; no obstante, el incremento de la oferta para el mercado externo y agroindustria, principalmente por cacao y maíz amarillo duro. Respecto a papa, arveja verde y maíz choclo, se debió a la falta de lluvias, presencia de heladas y mal clima entre setiembre y noviembre pasados. Entre enero y diciembre, el sub sector creció en 3,0 por ciento, principalmente por café y cacao.

- La producción pecuaria aumentó 28,8 por ciento en diciembre, debido a la mayor oferta de carne de ave (173,4 por ciento), leche, fibras de alpaca y llama, y por carnes de porcino, vacuno, ovino, llama y alpaca; justificándose en carne de ave, por la mayor producción en la zona ceja de selva y selva del departamento, en leche por una mayor demanda, y en fibras de alpaca y llama por adecuados precios de mercado. Entre enero y diciembre, creció 15,2 por ciento, influenciado por la mayor producción de leche, lana, fibras de alpaca y llama, y por carnes de ave, porcino y llama. Se calcula que la oferta actual de leche se encontraría alrededor de 140 mil litros diarios, de los cuales el 70 por ciento se destina al mercado de Lima, concentrándose la mayor oferta en el Valle del Mantaro.

- En cuanto al avance de las siembras, entre agosto y diciembre (campaña 2016-2017) se instalaron 94 591 hectáreas, menor en 339 hectáreas (-0,4 por ciento) comparado a similar periodo de la campaña anterior. El resultado se explicó por la caída en la siembra de cultivos permanentes (188 hectáreas menos), así como de los transitorios (151 hectáreas menos); explicándose en el primer caso por piña y granadilla, debido a que no se incrementa la superficie en producción como en años anteriores (efecto base), y en los transitorios (cebada grano, maíz amiláceo y trigo), por dificultades climáticas (falta de lluvias y presencia de heladas), con excepción de la maca que se asoció principalmente a menores precios de mercado.

CUADRO N° 3
JUNÍN: SUPERFICIE SEMBRADA 1/
(Hectáreas)

	Campaña Agrícola 2/		Variación	
	2015-2016	2016-2017	Absoluta	Porcentual
Cultivos Transitorios	**89 664**	**89 513**	**-151**	**-0,2**
Papa	19 950	20 100	150	0,8
Cebada Grano	10 285	10 232	-53	-0,5
Maíz Amiláceo	7 855	7 674	-181	-2,3
Maíz Choclo	6 159	7 513	1 354	22,0
Yuca	5 139	5 962	823	16,0
Trigo	5 181	5 080	-101	-1,9
Maíz A. Duro	4 446	4 948	502	11,3
Avena Forrajera	4 074	4 610	536	13,2
Maca	6 091	3 178	-2 913	-47,8
Arveja Grano Verde	3 047	3 054	7	0,2
Otros	17 437	17 162	-275	-1,6
Cultivos Permanentes	**5 266**	**5 078**	**-188**	**-3,6**
Piña	1 802	1 642	-160	-8,9
Plátano	1 275	1 491	216	16,9
Cebada Forrajera	457	476	19	4,2
Cacao	274	449	175	63,9
Granadilla	233	151	-82	-35,2
Otros	1 225	869	-356	-29,1
TOTAL	**94 930**	**94 591**	**-339**	**-0,4**

1/ Cifras preliminares
2/ De agosto a diciembre
Fuente: Dirección Regional de Agricultura - Junín
Elaboración: BCRP - Sucursal Huancayo. Departamento de Estudios Económicos

1.2 Sector minería

- La actividad minera registró un incremento en el mes (1,1 por ciento), luego de ser negativo en los dos meses previos. El resultado del mes se asoció a la mayor producción de cobre (18,7 por ciento), plata (4,2 por ciento) y oro (11,2 por ciento). El incremento de cobre se explicó por la mayor oferta de Minera Chinalco en el mes, sumando 23,6 mil toneladas, lo que representó el 93,7 por ciento del total producido. Respecto de zinc, se debió a los favorables resultados en las mineras Chinalco, Argentum y Casapalca; y en oro, por la Minera IRL.

- Entre enero y diciembre, la actividad minera se contrajo en 4,0 por ciento, explicado por la menor obtención de cobre (-6,6 por ciento), oro (-2,1 por ciento) y molibdeno (-54,9 por ciento); contrarrestado parcialmente por los incrementos en plomo, zinc y plata. La reducción en cobre se explicó por la menor ley obtenida en el año por la minera Chinalco, cuya oferta significó en el avance el 88,6 por ciento del total de cobre producido en Junín. Entre enero y diciembre, la producción de cobre representó el 47 por ciento del VBP minero a precios de 2007, seguido de zinc (30 por ciento), plata (15 por ciento), plomo (4 por ciento) y molibdeno (3 por ciento). Minera Chinalco, sumó en el año, una oferta de cobre (168 376 toneladas), zinc (25 977 toneladas), plata (154 282 kilogramos) y molibdeno (1 097 toneladas).

CUADRO N° 4
JUNÍN: SECTOR MINERÍA 1/
(Variación % real respecto a similar periodo del año anterior)

	Estructura Porcentual 2014 2/	Diciembre			Enero - Diciembre		
		2 015	2 016	Var. %	2 015	2 016	Var. %
Cobre (TMF)	32,8	21 178	25 144	18,7	203 529	190 018	-6,6
Plomo (TMF)	5,4	5 135	4 253	-17,2	46 676	50 923	9,1
Zinc (TMF)	38,9	29 506	23 465	-20,5	293 072	307 224	4,8
Plata (Kg.f)	18,7	78 086	81 335	4,2	816 552	873 634	7,0
Oro (Grm.f)	1,1	63 265	70 320	11,2	744 728	729 328	-2,1
Molibdeno (TMF)	3,1	277	175	-36,9	2 434	1 097	-54,9
TOTAL 1/ 2/	**100,0**			**1,1**			**-4,0**

1/ Cifras preliminares.
2/ A precios de 2007.
Fuente: MINEM.
Elaboración: BCRP - Sucursal Huancayo. Departamento de Estudios Económicos.

GRÁFICO N° 1
JUNÍN: CRECIMIENTO DE LA PRODUCCIÓN MINERA
(Variación % real respecto a similar mes del año anterior)

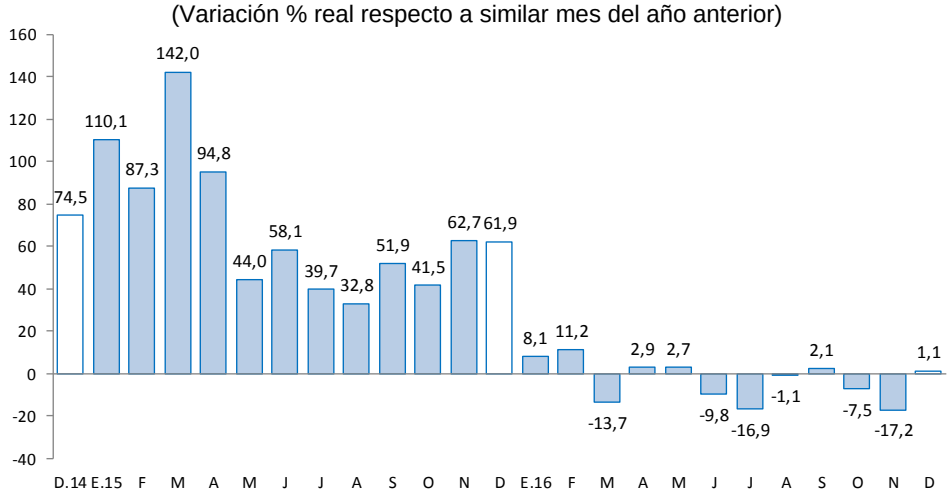

Fuente: MINEM.
Elaboración: BCRP - Sucursal Huancayo. Departamento de Estudios Económicos.

2. Otros indicadores sectoriales

1.1 Sector manufactura

- En diciembre, a precios de 1994, el desempeño de la actividad manufacturera fue positiva, luego de nueve meses consecutivos de resultados adversos. En el mes creció en 3,9 por ciento, ante la mayor oferta de la manufactura no primaria, toda vez que el sub sector primario fue nulo, debido a la paralización de la empresa Doe Run en el complejo metalúrgico de La Oroya desde mediados de 2014. Entre enero y diciembre, cayó 7,3 por ciento, influenciado por los resultados desfavorables de la manufactura no primaria.

- En la **manufactura no primaria**, el incremento de 3,9 por ciento en el mes se relacionó a la mayor oferta de cemento (4,3 por ciento) en la planta Condorcocha de la empresa UNACEM, así como por galletas (19,4 por ciento), no obstante, la menor producción de condimentos (-9,2 por ciento). Entre enero y diciembre, se contrajo en 7,3 por ciento, debido a la menor oferta de cemento (-7,7 por ciento) y productos químicos – plástico (-23,0 por ciento).

CUADRO N° 5
JUNÍN: SECTOR MANUFACTURA 1/
(Variación % real respecto a similar periodo del año anterior)

	Estructura Porcentual 2014 2/	Diciembre	Enero - Diciembre
		Var.%	Var.%
MANUFACTURA PRIMARIA	**31,2**	-	-
Refinación de metales	**31,2**	-	-
Cobre refinado	0,0	-	-
Plomo refinado	7,3	-	-
Zinc refinado	5,5	-	-
Plata refinada	15,8	-	-
Zinc en polvo	0,0	-	-
Trioxido de arsénico	0,0	-	-
Bismuto	0,5	-	-
Otros 2/	2,1	-	-
MANUFACTURA NO PRIMARIA	**68,8**	**3,9**	**-7,3**
Alimentos	**1,8**	**-6,5**	**4,4**
Condimentos	1,6	**-9,2**	3,1
Galletas	0,2	**19,4**	19,8
Productos Químicos	**0,1**	**0,0**	**-23,0**
Plasticos	0,1	**0,0**	-23,0
Acido sulfúrico	0,0	-	-
Sulfato de cobre	0,0	-	-
Sulfato de zinc	0,0	-	-
Otros 2/	0,0	-	-
Minerales No Metálicos	**66,9**	**4,3**	**-7,7**
Cemento	66,9	**4,3**	-7,7
TOTAL	**100,0**	**3,9**	**-7,3**

1/ Cifras preliminares.
2/ A precios de 1994.
Fuente: Empresas manufactureras
Elaboración: BCRP - Sucursal Huancayo. Departamento de Estudios Económicos.

GRÁFICO N° 2
JUNÍN: CRECIMIENTO DE LA MANUFACTURA NO PRIMARIA
(Variación % real respecto a similar mes del año anterior)

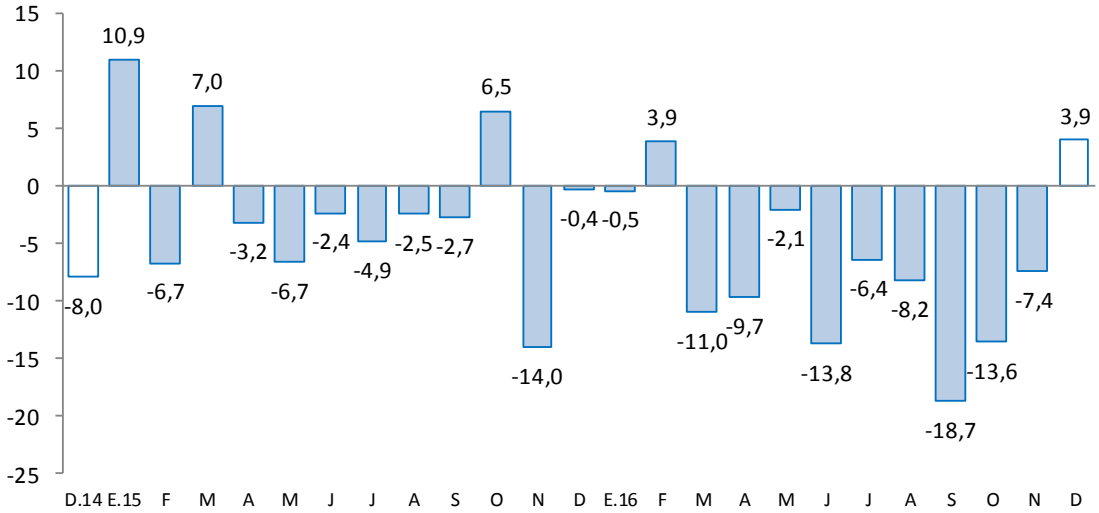

Fuente: Empresas Manufactureras
Elaboración: BCRP - Sucursal Huancayo. Departamento de Estudios Económicos.

2.2 Sector construcción

- Los despachos de cemento en Junín, por la empresa UNACEM (plantas Condorcocha y Atocongo con las marcas Cemento Andino y Sol, respectivamente), disminuyeron en el mes en 7,4 por ciento, sumando así cinco meses de resultados adversos. La caída del mes se debió a la reducción de la inversión privada, al culminarse la construcción de departamentos para vivienda, del centro comercial Open Plaza en la ciudad de Huancayo y por la menor demanda de algunas mineras; toda vez que aumentó la inversión pública en el mes (15,5 por ciento), principalmente en los gobiernos Nacional y Regional.

GRÁFICO N° 3
JUNÍN: CRECIMIENTO DE LOS DESPACHOS DE CEMENTO
(Variación % real respecto a similar mes del año anterior)

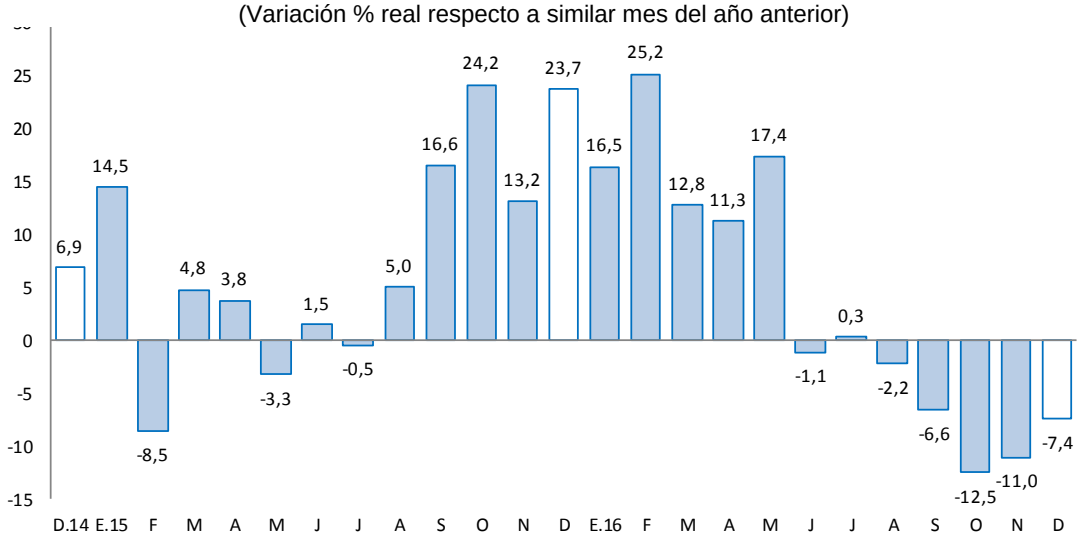

Fuente: UNACEM (Plantas Condorcocha y Atocongo).
Elaboración: BCRP - Sucursal Huancayo. Departamento de Estudios Económicos.

- Entre enero y diciembre aumentó en 1,6 por ciento, influenciado por el resultado de enero (16,5 por ciento), febrero (25,2 por ciento) y mayo (17,4 por ciento); las que se explicaron por la mayor inversión privada (primer semestre del año), además de la recuperación de la inversión pública, la que entre enero y diciembre creció en 9,0 por ciento, ante los mayores montos devengados por inversión en todos los niveles de gobierno.

- En julio de 2012, Cementos Lima y Cemento Andino concretaron la fusión por absorción, dando origen a la nueva compañía Unión Andina de Cementos S.A.A. (UNACEM) desde fines de dicho año.

2.3 Arribos a los establecimientos de hospedaje

- Al término de diciembre, el número de arribos a los establecimientos de hospedaje (93,6 miles) se contrajo en 5,1 por ciento, luego de crecer por doce meses seguidos. La caída del mes se debió a la menor visita de turistas nacionales (-5,1 por ciento) y extranjeros (-12,3 por ciento) hacia las provincias de Chanchamayo y Satipo (Selva Central), y el Valle del Mantaro, influenciado por la mayor presencia de lluvias y dificultades en la carretera central (huaicos).

- Entre enero y diciembre, los arribos (1 200,4 miles) crecieron en 6,7 por ciento respecto de similar periodo del año anterior, debido a la mayor afluencia de visitantes nacionales (6,7 por ciento) y extranjeros (5,4 por ciento) por motivo de Semana Santa en marzo, festividades de las Cruces en mayo, y festividades de Santiago en agosto; no obstante que en febrero y diciembre se registraran dificultades en la carretera central (huaicos). Del total de arribos, el 99,5 por ciento fueron nacionales, de los cuales el 48,2 por ciento procedió del propio departamento, seguido de Lima Metropolitana (24,9 por ciento), Lima provincias (8,6 por ciento) y Huancavelica (5,5 por ciento); mientras que, en los extranjeros, de los 5 612 visitantes, el 21,0 por ciento provino de los Estados Unidos, seguido de España (17,2 por ciento), Francia (6,9 por ciento), Colombia (5,6 por ciento) y Chile (4,9 por ciento), entre los principales.

GRÁFICO N° 4
JUNÍN: CRECIMIENTO DE ARRIBOS A ESTABLECIMIENTOS DE HOSPEDAJE
(Variación %)

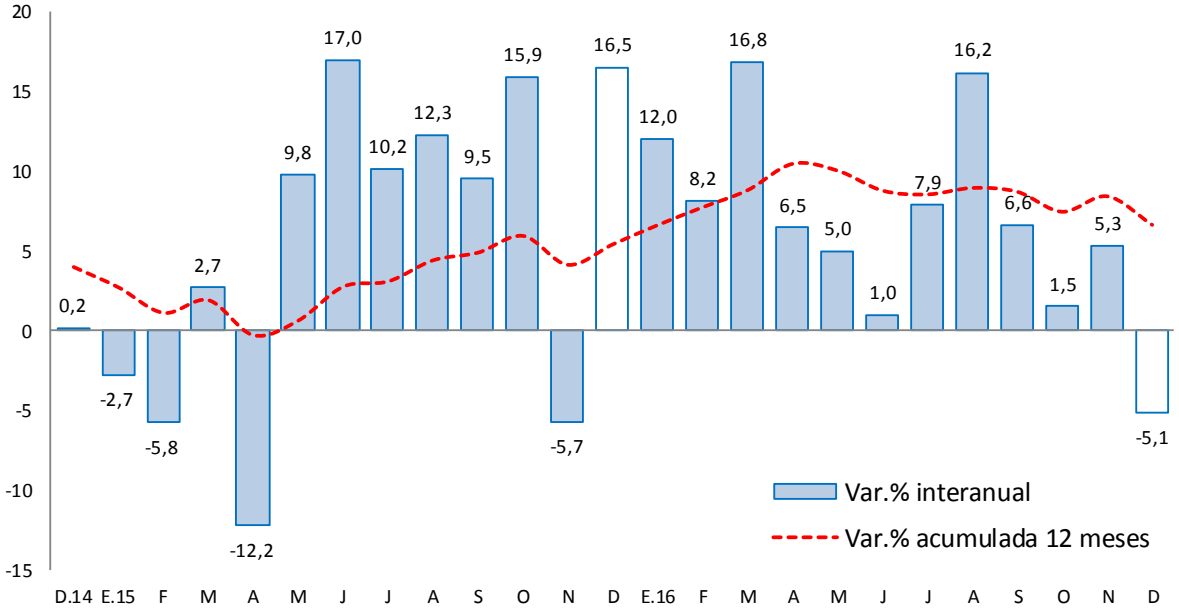

Fuente: MINCETUR
Elaboración: BCRP - Sucursal Huancayo. Departamento de Estudios Económicos.

II. SECTOR EXTERNO

1. Exportaciones

- Al término de diciembre, los envíos totalizaron US$ 137 millones, superior en US$ 18 millones (15,4 por ciento), debido a mayores envíos de productos **tradicionales** (US$ 18 millones o 15,6 por ciento más), y de los **no tradicionales** (US$ 0,2 millones o 7,2 por ciento más); explicado en el primer caso por los mayores envíos de productos mineros (US$ 13 millones más), principalmente por concentrados de cobre (45,9 por ciento más); además de productos agropecuarios, café (243,9 por ciento más). La exportación de minerales refinados es nula por los inconvenientes en la empresa Doe Run desde mediados de 2014. Respecto a los no tradicionales, el incremento se relacionó a jengibre, maíz, quinua, madera aserrada y por textiles (prendas de vestir y confecciones).

CUADRO Nº 6
JUNÍN: EXPORTACIONES POR GRUPO DE PRODUCTOS 1/
(Valor FOB en millones de US$)

TIPO	Estructura % 2014	Diciembre			Enero - Diciembre		
		2 015	2 016	Var. %	2 015	2 016	Var. %
Productos Tradicionales	**95,7**	**116**	**134**	**15,6**	**904**	**756**	**-16,4**
Agropecuario	5,3	2	8	243,9	53	64	21,2
Minero 2/	90,4	113	126	11,1	851	692	-18,7
Productos No Tradicionales	**4,3**	**3**	**3**	**7,2**	**39**	**35**	**-8,3**
Agropecuarios	3,5	2	2	14,9	29	21	-27,1
Pesquero	0,0	0	0	-	0	0	-
Textil	0,1	0	0	77,8	1	1	6,7
Maderas y papeles, y sus manf.	0,1	0	0	56,2	1	1	-10,3
Quimicos	0,1	0	0	705,3	0	0	577,3
Minerales no metálicos	0,0	0	0	3 978,9	0	0	84,1
Sidero - Metalúrgicos y joyería	0,3	0	0	-60,8	4	8	98,5
Metal - Mecánicos	0,0	0	0	971,7	0	0	-41,5
Otros No Tradicionales	0,0	1	0	-33,1	2	3	34,9
Total Exportaciones	**100,0**	**119**	**137**	**15,4**	**943**	**792**	**-16,1**

1/ Cifras Preliminares
2/ Incluye minerales refinados
Fuente: SUNAT
Elaboración: BCRP - Sucursal Huancayo. Departamento de Estudios Económicos.

- Entre enero y diciembre, las ventas totalizaron US$ 792 millones, inferior en US$ 151 millones (-16,1 por ciento), ante los menores envíos de productos tradicionales en US$ 148 millones (-16,4 por ciento); y de los no tradicionales en US$ 3,2 millones (-8,3 por ciento). Respecto a los **tradicionales**, que significaron el 95,5 por ciento del total, la reducción se justificó por las menores ventas de productos mineros, principalmente de concentrados de plata y cobre. Las exportaciones de refinados mineros son nulas, ante los problemas en la empresa Doe Run desde mediados de 2014. En los **no tradicionales**, la reducción se relacionó a alcachofas, cacao, hortalizas, jengibre, maca y madera aserrada, entre los principales.

- Entre enero y diciembre, los mayores envíos se destinaron a China (27,9 por ciento), Corea del Sur (20,2 por ciento), España (5,4 por ciento) y Alemania (5,2 por ciento). Por productos, sobresalieron los concentrados de cobre (62,3 por ciento del total exportado), concentrados de zinc (11,4 por ciento), concentrados de plomo (8,2 por ciento), café (8,0 por ciento), oro (3,5 por ciento), concentrados de plata (2,5 por ciento) y jengibre (1,1 por ciento), entre los principales.

III. CRÉDITOS Y DEPÓSITOS [2]

1. Créditos

- Los créditos en Junín, al término de diciembre (S/ 4 895 millones), registraron un incremento de 10,8 por ciento comparado a igual mes de 2015 y en 2,0 por ciento respecto al mes anterior. El incremento interanual se explicó por mayores montos otorgados en créditos para empresas (11,5 por ciento), seguido para consumo (11,0 por ciento) e hipotecario (6,5 por ciento), justificándose en el primer caso por mayores montos otorgados por Agrobanco (pequeñas empresas y microempresas), Banca Múltiple (corporativo y a pequeñas empresas), Cajas Municipales (medianas, pequeñas y micro empresas), Cajas Rurales (por el ingreso de una nueva empresa) y Financieras (microempresas). En los créditos para consumo, se explicó por el Banco de la Nación (consumo no revolvente), Banca Múltiple (consumo revolvente), Cajas Rurales (por el ingreso de una nueva empresa), Cajas Municipales y Financieras; mientras que en los de tipo hipotecario se asoció al Banco de la Nación, Cajas Municipales y Financieras.

- Respecto al mes previo, el incremento de 2,0 por ciento se debió a mayores créditos para empresas (2,3 por ciento), consumo (1,4 por ciento) e hipotecario (1,5 por ciento).

- Por **tipo de moneda**, los créditos estuvieron conformados en un 95,6 por ciento por moneda nacional, los que interanualmente crecieron en 12,9 por ciento; y en 4,4 por ciento por moneda extranjera, los que interanualmente cayeron en 21,2 por ciento.

CUADRO Nº 7
JUNÍN: CRÉDITO DIRECTO
(Saldos en millones de soles)

	Saldos en millones de soles		Tasa de crecimiento (%)	
	Nov-16	Dic-16	Mes	12 Meses
Banco de la Nación 1/	**188**	**190**	**1,2**	**8,6**
Agrobanco 2/	**197**	**198**	**0,5**	**1,0**
Banca Múltiple	**2 508**	**2 534**	**1,1**	**5,7**
Instituciones No Bancarias	**1 907**	**1 972**	**3,4**	**19,6**
Financieras	507	515	1,6	8,0
Cajas Municipales	1 260	1 312	4,2	25,0
Cajas Rurales	108	112	3,9	778,7
Edpymes	32	33	2,7	-69,9
Total	**4 800**	**4 895**	**2,0**	**10,8**
Empresas	**2 908**	**2 976**	**2,3**	**11,5**
Personas	**1 891**	**1 919**	**1,4**	**9,8**
Consumo	1 381	1 401	1,4	11,0
Hipotecario	510	518	1,5	6,5
MN	4 588	4 680	2,0	12,9
ME	212	215	1,4	-21,2
ME (Mill. US$)	62	63	1,4	-21,2

1/ Considera sólo los créditos de consumo e hipotecario.
2/ No considera los créditos a las demás empresas del sistema financiero
Fuente: SBS y AFP.
Elaboración: BCRP - Sucursal Huancayo. Departamento de Estudios Económicos.

[2] Se presentan los saldos de los créditos y depósitos al cierre de operaciones de diciembre. Cabe destacar que los saldos de las cuentas expresadas en moneda extranjera se valúan a un tipo de cambio constante, a fin de aislar el efecto de la valuación cambiaria sobre los saldos en dicha moneda.

- En cuanto a la **composición**, el 60,8 por ciento se dirigió al segmento empresarial, el 28,6 por ciento para consumo y el 10,6 por ciento restante al sector hipotecario.

GRÁFICO Nº 5
JUNÍN: CRECIMIENTO DEL CREDITO DIRECTO
(Variación % respecto a similar mes del año anterior)

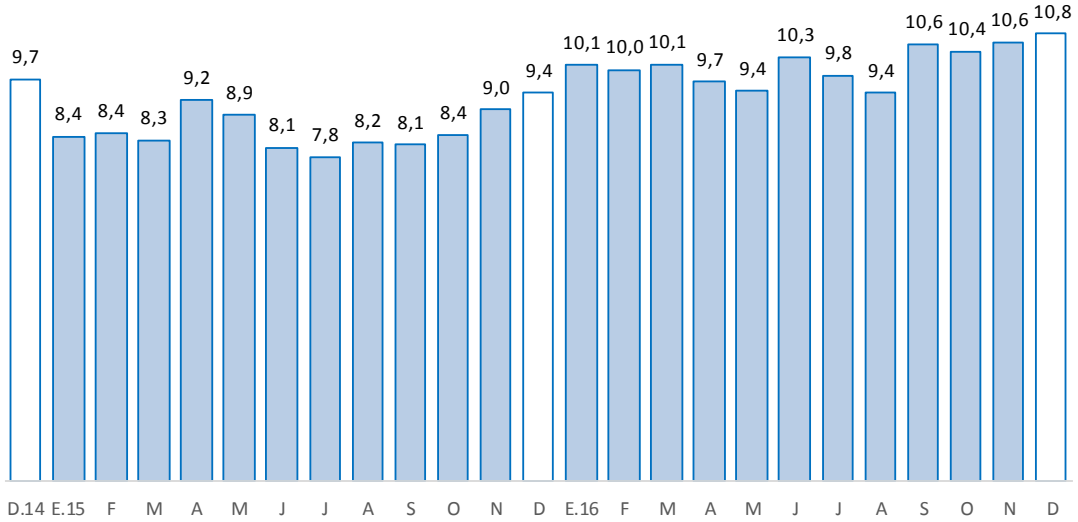

Fuente: SBS y AFP.
Elaboración: BCRP, Sucursal Huancayo. Departamento de Estudios Económicos.

- Por su parte, la **morosidad** en Junín, correspondiente al mes de noviembre, alcanzó 4,8 por ciento en Junín, mayor en 0,1 de punto porcentual respecto de su similar del año previo. Interanualmente, los mayores niveles de morosidad se registraron en las Edpymes (9,1 por ciento), Financieras (5,8 por ciento) y Banca Múltiple (5,7 por ciento).

GRÁFICO Nº 6
JUNÍN: TASA DE MOROSIDAD 1/ 2/
(Porcentaje)

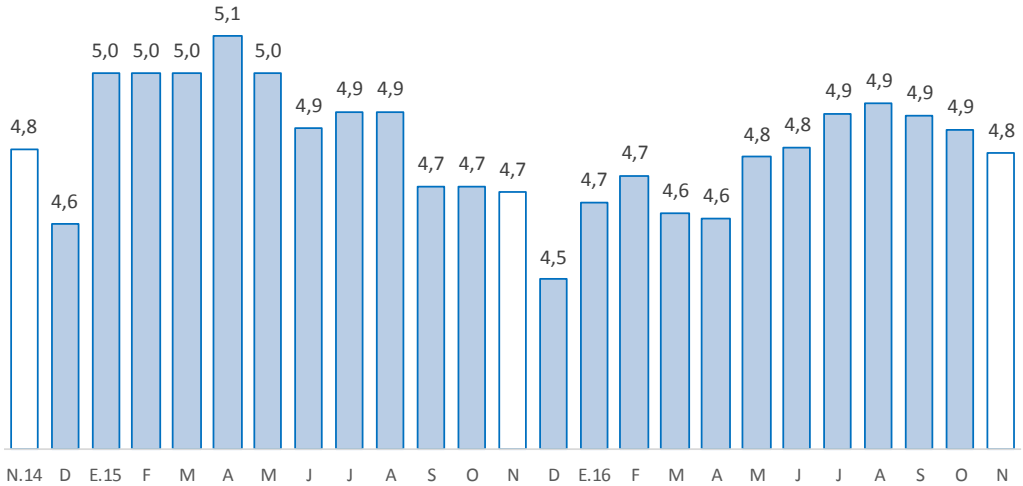

1/ Morosidad = (créditos vencidos + créditos en cobranza judicial) / colocaciones brutas.
2/ Preliminar
Fuente: SBS y AFP.
Elaboración: BCRP - Sucursal Huancayo. Departamento de Estudios Económicos.

2. Depósitos

- En diciembre, los depósitos, que sumaron S/ 3 055 millones, aumentaron en 11,0 por ciento respecto de noviembre 2015 y en 1,7 por ciento comparado al mes previo. El incremento interanual se debió a los mayores montos en depósitos en ahorro y a plazo, en ambos casos por mayores montos captados en todo el Sistema Financiero.

- Según composición, los depósitos en ahorro concentraron el 42,1 por ciento del total, seguido por los depósitos a plazo (40,6 por ciento) y a la vista (17,3 por ciento). Por moneda, el 86,1 por ciento se captó en moneda nacional y lo restante en moneda extranjera.

CUADRO Nº 8
JUNÍN: DEPÓSITOS
(Saldos en millones de soles)

	Saldos en millones de soles		Tasa de crecimiento (%)	
	Nov-16	Dic-16	Mes	12 Meses
Banco de la Nación	**478**	**499**	**4,4**	**3,5**
Banca Múltiple	**1 461**	**1 485**	**1,7**	**9,2**
Instituciones No Bancarias	**1 066**	**1 071**	**0,5**	**17,5**
Financieras	89	88	-1,1	1,9
Cajas Municipales	935	939	0,3	15,5
Cajas Rurales	42	44	6,2	267,5
TOTAL	**3 004**	**3 055**	**1,7**	**11,0**
Vista	493	527	7,0	-1,1
Ahorro	1 228	1 286	4,7	10,0
A plazo	1 283	1 242	-3,3	18,2
MN	2 589	2 629	1,5	14,1
ME	415	426	2,5	-4,9
ME (Mill. US$)	122	125	2,5	-4,9

Fuente: SBS y AFP.
Elaboración: BCRP - Sucursal Huancayo. Departamento de Estudios Económicos.

GRÁFICO Nº 7
JUNÍN: CRECIMIENTO DE LOS DEPÓSITOS
(Variación % respecto a similar mes del año anterior)

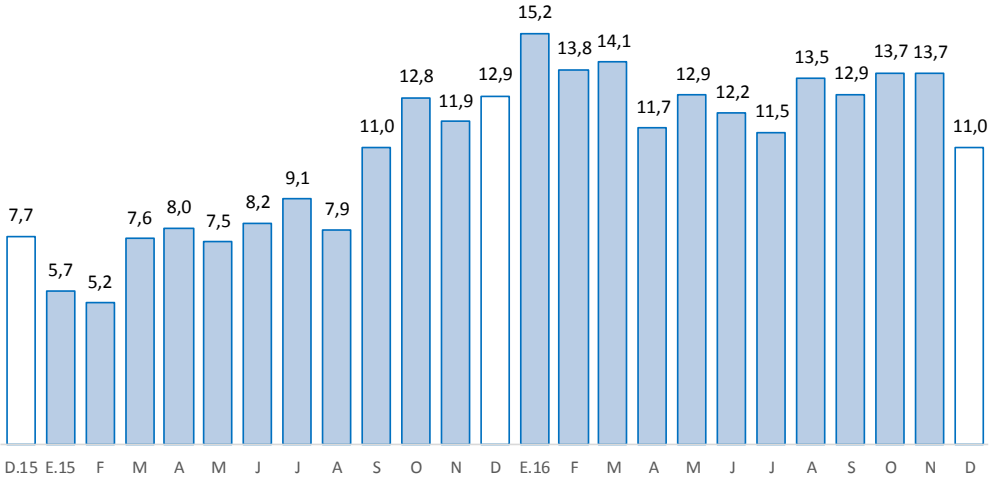

Fuente: SBS y AFP.
Elaboración: BCRP - Sucursal Huancayo. Departamento de Estudios Económicos

IV. EJECUCIÓN DEL PRESUPUESTO PÚBLICO

1. Ejecución del Presupuesto Público

- La ejecución presupuestal del gasto corriente no financiero, neto de transferencias intergubernamentales, en diciembre (S/ 417 millones), se incrementó en S/ 67 millones (15,3 por ciento en términos reales) respecto de similar mes del año anterior, explicado por mayores gastos en los gobiernos Nacional (por donaciones y transferencias principalmente) y Regional (por pago de personal, compra de bienes y servicios, y por otros gastos corrientes); contrarrestado por el menor gasto en las Municipalidades (S/ 2 millones menos).

- Entre enero y diciembre, sumó S/ 2 688 millones, superior en S/ 292 millones (8,3 por ciento en términos reales), ante mayores gastos en los gobiernos Nacional (S/ 123 millones más), Regional (S/ 141 millones más) y las municipalidades (S/ 28 millones más). En general, el incremento se sustentó en los pagos de remuneraciones y obligaciones sociales, por compras de bienes y servicios, y por donaciones y transferencias.

CUADRO Nº 9
JUNÍN: EJECUCIÓN DEL PRESUPUESTO DE GASTOS CORRIENTES /1 /2
(Millones de soles)

	Diciembre			Enero - Diciembre		
	2 015	2 016	Var.% real	2 015	2 016	Var.% real
Gobierno Nacional	135	183	31,7	1 044	1 167	7,9
Gobierno Regional	159	179	9,1	1 019	1 159	9,9
Gobiernos locales	56	54	-6,7	334	361	4,6
Total	**350**	**417**	**15,3**	**2 396**	**2 688**	**8,3**

1/ Información actualizada al 31 de diciembre de 2016.
2/ Neto de transferencias intergubernamentales. Comprende pensiones y otros gastos corrientes.
Fuente: Ministerio de Economía y Finanzas
Elaboración: BCRP, Sucursal Huancayo. Departamento de Estudios Económicos

2. Ejecución del Presupuesto de Inversiones

- La inversión pública en Junín, correspondiente a los tres niveles de gobierno, totalizó en diciembre S/ 334 millones, superior en S/ 54 millones (15,5 por ciento en términos reales) ante mayores montos devengados en los gobiernos Nacional y Regional. En el conjunto de los tres niveles de gobierno, el incremento se registró en los sectores de transporte (S/ 35,4 millones más), salud (S/ 19,9 millones más), y en agropecuaria (S/ 14,7 millones más).

- Entre enero y diciembre, acumuló una ejecución de S/ 1 076 millones, superior en S/ 123 millones en términos nominales (9,0 por ciento en términos reales), ante mayores montos devengados en las municipalidades (S/ 74 millones más), y los gobiernos Nacional (S/ 28 millones más) y Regional (S/ 21 millones más). En los tres niveles de gobierno, los mayores incrementos se concentraron en transporte (S/ 54,7 millones más), saneamiento (S/ 43,0 millones más), agropecuaria (S/ 22,5 millones más), y cultura y deporte (S/ 8,6 millones más).

CUADRO Nº 10
JUNÍN: EJECUCIÓN DEL PRESUPUESTO DE INVERSIONES 1/ 2/
(Millones de soles)

	Diciembre			Enero - Diciembre		
	2 015	2 016	Var.% real	2 015	2 016	Var.% real
Gobierno Nacional	28	57	98,3	219	247	8,9
Gobierno Regional	107	139	25,5	299	320	3,3
Gobiernos locales	145	139	-7,5	434	508	13,0
Total	**280**	**334**	**15,5**	**953**	**1 076**	**9,0**

1/ Información actualizada al 31 de diciembre de 2016.
2/ Comprende la adquisición de activos no financieros
Fuente: Ministerio de Economía y Finanzas
Elaboración: BCRP, Sucursal Huancayo. Departamento de Estudios Económicos.

GRÁFICO Nº 8
JUNÍN: CRECIMIENTO DE LA EJECUCIÓN DEL PRESUPUESTO DE INVERSIONES
(Variación % real)

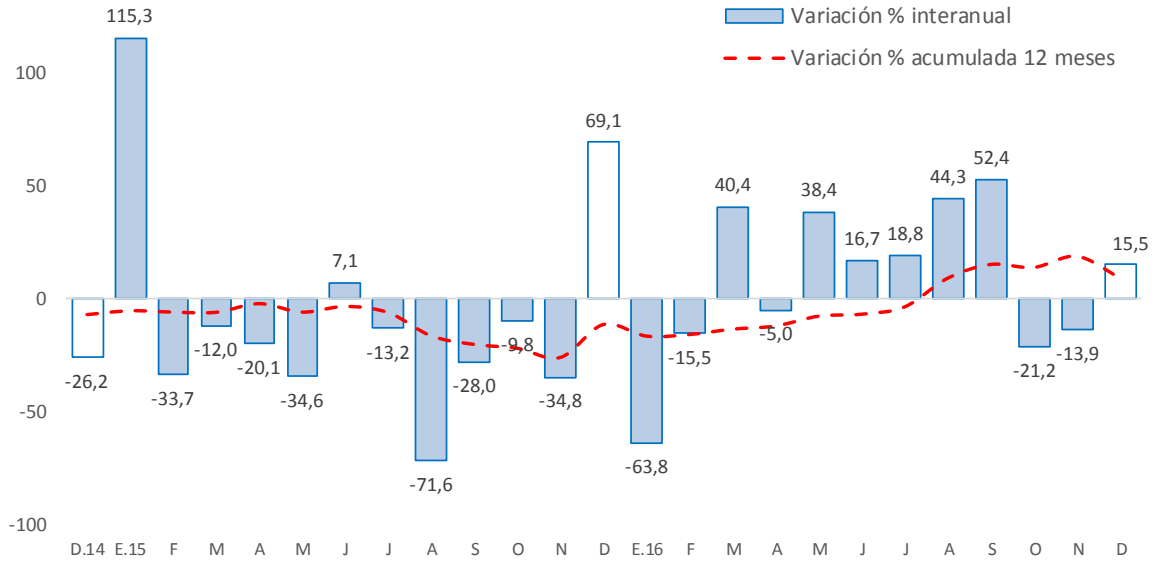

Fuente: MEF.
Elaboración: BCRP - Sucursal Huancayo. Departamento de Estudios Económicos.

- En cuanto a su avance, entre enero y diciembre 2016 se ejecutó en Junín el 65,2 por ciento de su Presupuesto Institucional Modificado (PIM), que sumó en el avance S/ 1 649,0 millones. El Gobierno Regional registró un avance del 72,6 por ciento, seguido de los Municipios (63,5 por ciento) y el Gobierno Nacional (60,7 por ciento).

Principales proyectos

- Entre los principales proyectos que se ejecutaron entre enero y diciembre de 2016, destacaron en el Gobierno Nacional: "Construcción del túnel Yanango y accesos", con un gasto de S/ 56,8 millones; la "Construcción del puente carrozable sobre el rio Perené, distrito de Pichanaki, provincia de Chanchamayo", con S/ 28,3 millones devengados; y el "Afianzamiento hídrico en el valle del rio Shullcas con fines agrícolas", con S/ 14,7 millones devengados.

- En el Gobierno Regional, la "Implementación del Instituto Regional de Enfermedades Neoplásicas de la Macro Región del Centro del Perú", con un gasto de S/ 63,5 millones; la "Recuperación de los servicios de educación primaria y secundaria de la Institución Educativa emblemática Santa Isabel, distrito Huancayo" con S/ 40,6 millones; y el "Mejoramiento de la capacidad resolutiva del hospital Daniel Alcides Carrión" con S/ 16,9 millones devengados.

- En los gobiernos locales, el "Mejoramiento y ampliación de los sistemas de agua potable y alcantarillado de la localidad de Rio Negro, distrito de Rio Negro – Satipo" con S/ 13,8 millones a cargo del gobierno local correspondiente; el "Mejoramiento y rehabilitación de la carretera de acceso: puente Collpa - San Juan de Jarpa - Yanacancha, provincia de Chupaca" con S/ 10,7 millones devengados por el gobierno local correspondiente; y el "Mejoramiento, ampliación de la carretera Curibamba, Villano, Marancocha, Chimay y Pacaybamba de los distritos de Mariscal Castilla y Monobamba, distrito de Mariscal Castilla - Concepción" con S/ 10,4 millones devengados a cargo del gobierno local respectivo.

V. ANEXOS

ANEXO 1

JUNÍN: PRODUCCIÓN AGROPECUARIA 1/

(En toneladas métricas)

CULTIVOS	2 015	2 016												CULTIVOS
	DIC	ENE	FEB	MAR	ABR	MAY	JUN	JUL	AGO	SET	OCT	NOV	DIC	
AGRÍCOLA														**AGRÍCOLA**
CONSUMO INTERNO														**CONSUMO INTERNO**
Ajo	0	8	9	16	0	378	1 321	1 152	235	24	13	0	0	Ajo
Arroz Cáscara	7	19	108	197	807	1 283	966	349	64	75	48	34	10	Arroz Cáscara
Arveja Grano Seco	0	0	0	0	0	745	1 064	42	0	4	0	0	0	Arveja Grano Seco
Arveja Grano Verde	2 147	2 805	4 076	4 524	4 701	2 674	827	1 105	1 921	1 497	924	1 006	1 312	Arveja Grano Verde
Cebada Grano	0	0	0	0	0	1 616	13 223	6 954	367	27	0	0	0	Cebada Grano
Cebolla	480	391	450	732	743	779	390	378	640	338	391	407	333	Cebolla
Espinaca	1 382	1 200	1 073	676	739	1 074	971	924	671	938	934	1 369	1 371	Espinaca
Frijol Grano Seco	271	503	382	372	185	309	376	936	697	297	136	91	310	Frijol Grano Seco
Haba Grano Seco	0	0	0	19	19	1 146	1 794	178	9	0	3	0	0	Haba Grano Seco
Haba Grano Verde	1 134	1 392	2 415	3 217	5 541	2 642	372	164	326	333	407	519	815	Haba Grano Verde
Lechuga	643	820	481	370	559	485	492	491	465	446	564	598	527	Lechuga
Maíz Amiláceo	0	0	0	30	120	4 019	9 648	2 737	449	0	0	0	0	Maíz Amiláceo
Maíz Choclo	987	3 870	8 703	22 319	31 512	9 592	66	15	75	241	131	77	424	Maíz Choclo
Mandarina	481	1 304	1 814	2 774	6 992	9 057	9 836	9 222	5 355	2 966	586	339	517	Mandarina
Mashua	0	0	0	0	180	1 997	1 351	87	0	0	0	0	0	Mashua
Naranja	21 629	23 226	19 778	20 526	22 520	25 753	28 969	28 531	21 087	18 272	19 653	21 469	22 207	Naranja
Oca	0	0	0	0	338	1 913	935	76	0	0	0	0	0	Oca
Olluco	93	447	729	1 038	2 867	5 842	4 707	837	30	28	30	0	0	Olluco
Palta	5 876	5 005	3 003	2 666	2 522	1 966	1 231	962	813	1 240	3 745	4 720	6 256	Palta
Papa	16 560	15 979	21 206	38 043	71 284	91 727	86 665	30 814	2 427	774	4 210	8 223	14 349	Papa
Papaya	1 237	974	850	881	942	872	770	750	608	709	806	903	1 092	Papaya
Piña	27 804	31 650	34 299	33 473	38 088	29 231	25 978	23 521	20 621	21 591	23 027	28 496	29 729	Piña
Plátano	17 315	18 626	14 831	16 967	17 450	16 597	15 857	14 991	14 222	14 975	15 359	15 646	15 795	Plátano
Yuca	9 274	7 561	6 237	6 261	6 480	5 543	5 436	4 651	5 448	6 135	8 953	9 445	9 851	Yuca
Zanahoria	2 057	3 522	4 986	5 380	5 231	4 499	2 505	1 449	970	703	484	558	1 488	Zanahoria
Zapallo	96	199	487	520	416	218	174	132	72	103	91	71	96	Zapallo
Otros Cons. Interno	11 454	10 969	11 980	13 133	13 720	14 732	21 927	15 100	9 993	9 626	10 342	10 921	11 867	Otros Cons. Interno
INDUSTRIAL Y/O EXP.														**INDUSTRIAL Y/O EXP.**
Cacao	389	240	404	1 612	2 573	3 517	3 847	3 396	2 361	1 618	852	572	409	Cacao
Café	0	0	2 002	5 232	10 394	10 672	11 011	4 397	2 322	663	0	0	0	Café
Maíz A. Duro	664	2 193	3 757	3 912	2 924	979	222	117	1 232	1 224	356	180	804	Maíz A. Duro
Otros Industrial y/o Exp.	0	0	0	0	0	0	0	12	25	38	28	18	2	Otros Industrial y/o Exp.
PECUARIO														**PECUARIO**
CARNE 2/														**CARNE 2/**
Carne Ave	609,8	1 048,5	1 351,1	1 551,6	1 606,6	1 697,4	1 635,4	1 782,6	1 687,5	1 614,6	1 321,2	1 471,5	1 667,4	Carne Ave
Carne Ovino	245,6	232,2	235,9	237,2	239,7	244,4	249,2	269,6	249,7	247,7	245,3	250,4	250,7	Carne Ovino
Carne Porcino	346,5	311,4	321,1	348,7	327,2	332,7	341,4	352,0	343,3	340,9	340,4	346,5	374,4	Carne Porcino
Carne Vacuno	754,3	704,1	713,9	735,3	729,3	765,5	758,9	772,6	739,2	757,9	742,7	749,9	759,4	Carne Vacuno
Carne Caprino	3,9	3,1	3,2	3,3	3,2	3,5	3,6	3,6	3,4	3,5	3,6	3,7	3,8	Carne Caprino
Carne Alpaca	24,7	19,3	19,9	19,4	19,7	20,7	21,0	25,1	22,1	22,2	21,9	22,8	26,7	Carne Alpaca
Carne Llama	19,1	15,0	16,0	15,2	15,4	16,1	16,9	29,3	18,3	18,5	18,6	18,8	22,1	Carne Llama
Huevo	133,8	131,4	136,0	139,8	136,5	125,3	113,3	110,2	111,5	112,2	106,7	106,0	120,2	Huevo
Leche	4 038,1	4 209,7	4 016,9	4 402,1	4 257,0	4 376,0	4 250,8	4 387,1	4 216,8	4 108,4	4 225,0	4 391,5	4 201,2	Leche
Lana	0,0	69,6	442,9	512,5	176,8	5,8	0,0	0,0	0,0	0,0	0,0	0,0	0,0	Lana
FIBRA														**FIBRA**
Fibra de Alpaca	3,0	0,0	0,0	0,0	0,0	0,0	0,0	0,0	0,0	10,6	64,0	46,2	4,5	Fibra de Alpaca
Fibra de Llama	2,0	0,0	0,0	0,0	0,0	0,0	0,0	0,0	0,0	2,5	26,8	23,6	3,9	Fibra de Llama

1/ Cifras preliminares
2/ Peso Neto, no de animales en pie.
FUENTE: MINAGRI
ELABORACIÓN: BCRP - Sucursal Huancayo. Departamento de Estudios Económicos.

ANEXO 2

JUNÍN: PRODUCCIÓN MINERA METÁLICA 1/

(Contenido Fino)

Producción Metálica Concentración	2 015	2 016												Producción Metálica Concentración
	DIC	ENE	FEB	MAR	ABR	MAY	JUN	JUL	AGO	SET	OCT	NOV	DIC	
COBRE (TMF)	21 178	14 147	10 449	12 463	14 846	15 853	17 643	12 685	16 703	14 730	17 432	17 924	25 144	COBRE (TMF)
PLOMO (TMF)	5 135	4 135	4 583	4 365	4 647	4 672	3 549	4 353	4 394	4 630	3 671	3 672	4 253	PLOMO (TMF)
ZINC (TMF)	29 506	26 974	26 513	26 413	26 377	27 419	26 207	25 597	25 407	25 158	24 918	22 777	23 465	ZINC (TMF)
PLATA (Kg.f)	78 086	60 681	67 777	68 492	72 113	83 562	66 535	71 318	83 042	82 971	64 687	71 120	81 335	PLATA (Kg.f)
ORO (Grm.f)	63 265	50 779	57 737	67 111	60 382	59 437	56 142	62 662	59 972	61 000	63 912	59 873	70 320	ORO (Grm.f)
MOLIBDENO (TMF)	277	106	104	64	70	83	87	72	63	61	101	112	175	MOLIBDENO (TMF)

1/ Cifras preliminares.
Fuente: MINEM
Elaboración: BCRP - Sucursal Huancayo. Departamento de Estudios Económicos.

ANEXO 3

JUNÍN: PRODUCCIÓN MANUFACTURERA 1/
(Índice 1994 = 100)

DESCRIPCIÓN	2 015	2 016												DESCRIPCIÓN
	DIC	ENE	FEB	MAR	ABR	MAY	JUN	JUL	AGO	SET	OCT	NOV	DIC	
I. MANUFACTURA PRIMARIA	**0**	**0**	**0**	**0**	**0**	**0**	**0**	**0**	**0**	**0**	**0**	**0**	**0**	**I. MANUFACTURA PRIMARIA**
Refinación de metales	**0**	**0**	**0**	**0**	**0**	**0**	**0**	**0**	**0**	**0**	**0**	**0**	**0**	**Refinación de metales**
Cobre refinado	0	0	0	0	0	0	0	0	0	0	0	0	0	Cobre refinado
Plomo refinado	0	0	0	0	0	0	0	0	0	0	0	0	0	Plomo refinado
Zinc refinado	0	0	0	0	0	0	0	0	0	0	0	0	0	Zinc refinado
Plata refinada	0	0	0	0	0	0	0	0	0	0	0	0	0	Plata refinada
Zinc en polvo	0	0	0	0	0	0	0	0	0	0	0	0	0	Zinc en polvo
Trioxido de arsénico	0	0	0	0	0	0	0	0	0	0	0	0	0	Trioxido de arsénico
Bismuto	0	0	0	0	0	0	0	0	0	0	0	0	0	Bismuto
Otros 2/	0	0	0	0	0	0	0	0	0	0	0	0	0	Otros 2/
II. MANUFACTURA NO PRIMARIA	**235**	**223**	**205**	**193**	**197**	**207**	**193**	**216**	**228**	**214**	**248**	**208**	**245**	**II. MANUFACTURA NO PRIMARIA**
A. Alimentos	**355**	**340**	**403**	**343**	**314**	**292**	**331**	**319**	**424**	**385**	**485**	**316**	**331**	**A. Alimentos**
Condimentos	382	381	427	366	337	313	370	329	469	430	529	334	347	Condimentos
Galletas	210	123	274	219	193	180	123	262	186	150	253	220	250	Galletas
B. Productos Químicos	**1**	**1**	**0**	**0**	**2**	**1**	**0**	**1**	**1**	**1**	**1**	**1**	**1**	**B. Productos Químicos**
Plasticos	31	31	17	19	62	25	19	31	31	31	31	31	31	Plasticos
Acido sulfúrico	0	0	0	0	0	0	0	0	0	0	0	0	0	Acido sulfúrico
Sulfato de cobre	0	0	0	0	0	0	0	0	0	0	0	0	0	Sulfato de cobre
Sulfato de zinc	0	0	0	0	0	0	0	0	0	0	0	0	0	Sulfato de zinc
Otros 3/	0	0	0	0	0	0	0	0	0	0	0	0	0	Otros 3/
C. Minerales No Metálicos	**274**	**260**	**238**	**224**	**230**	**242**	**224**	**252**	**264**	**248**	**287**	**243**	**286**	**C. Minerales No Metálicos**
Cemento	274	260	238	224	230	242	224	252	264	248	287	243	286	Cemento
TOTAL	**36**	**34**	**32**	**30**	**30**	**32**	**30**	**33**	**35**	**33**	**38**	**32**	**38**	**TOTAL**

1/ Cifras preliminares. A precios de 1994
2/ Oro, Selenio, Teluro, Arsénico, Antimonio, entre otros.
3/ Oleum 105,62%.
Fuente: Empresas manufactureras
Elaboración: BCRP - Sucursal Huancayo. Departamento de Estudios Económicos.

ANEXO 4

JUNÍN: PRODUCCIÓN MANUFACTURERA 1/

(Variación Porcentual Real)

DESCRIPCIÓN	2 015	2 016												DESCRIPCIÓN
	DIC	ENE	FEB	MAR	ABR	MAY	JUN	JUL	AGO	SET	OCT	NOV	DIC	
I. MANUFACTURA PRIMARIA	**-**	**-**	**-**	**-**	**-**	**-**	**-**	**-**	**-**	**-**	**-**	**-**	**-**	**I. MANUFACTURA PRIMARIA**
Refinación de metales	**-**	**-**	**-**	**-**	**-**	**-**	**-**	**-**	**-**	**-**	**-**	**-**	**-**	**Refinación de metales**
Cobre refinado	-	-	-	-	-	-	-	-	-	-	-	-	-	Cobre refinado
Plomo refinado	-	-	-	-	-	-	-	-	-	-	-	-	-	Plomo refinado
Zinc refinado	-	-	-	-	-	-	-	-	-	-	-	-	-	Zinc refinado
Plata refinada	-	-	-	-	-	-	-	-	-	-	-	-	-	Plata refinada
Zinc en polvo	-	-	-	-	-	-	-	-	-	-	-	-	-	Zinc en polvo
Trioxido de arsénico	-	-	-	-	-	-	-	-	-	-	-	-	-	Trioxido de arsénico
Bismuto	-	-	-	-	-	-	-	-	-	-	-	-	-	Bismuto
Otros 2/	-	-	-	-	-	-	-	-	-	-	-	-	-	Otros 2/
II. MANUFACTURA NO PRIMARIA	**-0,4**	**-0,5**	**3,9**	**-11,0**	**-9,7**	**-2,1**	**-13,8**	**-6,4**	**-8,2**	**-18,7**	**-13,6**	**-7,4**	**3,9**	**II. MANUFACTURA NO PRIMARIA**
A. Alimentos	**35,9**	**31,7**	**37,4**	**5,7**	**1,5**	**-12,2**	**-9,7**	**-14,7**	**18,8**	**25,1**	**16,1**	**-22,2**	**-6,5**	**A. Alimentos**
Condimentos	35,9	33,5	36,8	2,2	-2,3	-13,0	-7,3	-19,7	20,2	23,8	15,7	-25,1	-9,2	Condimentos
Galletas	35,0	8,1	42,1	50,3	57,5	-3,4	-35,6	44,8	2,1	49,4	21,6	11,1	19,4	Galletas
B. Productos Químicos	**-44,4**	**-44,4**	**-72,5**	**-40,0**	**-28,6**	**-20,0**	**0,0**	**-16,7**	**0,0**	**0,0**	**66,7**	**0,0**	**0,0**	**B. Productos Químicos**
Plasticos	-44,4	-44,4	-72,5	-40,0	-28,6	-20,0	0,0	-16,7	0,0	0,0	66,7	0,0	0,0	Plasticos
Acido sulfúrico	-	-	-	-	-	-	-	-	-	-	-	-	-	Acido sulfúrico
Sulfato de cobre	-	-	-	-	-	-	-	-	-	-	-	-	-	Sulfato de cobre
Sulfato de zinc	-	-	-	-	-	-	-	-	-	-	-	-	-	Sulfato de zinc
Otros 3/	**-**	**-**	**-**	**-**	**-**	**-**	**-**	**-**	**-**	**-**	**-**	**-**	**-**	Otros 3/
C. Minerales No Metálicos	**-1,1**	**-1,2**	**2,9**	**-11,5**	**-10,0**	**-1,8**	**-13,9**	**-6,1**	**-9,0**	**-19,7**	**-14,5**	**-6,9**	**4,3**	**C. Minerales No Metálicos**
Cemento	-1,1	-1,2	2,9	-11,5	-10,0	-1,8	-13,9	-6,1	-9,0	-19,7	-14,5	-6,9	4,3	Cemento
TOTAL	**-0,4**	**-0,5**	**3,9**	**-11,0**	**-9,7**	**-2,1**	**-13,8**	**-6,4**	**-8,2**	**-18,7**	**-13,6**	**-7,4**	**3,9**	**TOTAL**

1/ Cifras preliminares. A precios de 1994
2/ Oro, Selenio, Teluro, Arsénico, Antimonio, entre otros.
3/ Oleum 105,62%.
Fuente: Empresas manufactureras
Elaboración: BCRP - Sucursal Huancayo. Departamento de Estudios Económicos.

ANEXO 5

JUNÍN: EXPORTACIONES FOB POR TIPO DE PRODUCTOS 1/

(Millones US$)

TIPO	2 015	2 016												TIPO
	DIC	ENE	FEB	MAR	ABR	MAY	JUN	JUL	AGO	SET	OCT	NOV	DIC	
Productos Tradicionales	**116**	**38**	**42**	**46**	**47**	**71**	**52**	**43**	**70**	**63**	**72**	**78**	**134**	**Productos Tradicionales**
Agrícolas	2	2	1	1	0	2	5	8	10	12	9	7	8	Agrícolas
Mineros 2/	113	36	41	45	47	68	47	35	60	51	63	71	126	Mineros 2/
Productos No Tradicionales	**3**	**2**	**2**	**1**	**5**	**1**	**2**	**2**	**5**	**5**	**3**	**3**	**3**	**Productos No Tradicionales**
Agropecuarios	2	1	1	1	1	1	2	2	2	2	2	3	2	Agropecuarios
Pesqueros	0	0	0	0	0	0	0	0	0	0	0	0	0	Pesqueros
Textiles	0	0	0	0	0	0	0	0	0	0	0	0	0	Textiles
Maderas y papeles, y sus manufacturas	0	0	0	0	0	0	0	0	0	0	0	0	0	Maderas y papeles, y sus manufacturas
Químicos	0	0	0	0	0	0	0	0	0	0	0	0	0	Químicos
Minerales no metálicos	0	0	0	0	0	0	0	0	0	0	0	0	0	Minerales no metálicos
Sidero - metalúrgicos y joyería	0	0	0	0	3	0	0	0	3	3	0	0	0	Sidero - metalúrgicos y joyería
Metal - mecánicos	0	0	0	0	0	0	0	0	0	0	0	0	0	Metal - mecánicos
Otros no tradicionales	1	0	1	0	1	0	0	0	0	0	0	1	0	Otros no tradicionales
TOTAL EXPORTACIONES	**119**	**39**	**44**	**48**	**52**	**72**	**54**	**45**	**75**	**68**	**75**	**81**	**137**	**TOTAL EXPORTACIONES**

1/ Cifras Preliminares.

2/ Incluye minerales refinados.

Fuente: SUNAT

Elaboración: BCRP - Sucursal Huancayo. Departamento de Estudios Económicos.

ANEXO 6

JUNÍN: EXPORTACIONES FOB DE PRODUCTOS TRADICIONALES 1/

(Millones US$)

TIPO	2 015	2 016												TIPO
	DIC	ENE	FEB	MAR	ABR	MAY	JUN	JUL	AGO	SET	OCT	NOV	DIC	
AGROPECUARIO	**2**	**2**	**1**	**1**	**0**	**2**	**5**	**8**	**10**	**12**	**9**	**7**	**8**	**AGROPECUARIO**
Café														Café
Volúmen (TM)	625	479	220	449	152	858	1 406	2 312	2 970	3 335	2 424	1 771	2 065	Volúmen (TM)
Valor (Millones US$)	2	2	1	1	0	2	5	8	10	12	9	7	8	Valor (Millones US$)
Lana														Lana
Volúmen (TM)	0	0	0	0	0	0	0	0	0	0	0	0	0	Volúmen (TM)
Valor (Millones US$)	0	0	0	0	0	0	0	0	0	0	0	0	0	Valor (Millones US$)
Chancaca														Chancaca
Volúmen (TM)	0	0	0	0	0	0	0	0	0	0	0	0	0	Volúmen (TM)
Valor (Millones US$)	0	0	0	0	0	0	0	0	0	0	0	0	0	Valor (Millones US$)
Pieles														Pieles
Volúmen (TM)	0	0	0	0	0	0	0	0	0	0	0	0	0	Volúmen (TM)
Valor (Millones US$)	0	0	0	0	0	0	0	0	0	0	0	0	0	Valor (Millones US$)
MINEROS	**113**	**36**	**41**	**45**	**47**	**68**	**47**	**35**	**60**	**51**	**63**	**71**	**126**	**MINEROS**
Plata														Plata
Volúmen (TM)	7 018	0	2 244	1 538	0	0	0	0	0	0	270	375	0	Volúmen (TM)
Valor (Millones US$)	16	0	5	4	0	0	0	0	0	0	1	2	0	Valor (Millones US$)
Cobre														Cobre
Volúmen (TM)	89 995	38 740	34 760	18 215	59 941	51 309	67 689	32 561	71 059	49 781	96 114	74 453	124 964	Volúmen (TM)
Valor (Millones US$)	68	28	28	17	45	37	41	20	47	25	51	54	99	Valor (Millones US$)
Plomo														Plomo
Volúmen (TM)	6 407	322	3 176	0	0	6 167	0	59	2 221	3 989	460	5 145	6 176	Volúmen (TM)
Valor (Millones US$)	15	2	5	0	0	16	0	0	7	10	2	12	13	Valor (Millones US$)
Zinc														Zinc
Volúmen (TM)	23 612	11 094	4 539	20 729	0	18 974	4 763	14 531	9 071	18 982	9 004	344	20 452	Volúmen (TM)
Valor (Millones US$)	13	6	3	21	0	11	4	12	5	13	5	0	10	Valor (Millones US$)
Otros														Otros
Volúmen (TM)	0	0	0	0	0	0	0	0	0	1 251	10 596	7 837	12 561	Volúmen (TM)
Valor (Millones US$)	0	0	0	0	0	0	0	0	0	0	2	1	2	Valor (Millones US$)
Minerales Refinados	**2**	**0**	**1**	**4**	**1**	**4**	**2**	**3**	**1**	**4**	**3**	**2**	**3**	**Minerales Refinados**
• Plata refinada														• Plata refinada
Volúmen (TM)	0	0	0	0	0	0	0	0	0	0	0	0	0	Volúmen (TM)
Valor (Millones US$)	0	0	0	0	0	0	0	0	0	0	0	0	0	Valor (Millones US$)
• Cobre refinado														• Cobre refinado
Volúmen (TM)	0	0	0	0	0	0	0	0	0	0	0	0	0	Volúmen (TM)
Valor (Millones US$)	0	0	0	0	0	0	0	0	0	0	0	0	0	Valor (Millones US$)
• Plomo refinado														• Plomo refinado
Volúmen (TM)	0	0	0	0	0	0	0	0	0	0	0	0	0	Volúmen (TM)
Valor (Millones US$)	0	0	0	0	0	0	0	0	0	0	0	0	0	Valor (Millones US$)
• Zinc refinado														• Zinc refinado
Volúmen (TM)	0	0	0	0	0	0	0	0	0	0	0	0	0	Volúmen (TM)
Valor (Millones US$)	0	0	0	0	0	0	0	0	0	0	0	0	0	Valor (Millones US$)
• Oro refinado														• Oro refinado
Volúmen (Kilogramos)	113	0	52	180	55	165	106	118	69	157	109	120	132	Volúmen (Kilogramos)
Valor (Millones US$)	2	0	1	4	1	4	2	3	1	4	3	2	3	Valor (Millones US$)
• Otros refinados (TM)	0	0	0	0	0	0	0	0	0	0	0	0	0	• Otros refinados (TM)
• Otros refinados (mill US$)	0	0	0	0	0	0	0	0	0	0	0	0	0	• Otros refinados (mill US$)
TOTAL	**116**	**38**	**42**	**46**	**47**	**71**	**52**	**43**	**70**	**63**	**72**	**78**	**134**	**TOTAL**

1/ Cifras Preliminares.

Fuente: SUNAT

Elaboración: BCRP - Sucursal Huancayo. Departamento de Estudios Económicos.

ANEXO 7

JUNÍN: INGRESOS CORRIENTES DEL GOBIERNO CENTRAL

(Millones de nuevos soles)

	2 015	2 016												
	DIC	ENE	FEB	MAR	ABR	MAY	JUN	JUL	AGO	SET	OCT	NOV	DIC	
I. INGRESOS TRIBUTARIOS	**41**	**43**	**40**	**43**	**42**	**35**	**38**	**37**	**38**	**39**	**40**	**38**	**42**	**I. INGRESOS TRIBUTARIOS**
1). Impuesto a la Renta	**21**	**23**	**22**	**25**	**26**	**17**	**19**	**20**	**20**	**21**	**20**	**20**	**22**	**1). Impuesto a la Renta**
Personas Naturales	5	6	5	4	5	5	5	5	5	4	5	5	6	Personas Naturales
Personas Jurídicas	14	17	16	16	13	10	13	13	14	16	15	15	15	Personas Jurídicas
Regularización	2	1	1	5	8	2	1	2	1	1	0	0	0	Regularización
2). Impuesto a las Importaciones	**0**	**0**	**0**	**0**	**0**	**0**	**0**	**0**	**0**	**0**	**0**	**0**	**0**	**2). Impuesto a las Importaciones**
3). Impuesto General a las Ventas	**14**	**16**	**14**	**14**	**10**	**13**	**14**	**11**	**13**	**13**	**15**	**13**	**14**	**3). Impuesto General a las Ventas**
4). Imp. Selectivo al Consumo (ISC)	**0**	**0**	**0**	**0**	**0**	**0**	**0**	**0**	**0**	**0**	**0**	**0**	**0**	**4). Imp. Selectivo al Consumo (ISC)**
5). Otros Ingresos Tributarios	**6**	**3**	**4**	**4**	**6**	**6**	**4**	**7**	**5**	**5**	**5**	**5**	**6**	**5). Otros Ingresos Tributarios**
II. INGRESOS NO TRIBUTARIOS	**3**	**0**	**1**	**2**	**0**	**1**	**1**	**1**	**0**	**1**	**1**	**1**	**0**	**II. INGRESOS NO TRIBUTARIOS**
TOTAL INGRESOS (I + II)	**45**	**43**	**42**	**45**	**43**	**36**	**38**	**39**	**39**	**40**	**41**	**39**	**43**	**TOTAL INGRESOS (I + II)**

Fuente: SUNAT

Elaboración: BCRP - Sucursal Huancayo. Departamento de Estudios Económicos

ANEXO 8

JUNÍN: EJECUCIÓN DEL PRESUPUESTO PÚBLICO DEL GOBIERNO NACIONAL 1/

(Millones de soles)

	2 015	2 016												
	DIC	ENE	FEB	MAR	ABR	MAY	JUN	JUL	AGO	SET	OCT	NOV	DIC	
GASTOS NO FINANCIEROS	**219**	**91**	**87**	**110**	**95**	**99**	**123**	**172**	**98**	**105**	**111**	**99**	**241**	**GASTOS NO FINANCIEROS**
a. GASTOS CORRIENTES	**135**	**79**	**83**	**95**	**83**	**75**	**96**	**149**	**81**	**77**	**89**	**78**	**183**	**a. GASTOS CORRIENTES**
1. Personal y Obligaciones Sociales	33	31	30	32	32	31	39	46	32	30	30	32	40	1. Personal y Obligaciones Sociales
2. Pensiones y Otras Prest. Sociales	30	18	18	18	19	18	18	50	18	18	20	20	31	2. Pensiones y Otras Prest. Sociales
3. Bienes y Servicios	45	8	18	27	16	18	19	22	16	17	14	18	32	3. Bienes y Servicios
4. Donaciones y Transferencias 2/	2	20	0	0	0	0	0	15	0	0	0	0	50	4. Donaciones y Transferencias
5. Otros Gastos Corrientes	25	3	17	18	16	9	20	16	14	12	24	7	30	5. Otros Gastos Corrientes
b. GASTOS DE CAPITAL	**84**	**12**	**4**	**15**	**12**	**24**	**27**	**23**	**17**	**27**	**22**	**21**	**58**	**b. GASTOS DE CAPITAL**
1. Adquisición de Activos No Financieros	28	12	4	14	12	24	25	15	16	26	21	21	57	1. Adquisición de Activos No Financieros
2. Otros gastos de capital 3/	57	0	0	1	0	0	2	8	1	1	1	1	1	2. Otros gastos de capital

1/ Información actualizada al 31 de diciembre de 2016.
2/ Neto de transferencias intergubernamentales.
3/ Incluye donaciones y transferencias.
FUENTE: Ministerio de Economía y Finanzas
ELABORACIÓN: BCRP, Sucursal Huancayo. Departamento de Estudios Económicos.

ANEXO 9

JUNÍN: EJECUCIÓN DEL PRESUPUESTO PÚBLICO DEL GOBIERNO REGIONAL 1/

(Millones de soles)

	2 015	2 016												
	DIC	ENE	FEB	MAR	ABR	MAY	JUN	JUL	AGO	SET	OCT	NOV	DIC	
GASTOS NO FINANCIEROS	**266**	**78**	**76**	**94**	**101**	**96**	**110**	**146**	**114**	**118**	**108**	**129**	**318**	**GASTOS NO FINANCIEROS**
a. GASTOS CORRIENTES	**159**	**78**	**73**	**81**	**82**	**87**	**90**	**101**	**99**	**97**	**91**	**102**	**179**	**a. GASTOS CORRIENTES**
1. Personal y Obligaciones Sociales	75	60	55	55	57	59	58	69	61	61	62	72	84	1. Personal y Obligaciones Sociales
2. Pensiones y Otras Prest. Sociales	16	13	10	11	10	10	9	12	9	10	10	10	16	2. Pensiones y Otras Prest. Sociales
3. Bienes y Servicios	55	5	8	15	15	18	23	20	21	19	18	19	60	3. Bienes y Servicios
4. Donaciones y Transferencias	0	0	0	0	0	0	0	0	0	0	0	0	0	4. Donaciones y Transferencias
5. Otros Gastos Corrientes	14	0	0	0	0	0	0	0	7	7	1	2	19	5. Otros Gastos Corrientes
b. GASTOS DE CAPITAL	**107**	**0**	**4**	**13**	**20**	**9**	**20**	**45**	**15**	**21**	**17**	**27**	**139**	**b. GASTOS DE CAPITAL**
1. Adquisición de Activos No Financieros	107	0	4	13	20	9	20	45	15	12	17	27	139	1. Adquisición de Activos No Financieros
2. Otros gastos de capital 2/	0	0	0	0	0	0	0	0	0	9	0	0	0	2. Otros gastos de capital

1/ Información actualizada al 31 de diciembre de 2016.

2/ Incluye donaciones y transferencias.

FUENTE: Ministerio de Economía y Finanzas

ELABORACIÓN: BCRP, Sucursal Huancayo. Departamento de Estudios Económicos.

ANEXO 10

JUNÍN: EJECUCIÓN DEL PRESUPUESTO PÚBLICO DE LOS GOBIERNOS LOCALES 1/

(Millones de soles)

	2 015	2 016												
	DIC	ENE	FEB	MAR	ABR	MAY	JUN	JUL	AGO	SET	OCT	NOV	DIC	
GASTOS NO FINANCIEROS	**202**	**19**	**36**	**69**	**62**	**67**	**67**	**86**	**60**	**88**	**64**	**62**	**193**	**GASTOS NO FINANCIEROS**
a. GASTOS CORRIENTES	**56**	**13**	**24**	**32**	**30**	**31**	**29**	**35**	**30**	**30**	**27**	**26**	**54**	**a. GASTOS CORRIENTES**
1. Personal y Obligaciones Sociales	11	8	8	7	7	7	7	11	7	7	7	7	11	1. Personal y Obligaciones Sociales
2. Pensiones y Otras Prest. Sociales	5	1	1	3	2	2	3	2	3	3	3	2	5	2. Pensiones y Otras Prest. Sociales
3. Bienes y Servicios	35	4	15	20	20	19	18	19	18	19	16	16	33	3. Bienes y Servicios
4. Donaciones y Transferencias	4	0	0	1	1	1	1	2	1	1	1	1	4	4. Donaciones y Transferencias
5. Otros Gastos Corrientes	1	0	0	1	0	0	0	0	0	0	0	0	1	5. Otros Gastos Corrientes
b. GASTOS DE CAPITAL	**146**	**6**	**12**	**37**	**32**	**37**	**38**	**52**	**30**	**58**	**37**	**36**	**139**	**b. GASTOS DE CAPITAL**
1. Adquisición de Activos No Financieros	145	6	12	37	32	37	35	50	30	58	37	36	139	1. Adquisición de Activos No Financieros
2. Otros gastos de capital 2/	1	0	0	0	0	0	3	1	0	0	0	0	0	2. Otros gastos de capital

1/ Información actualizada al 31 de diciembre de 2016.

2/ Incluye donaciones y transferencias.

FUENTE: Ministerio de Economía y Finanzas

ELABORACIÓN: BCRP, Sucursal Huancayo. Departamento de Estudios Económicos

ANEXO 11

JUNÍN: MOROSIDAD 1/

(En porcentajes)

ENTIDADES FINANCIERAS	2 015		2 016											ENTIDADES FINANCIERAS
	NOV	DIC	ENE	FEB	MAR	ABR	MAY	JUN	JUL	AGO	SET	OCT	NOV	
I. BANCA MÚLTIPLE	**5,7**	**5,5**	**5,6**	**5,7**	**5,6**	**5,6**	**5,7**	**5,7**	**5,7**	**5,8**	**5,8**	**5,6**	**5,7**	**I. BANCA MÚLTIPLE**
II. INSTITUCIONES NO BANCARIAS														**II. INSTITUCIONES NO BANCARIAS**
Financieras	5,4	5,1	5,2	5,5	5,4	5,1	5,2	5,5	5,8	6,0	6,1	6,2	5,8	Financieras
Cajas Municipales	3,4	3,2	3,6	3,6	3,5	3,5	3,6	3,6	3,8	3,8	3,7	3,8	3,7	Cajas Municipales
Cajas Rurales	3,9	4,3	4,2	4,2	4,3	4,5	4,1	4,0	4,1	3,9	3,8	3,8	3,5	Cajas Rurales
EDPYMEs	4,7	4,5	5,0	5,1	5,1	5,2	8,5	9,4	9,8	9,4	9,4	9,5	9,1	EDPYMEs
III. ENTIDADES ESTATALES														**III. ENTIDADES ESTATALES**
Banco de la Nación 2/	1,3	1,3	1,2	1,2	1,2	1,2	1,2	1,3	1,3	1,3	1,3	1,3	1,3	Banco de la Nación 2/
Agrobanco 3/	1,1	1,0	1,0	1,9	1,6	1,6	2,7	2,5	2,2	1,5	1,5	2,1	2,1	Agrobanco 3/
TOTAL	**4,7**	**4,5**	**4,7**	**4,7**	**4,6**	**4,6**	**4,8**	**4,8**	**4,9**	**4,9**	**4,9**	**4,9**	**4,8**	**TOTAL**

1/ Cifras preliminares.
2/ Sólo considera los créditos de consumo e hipotecario.
3/ No considera los créditos a las demás empresas del sector.
Fuente: SBS y AFP.
Elaboración: BCRP - Sucursal Huancayo. Departamento de Estudios Económicos.