

BANCO CENTRAL DE RESERVA DEL PERÚ
SUCURSAL HUANCAYO



JUNÍN: Síntesis de Actividad Económica
Setiembre 2016¹

Departamento de Estudios Económicos

El Banco Central de Reserva del Perú (BCRP) ha considerado presentar un conjunto de indicadores sectoriales de actividad económica con la finalidad de poder realizar el seguimiento del desempeño de la economía departamental. Para el sector real, se ha utilizado el Valor Bruto de Producción a precios del año 2007 para los sectores disponibles. Cabe señalar que, a partir de enero 2014, el Instituto Nacional de Estadística (INEI) ha realizado el cambio de año base (de 1994 a 2007) para la construcción del Producto Bruto Interno (PBI) nacional, estando en elaboración la desagregación departamental. En la medida que se publique referida información, el BCRP volvería a elaborar para cada departamento un indicador agregado de actividad económica.

¹ En el presente informe participaron Francisco Callupe Casaño y Miguel Angel Campos Arias.

ÍNDICE

	<i>Página</i>
RESUMEN EJECUTIVO	3
I. ACTIVIDAD PRODUCTIVA.....	5
1. Actividad primaria.....	5
1.1 Sector agropecuario.....	5
1.2 Sector minería.....	7
2. Otros indicadores sectoriales.....	8
2.1 Sector manufactura.....	8
2.2 Sector construcción.....	9
2.3 Arribos a los establecimientos de hospedaje	10
II. SECTOR EXTERNO	11
1. Exportaciones.....	11
III. CRÉDITOS Y DEPÓSITOS	12
1. Créditos.....	12
2. Depósitos	14
IV. EJECUCIÓN DEL PRESUPUESTO PÚBLICO	15
1. Ejecución del Presupuesto Público.....	15
2. Ejecución del Presupuesto de Inversiones	16
V. ANEXOS	18



RESUMEN EJECUTIVO

Principales hechos de importancia

- Durante el noveno mes de 2016, la actividad minera se recuperó, creciendo en 2,1 por ciento en el mes, ante la mayor oferta de cobre, dado el incremento en la “ley de cobre” que obtuvo Minera Chinalco. De igual forma, el sector agropecuario registró un incremento de 13,5 por ciento en el mes, ante la mayor oferta de los sub sectores agrícola y pecuario.
- En cuanto a los otros indicadores de actividad económica en la región, destacó el incremento del crédito directo total (10,6 por ciento), crédito de consumo (8,9 por ciento), crédito hipotecario (6,9 por ciento), la inversión pública (52,4 por ciento) y los arribos a los establecimientos de hospedaje (6,1 por ciento). Contrariamente, disminuyó la producción manufacturera (-18,7 por ciento) y los despachos de cemento (-6,6 por ciento).

Actividad primaria

- El **sector agropecuario** registró un incremento de 13,5 por ciento en el mes, ante la mayor oferta de los sub sectores agrícola (15,5 por ciento) y pecuario (8,5 por ciento), destacando en el primer caso la producción destinada al mercado externo y agroindustria, principalmente por café, cacao y maíz amarillo duro; mientras que en el sector pecuario sobresalió por leche, fibras de alpaca y llama, y por todas las carnes con excepción a la de caprino. Entre enero y setiembre, creció 5,5 por ciento, ante la mayor oferta de los sub sectores agrícola (4,5 por ciento) y pecuario (11,2 por ciento), sobresaliendo en el primer caso la mayor oferta destinada al mercado externo y agroindustria (café y cacao principalmente); y en el segundo, por leche, lana, fibras de alpaca y llama, y por todas las carnes con excepción a las de ovino y vacuno.
- La **actividad minera** se incrementó en 2,1 por ciento en el mes, ante la mayor producción de cobre (7,5 por ciento), plomo (19,9 por ciento) y plata (20,8 por ciento). El incremento del sector, respecto del año pasado, se debió principalmente a la mayor producción de cobre en la Minera Chinalco, que ejecuta el proyecto Toromocho (8,7 por ciento de aumento en la producción de cobre en el mes), ante la mayor ley registrada. Entre enero y setiembre, la actividad minera se contrajo en 2,5 por ciento, explicado por la menor obtención de cobre (-10,3 por ciento), oro (-4,4 por ciento) y molibdeno (-55,2 por ciento); contrarrestado parcialmente por los incrementos en plomo, zinc y plata. Entre enero y setiembre, la producción de cobre de Minera Chinalco, que representó el 87,1 por ciento del total de cobre producido en el periodo, cayó en 12,6 por ciento.

Otros indicadores de actividad económica

- La **producción manufacturera**, a precios de 1994, se contrajo en 18,7 por ciento en el mes, debido a la menor producción de la manufactura no primaria, toda vez que la manufactura primaria fue nula por el cierre de operaciones de la empresa refinadora de minerales Doe Run (manufactura primaria) desde mediados de 2014. El resultado adverso del mes se debió a la menor producción de cemento; mientras que entre enero y setiembre se contrajo en 7,8 por ciento, ante la menor oferta de cemento y plásticos.
- En setiembre, los **despachos de cemento** en Junín, a cargo de la empresa UNACEM (plantas de Condorcocha y Atocongo con las marcas Cemento Andino y Sol, respectivamente) decrecieron en 6,6 por ciento, ante la reducción de la inversión privada, al estar culminándose la edificación de algunos departamentos, la construcción del nuevo centro comercial Open Plaza en la ciudad de Huancayo y por la menor demanda de algunas mineras; no obstante, la mayor

inversión pública en el mes (52,4 por ciento). Entre enero y setiembre creció 6,8 por ciento, ante la favorable inversión privada e inversión pública (15,5 por ciento más).

- Los **arribos a los establecimientos de hospedaje** en el mes (99,7 miles) creció en 6,1 por ciento, luego de aumentar en 19,4 por ciento en el mes previo, explicado por la mayor afluencia hacia las provincias de Chanchamayo y Satipo (Selva Central) y el Valle del Mantaro, ante la menor presencia de lluvias estacionales. Entre enero y setiembre, los arribos (896,3 miles) crecieron en 8,0 por ciento respecto de similar periodo del año anterior, debido a la mayor afluencia de visitantes nacionales (8,0 por ciento) y extranjeros (13,1 por ciento) por motivo de Semana Santa en marzo, festividades de las Cruces en mayo, y festividades de Santiago en agosto; no obstante que en febrero se registraran dificultades en la carretera central (huaicos).
- El **crédito directo total** en la región (S/ 4 683 millones, calculado con tipo de cambio fijo) creció 10,6 por ciento respecto a igual mes del año pasado, impulsado por los mayores aumentos que se orientaron a los rubros de **empresa** (12,1 por ciento), **consumo** (8,9 por ciento) e **hipotecario** (6,9 por ciento). Respecto al mes previo, aumentó en 1,7 por ciento, sustentado en mayores créditos para empresas y para consumo.
- La **inversión pública** en el mes (S/ 95 millones) se incrementó en S/ 35 millones (52,4 por ciento de variación real interanual), debido a mayores montos devengados en el Gobierno Nacional y los municipios. Entre enero y setiembre sumó S/ 584 millones, aumentando en S/ 96 millones en términos nominales (15,5 por ciento en términos reales). Respecto a los principales proyectos que se ejecutaron entre enero y setiembre, sobresalieron: “Construcción del túnel Yanango y accesos” con S/ 39,8 millones a cargo del Gobierno Central; la “Implementación del instituto regional de enfermedades Neoplásicas de la Macro Región del Centro del Perú” con S/ 33,6 millones a cargo del Gobierno Regional; la “Construcción del puente carrozable sobre el río Perené, distrito de Pichanaki, provincia de Chanchamayo”, con S/ 21,5 millones devengados a cargo del Gobierno Central; el “Mejoramiento de la capacidad resolutive del hospital Daniel Alcides Carrión” con S/ 13,2 millones devengados a cargo del Gobierno Regional; y el “Mejoramiento y ampliación de los sistemas de agua potable y alcantarillado de la localidad de Río Negro, distrito de Río Negro, Satipo” con S/ 12,1 millones a cargo del gobierno local correspondiente.

CUADRO N° 1
JUNÍN: OTROS INDICADORES DE ACTIVIDAD ECONÓMICA
(Variación % respecto a similar mes del año anterior)

	Abr.16	May.16	Jun.16	Jul.16	Ago.16	Set.16
Producción industrial 1/	▼ -9,7	▼ -2,1	▼ -13,8	▼ -6,4	▼ -8,2	▼ -18,7
Despachos de cemento 1/	▲ 11,3	▲ 17,4	▼ -1,1	▲ 0,3	▼ -2,2	▼ -6,6
Arribos a los establecimientos de hospedaje	▲ 6,5	▲ 5,0	▲ 1,0	▼ -0,5	▲ 19,4	▲ 6,1
Crédito total 2/	▲ 9,7	▲ 9,4	▲ 10,3	▲ 9,8	▲ 9,4	▲ 10,6
Crédito de consumo 2/	▲ 9,4	▲ 7,4	▲ 6,7	▲ 6,0	▲ 8,3	▲ 8,9
Crédito hipotecario 2/	▲ 7,9	▲ 7,0	▲ 7,2	▲ 7,8	▲ 8,3	▲ 6,9
Inversión pública 1/	▼ -5,1	▲ 38,4	▲ 16,7	▲ 18,9	▲ 44,3	▲ 52,4

1/ En términos reales.

2/ En términos nominales, con tipo de cambio fijo.

Fuentes: UNACEM, MINCETUR, SBS y AFP, MEF y empresas manufactureras.

I. ACTIVIDAD PRODUCTIVA

1. Actividad primaria

1.1 Sector agropecuario

- La actividad agropecuaria creció 13,5 por ciento en el mes, ante la mayor producción de los sub sectores agrícola (15,5 por ciento) y pecuario (8,5 por ciento). De igual forma, entre enero y setiembre se expandió en 5,5 por ciento, ante la mayor oferta de las partes agrícola y pecuaria.

CUADRO N° 2
JUNÍN: SECTOR AGROPECUARIO 1/
(Miles de toneladas)

Subsectores	Estructura Porcentual 2014 /2	Setiembre			Enero - Setiembre		
		2 015	2 016	Var.%	2 015	2 016	Var.%
AGRÍCOLA	83,6			15,5			4,5
Orientada al mercado interno 2/	67,1			2,8			-2,6
Papa	14,0	1,3	0,9	-33,6	399,9	360,8	-9,8
Piña	9,3	21,5	23,3	8,4	254,4	273,4	7,5
Naranja	8,3	17,3	18,3	5,4	197,2	208,7	5,8
Plátano	5,1	15,2	15,0	-1,4	144,8	144,5	-0,2
Maíz Choclo	3,5	0,1	0,2	68,1	80,5	76,4	-5,1
Yuca	2,0	6,6	6,2	-6,0	53,0	53,8	1,5
Mandarina	2,6	2,7	3,0	8,9	47,9	48,3	0,9
Zanahoria	1,0	0,9	0,7	-22,9	32,4	29,2	-9,7
Orientada al mercado externo y agroindustria 2/	16,5			78,0			25,2
Café	10,9	0,3	0,7	111,2	39,3	46,7	18,9
Cacao	4,7	1,3	2,2	75,3	13,8	20,2	45,6
Maíz A. Duro	0,9	1,0	1,3	27,8	16,2	16,6	2,4
PECUARIO	16,4			8,5			11,2
Carne de vacuno 3/	4,2	0,7	0,8	2,0	6,8	6,7	-1,3
Carne de ave 3/	3,0	1,1	1,3	26,0	8,8	12,5	42,0
Carne de ovino 3/	1,7	0,3	0,3	0,2	2,2	2,2	-0,4
Leche	2,9	3,9	4,1	6,1	35,9	38,2	6,4
SECTOR AGROPECUARIO	100,0			13,5			5,5

1/ Cifras preliminares

2/ A precios de 2007.

3/ Peso neto

Fuente: MINAGRI

Elaboración: BCRP - Sucursal Huancayo. Departamento de Estudios Económicos

- En setiembre, la parte agrícola aumentó en 15,5 por ciento, explicado por la mayor producción con destino al mercado externo y agroindustria (78,0 por ciento), destacando la mayor oferta de café, cacao y maíz amarillo duro; a lo que se sumó la mayor oferta para el mercado interno (2,8 por ciento), sobresaliendo los incrementos en piña, naranja, mandarina, palta, arveja grano verde y maíz choclo. Respecto a café, se debió a mayores cosechas por el inicio de producción de las nuevas plantas que reemplazaron a las variedades susceptibles a la roya; y en cacao, por la ampliación de la superficie en producción. Entre enero y setiembre el sub sector creció en 4,5 por ciento.

- La producción pecuaria aumentó 8,5 por ciento en setiembre, debido a la mayor oferta de leche, fibras de alpaca y llama, y por todas las carnes con excepción a la de caprino; justificándose en leche y carne de ave, por mejores precios de mercado; no obstante, la menor disponibilidad de pastos por falta de lluvias. Entre enero y setiembre, creció 11,2 por ciento, influenciado por la mayor producción de leche, lana, fibras de alpaca y llama, y por todas las carnes con excepción a las de ovino y vacuno. Se calcula que la oferta actual de leche se encontraría alrededor de 140 mil litros diarios, de los cuales el 70 por ciento se destina al mercado de Lima, concentrándose la mayor oferta en el Valle del Mantaro.
- En cuanto al avance de las siembras, en agosto pasado se dio inicio a la campaña 2016-2017, llegando a sumar, al mes de setiembre, 25 393 hectáreas, menor en 181 hectáreas (-0,7 por ciento) comparado a similar periodo de la campaña anterior. El resultado se explicó por la caída en la siembra de cultivos permanentes, toda vez que aumentó las siembras de los transitorios (183 hectáreas o 0,8 por ciento más), motivado por adecuados precios de mercado en los ubicados en la zona ceja de selva y selva (maíz amarillo duro y yuca). En los permanentes, la reducción se debió a piña y plátano, debido a que no viene ampliando la superficie en producción como en años anteriores (efecto base).

CUADRO N° 3
JUNÍN: SUPERFICIE SEMBRADA 1/
(Hectáreas)

	Campaña Agrícola 2/		Variación	
	2015-2016	2016-2017	Absoluta	Porcentual
Cultivos Transitorios	23 662	23 845	183	0,8
Papa	6 893	6 740	-153	-2,2
Maíz Choclo	3 661	3 623	-38	-1,0
Maíz A. Duro	2 682	2 937	255	9,5
Yuca	1 970	2 232	262	13,3
Olluco	1 495	1 626	131	8,8
Arveja Grano Verde	1 244	1 198	-46	-3,7
Frijol Grano Seco	974	1 080	106	10,9
Jenjibre	1 193	938	-255	-21,4
Maíz Amiláceo	793	763	-30	-3,8
Haba Grano Verde	655	734	79	12,1
Otros	2 102	1 974	-128	-6,1
Cultivos Permanentes	1 912	1 548	-364	-19,0
Piña	802	684	-118	-14,7
Plátano	693	664	-29	-4,2
Papaya	45	49	4	8,9
Granadilla	66	43	-23	-34,8
Rocoto	34	36	2	5,9
Otros	272	72	-200	-73,5
TOTAL	25 574	25 393	-181	-0,7

1/ Cifras preliminares

2/ De agosto a setiembre

Fuente: Dirección Regional de Agricultura - Junín

Elaboración: BCRP - Sucursal Huancayo. Departamento de Estudios Económicos

1.2 Sector minería

- La actividad minera creció en el mes (2,1 por ciento), ante la mayor producción de cobre (7,5 por ciento), plomo (19,9 por ciento) y plata (20,8 por ciento); contrarrestado parcialmente por las reducciones en zinc, oro y molibdeno. El resultado del mes se explicó principalmente por la mayor oferta de cobre, ante la mejora en la ley obtenida por la Minera Chinalco (aumentando su producción de cobre en 8,7 por ciento en el mes; no obstante que en el acumulado es menor en 12,6 por ciento).
- Entre enero y setiembre, cayó en 2,5 por ciento, influenciado por la menor obtención de concentrados de cobre, oro y molibdeno; contrarrestado parcialmente por los incrementos en plomo, zinc y plata. La reducción en cobre se explicó por la menor ley obtenida en el año por la minera Chinalco, cuya oferta significó en el avance el 87,1 por ciento del total de cobre producido en Junín. Entre enero y setiembre, la producción de cobre representó el 44 por ciento del VBP minero a precios de 2007, seguido de zinc (32 por ciento), plata (16 por ciento), plomo (4 por ciento) y molibdeno (3 por ciento). Minera Chinalco, registró en el avance, una oferta de cobre (112 786 toneladas), zinc (18 718 toneladas), plata (103 458 kilogramos) y molibdeno (710 toneladas).

CUADRO N° 4
JUNÍN: SECTOR MINERÍA 1/
(Variación % real respecto a similar periodo del año anterior)

Estructura Porcentual 2014 2/	Setiembre			Enero - Setiembre			
	2 015	2 016	Var. %	2 015	2 016	Var. %	
Cobre (TMF)	32,8	13 706	14 730	7,5	144 345	129 519	-10,3
Plomo (TMF)	5,4	3 860	4 630	19,9	33 243	39 327	18,3
Zinc (TMF)	38,9	25 476	25 158	-1,2	209 024	236 064	12,9
Plata (Kg.f)	18,7	68 712	82 971	20,8	595 983	656 491	10,2
Oro (Grm.f)	1,1	68 494	61 000	-10,9	559 900	535 223	-4,4
Molibdeno (TMF)	3,1	197	61	-69,1	1 585	710	-55,2
TOTAL 1/ 2/	100,0			2,1			-2,5

1/ Cifras preliminares.

2/ A precios de 2007.

Fuente: MINEM.

Elaboración: BCRP - Sucursal Huancayo. Departamento de Estudios Económicos.

GRÁFICO N° 1
JUNÍN: CRECIMIENTO DE LA PRODUCCIÓN MINERA
(Variación % real respecto a similar mes del año anterior)

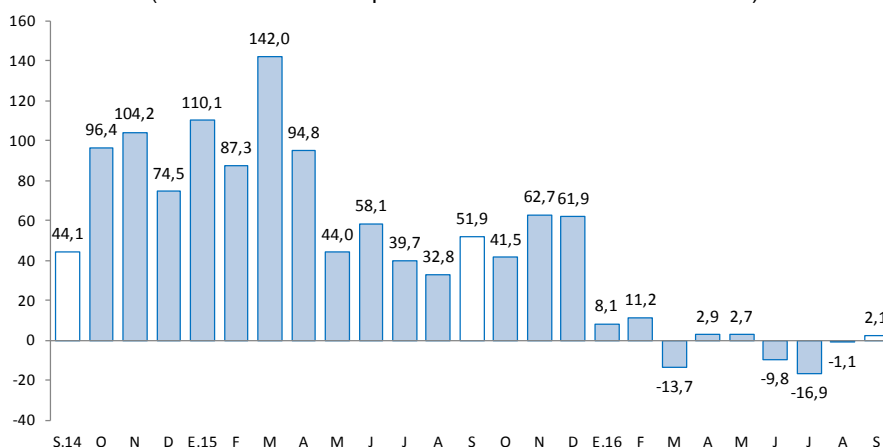

Fuente: MINEM.

Elaboración: BCRP - Sucursal Huancayo. Departamento de Estudios Económicos.

2. Otros indicadores sectoriales

2.1 Sector manufactura

- En setiembre, a precios de 1994, el desempeño de la actividad manufacturera fue negativa, decreciendo en el mes en 18,7 por ciento, ante la menor oferta de la manufactura no primaria, toda vez que el sub sector primario fue nulo, debido a la paralización de la empresa Doe Run en el complejo metalúrgico de La Oroya desde mediados de 2014. Entre enero y setiembre, cayó 7,8 por ciento, influenciado por los resultados desfavorables de la manufactura no primaria.
- En la **manufactura no primaria**, la reducción de 18,7 por ciento en el mes se relacionó a la menor producción de cemento (-19,7 por ciento) en la planta Condorcocha de la empresa UNACEM. Entre enero y setiembre, se contrajo en 7,8 por ciento, debido a la menor oferta de cemento (-8,2 por ciento) y productos químicos – plástico (-31,0 por ciento).

CUADRO N° 5
JUNÍN: SECTOR MANUFACTURA 1/
(Variación % real respecto a similar periodo del año anterior)

	Estructura Porcentual 2014 2/	Setiembre	Enero - Setiembre
		Var. %	Var. %
MANUFACTURA PRIMARIA	31,2	=	=
Refinación de metales	31,2	-	-
Cobre refinado	0,0	-	-
Plomo refinado	7,3	-	-
Zinc refinado	5,5	-	-
Plata refinada	15,8	-	-
Zinc en polvo	0,0	-	-
Trióxido de arsénico	0,0	-	-
Bismuto	0,5	-	-
Otros 2/	2,1	-	-
MANUFACTURA NO PRIMARIA	68,8	-18,7	-7,8
Alimentos	1,8	25,1	7,8
Condimentos	1,6	23,8	6,7
Galletas	0,2	49,4	20,8
Productos Químicos	0,1	0,0	-31,0
Plásticos	0,1	0,0	-31,0
Acido sulfúrico	0,0	-	-
Sulfato de cobre	0,0	-	-
Sulfato de zinc	0,0	-	-
Otros 2/	0,0	-	-
Minerales No Metálicos	66,9	-19,7	-8,2
Cemento	66,9	-19,7	-8,2
TOTAL	100,0	-18,7	-7,8

1/ Cifras preliminares.

2/ A precios de 1994.

Fuente: Empresas manufactureras

Elaboración: BCRP - Sucursal Huancayo. Departamento de Estudios Económicos.



GRÁFICO N° 2
JUNÍN: CRECIMIENTO DE LA MANUFACTURA NO PRIMARIA
 (Variación % real respecto a similar mes del año anterior)

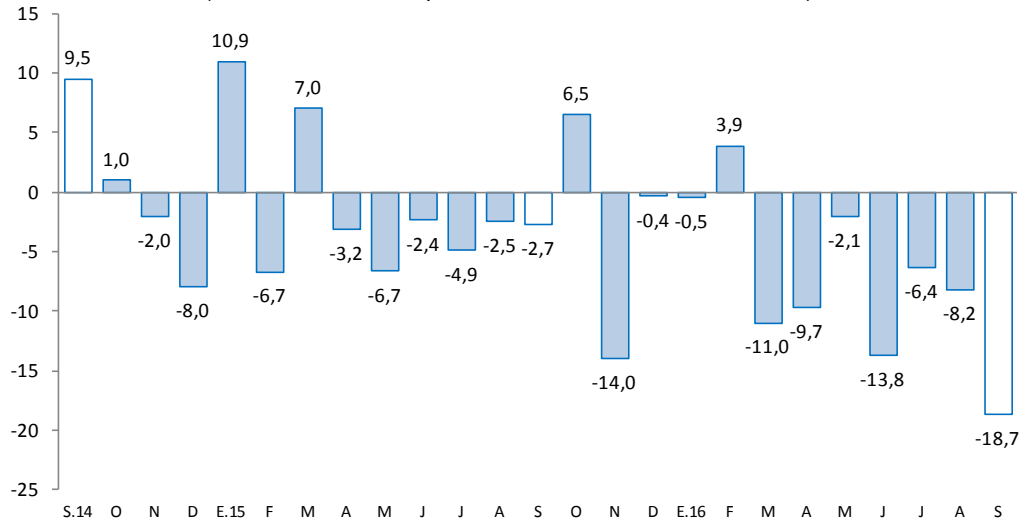

Fuente: Empresas Manufactureras
 Elaboración: BCRP - Sucursal Huancayo. Departamento de Estudios Económicos.

2.2 Sector construcción

- Los despachos de cemento en Junín, por la empresa UNACEM (plantas Condorcocha y Atocongo con las marcas Cemento Andino y Sol, respectivamente), disminuyeron en el mes (-6,6 por ciento), sumando así dos meses de resultados adversos. La caída del mes se debió a la reducción de la inversión privada, al culminarse la construcción de departamentos para vivienda, del nuevo centro comercial Open Plaza en la ciudad de Huancayo y por la menor demanda de algunas mineras; no obstante, el incremento de la inversión pública (52,4 por ciento).

GRÁFICO N° 3
JUNÍN: CRECIMIENTO DE LOS DESPACHOS DE CEMENTO
 (Variación % real respecto a similar mes del año anterior)

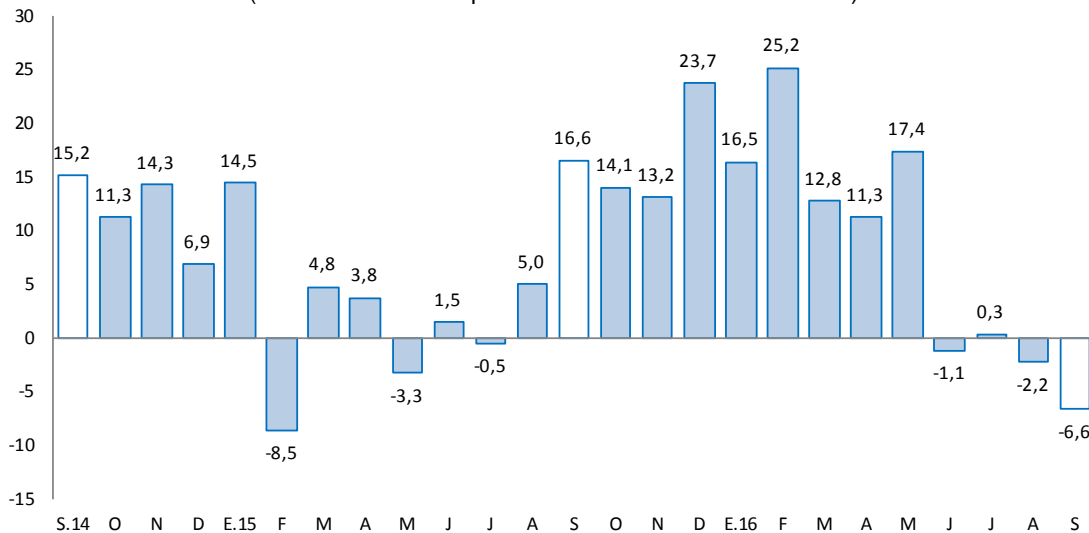

Fuente: UNACEM (Plantas Condorcocha y Atocongo).
 Elaboración: BCRP - Sucursal Huancayo. Departamento de Estudios Económicos.



- Entre enero y setiembre aumentó en 6,8 por ciento, influenciado por el resultado de enero (16,5 por ciento), febrero (25,2 por ciento) y mayo (17,4 por ciento); las que se explicaron por la mayor inversión privada, además de la recuperación de la inversión pública, la que entre enero y setiembre creció en 15,5 por ciento, ante los mayores montos devengados en el Gobierno Regional y los municipios.
- En julio de 2012, Cementos Lima y Cemento Andino concretaron la fusión por absorción, dando origen a la nueva compañía Unión Andina de Cementos S.A.A. (UNACEM) desde fines de dicho año.

2.3 Arribos a los establecimientos de hospedaje

- Al término de setiembre, el número de arribos a los establecimientos de hospedaje (99,7 miles) creció en 6,1 por ciento, luego de aumentar en 19,4 por ciento en el mes previo. El resultado del mes se relacionó a la mayor afluencia hacia las provincias de Chanchamayo y Satipo (Selva Central) y el Valle del Mantaro, ante la menor presencia de lluvias estacionales. Del total de arribos, el 99,5 por ciento fueron nacionales.
- Entre enero y setiembre, los arribos (896,3 miles) crecieron en 8,0 por ciento respecto de similar periodo del año anterior, debido a la mayor afluencia de visitantes nacionales (8,0 por ciento) y extranjeros (13,1 por ciento) por motivo de Semana Santa en marzo, festividades de las Cruces en mayo, y festividades de Santiago en agosto; no obstante que en febrero se registraran dificultades en la carretera central (huaicos). Del total de arribos, el 99,5 por ciento fueron nacionales, de los cuales el 47,4 por ciento procedió del propio departamento, seguido de Lima Metropolitana (25,9 por ciento), Lima provincias (9,5 por ciento) y Huancavelica (4,9 por ciento); mientras que, en los extranjeros, de los 4 668 visitantes, el 23,1 por ciento provino de los Estados Unidos, seguido de España (18,7 por ciento), Francia (6,2 por ciento), Alemania (5,8 por ciento) e Italia (5,2 por ciento), entre los principales.

GRÁFICO N° 4
JUNÍN: CRECIMIENTO DE ARRIBOS A ESTABLECIMIENTOS DE HOSPEDAJE
(Variación %)

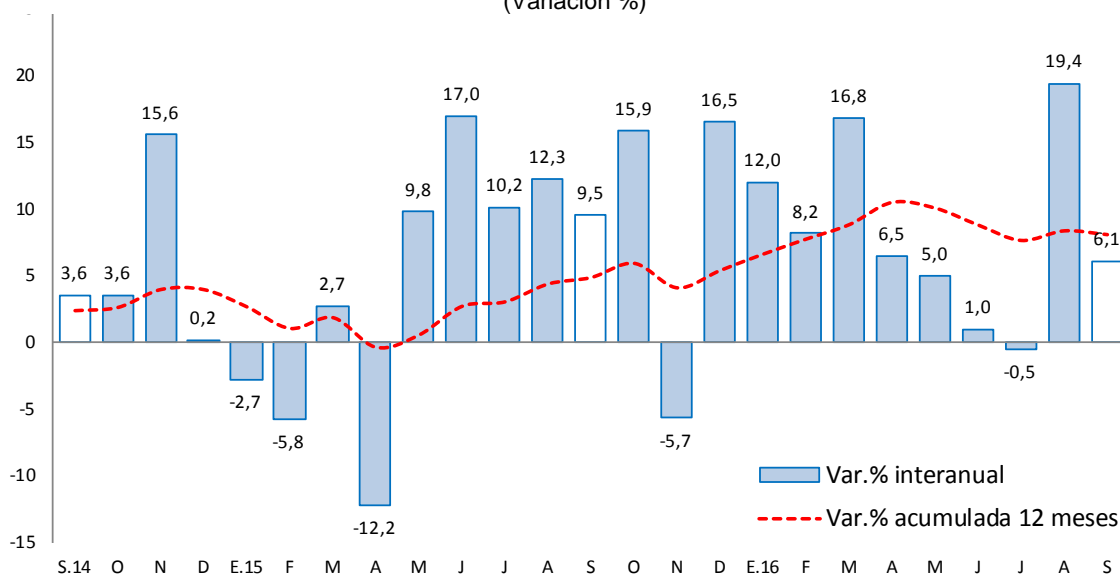

Fuente: MINCETUR

Elaboración: BCRP - Sucursal Huancayo. Departamento de Estudios Económicos.

II. SECTOR EXTERNO

1. Exportaciones

- Al término de setiembre, los envíos totalizaron US\$ 68 millones, inferior en US\$ 9 millones (-12,1 por ciento), debido a menores envíos de productos **tradicionales** (US\$ 5 millones o 7,8 por ciento menos), y de los **no tradicionales** (US\$ 4 millones o 43,5 por ciento menos); explicado en el primer caso por la reducción de productos mineros (US\$ 9 millones menos), principalmente por concentrados de cobre (-52,5 por ciento menos). La exportación de minerales refinados es nula por los inconvenientes en la empresa Doe Run desde setiembre de 2014. Respecto a los no tradicionales, la caída se relacionó a cacao, jengibre, maca, y por prendas de vestir y confecciones.

CUADRO Nº 6
JUNÍN: EXPORTACIONES POR GRUPO DE PRODUCTOS 1/
(Valor FOB en millones de US\$)

TIPO	Estructura %	Setiembre			Enero - Setiembre		
	2014	2 015	2 016	Var. %	2 015	2 016	Var. %
Productos Tradicionales	95,7	68	62	-7,8	656	471	-28,2
Agropecuario	5,3	7	11	55,0	40	40	0,6
Minero 2/	90,4	60	51	-15,4	617	431	-30,1
Productos No Tradicionales	4,3	9	5	-43,5	31	26	-16,4
Agropecuarios	3,5	4	2	-44,7	24	14	-42,2
Pesquero	0,0	0	0	-	0	0	-
Textil	0,1	0	0	-18,6	1	1	23,1
Maderas y papeles, y sus manf.	0,1	0	0	-40,0	1	1	-19,3
Químicos	0,1	0	0	717,9	0	0	328,1
Minerales no metálicos	0,0	0	0	-	0	0	24,0
Sidero - Metalúrgicos y joyería	0,3	4	3	-37,0	4	8	98,5
Metal - Mecánicos	0,0	0	0	-	0	0	-53,7
Otros No Tradicionales	0,0	1	0	-95,5	1	2	142,2
Total Exportaciones	100,0	77	68	-12,1	688	497	-27,7

1/ Cifras Preliminares

2/ Incluye minerales refinados

Fuente: SUNAT

Elaboración: BCRP - Sucursal Huancayo. Departamento de Estudios Económicos.

- Entre enero y setiembre, las ventas totalizaron US\$ 497 millones, inferior en US\$ 190 millones (-27,7 por ciento), ante los menores envíos de productos tradicionales en US\$ 185 millones (-28,2 por ciento); y de los no tradicionales en US\$ 5,1 millones (-16,4 por ciento). Respecto a los **tradicionales**, que significaron el 94,7 por ciento del total, la reducción se justificó por las menores ventas de productos mineros, principalmente de concentrados de cobre y plomo. Las exportaciones de refinados mineros son nulas, ante los problemas en la empresa Doe Run desde mediados de 2014. En los **no tradicionales**, la reducción se relacionó a alcachofas, cacao, jengibre, hortalizas y frutas, maíz, maca y madera aserrada, entre los principales.
- Entre enero y setiembre, los mayores envíos se destinaron a China (28,4 por ciento), Corea del Sur (13,5 por ciento), España (6,8 por ciento) y Bélgica - Luxemburgo (5,5 por ciento). Por productos, sobresalieron los concentrados de cobre (58,0 por ciento del total exportado), concentrados de zinc (15,0 por ciento), café (7,9 por ciento), concentrados de plomo (7,8 por ciento), oro (4,0 por ciento), concentrados de plata (3,5 por ciento) y jengibre (1,2 por ciento), entre los principales.

III. CRÉDITOS Y DEPÓSITOS ²

1. Créditos

- Los créditos en Junín, al término de setiembre, sumaron S/ 4 683 millones, registraron un incremento de 10,6 por ciento comparado a igual mes de 2015 y en 1,7 por ciento respecto al mes anterior. El incremento interanual se explicó por mayores montos otorgados en créditos para empresas (12,1 por ciento), seguido para consumo (8,9 por ciento) e hipotecario (6,9 por ciento), justificándose en el primer caso por mayores montos a la pequeña empresa (que experimenta incremento desde mediados de 2014), así como a la mediana empresa (que se viene recuperando desde principios de año), tanto en la Banca Múltiple como en las Instituciones No bancarias. En los créditos para consumo e hipotecarios se debió al Banco de la Nación (7,6 por ciento y 21,8 por ciento, respectivamente) e Instituciones No Bancarias (16,4 por ciento y 27,0 por ciento, respectivamente).
- Respecto al mes previo, el incremento de 1,7 por ciento se debió a mayores créditos para empresas (2,0 por ciento) y para consumo (1,9 por ciento).
- Por **tipo de moneda**, los créditos estuvieron conformados en un 94,9 por ciento por moneda nacional, los que interanualmente crecieron en 12,9 por ciento; y en 5,1 por ciento por moneda extranjera, los que interanualmente cayeron en 19,8 por ciento.

CUADRO N° 7
JUNÍN: CRÉDITO DIRECTO
(Saldos en millones de soles)

	Saldos en millones de soles		Tasa de crecimiento (%)	
	Ago-16	Set-16	Mes	12 Meses
Banco de la Nación 1/	185	185	0,4	7,7
Agrobanco 2/	195	198	1,3	6,6
Banca Múltiple	2 451	2 491	1,6	7,0
Instituciones No Bancarias	1 775	1 808	1,8	16,8
Financieras	488	495	1,6	9,1
Cajas Municipales	1 162	1 183	1,7	21,3
Cajas Rurales	95	99	3,9	474,6
Edpymes	30	31	3,2	-69,5
Total	4 606	4 683	1,7	10,6
Empresas	2 785	2 841	2,0	12,1
Personas	1 821	1 842	1,2	8,3
Consumo	1 312	1 336	1,9	8,9
Hipotecario	509	506	-0,7	6,9
MN	4 374	4 446	1,6	12,9
ME	232	237	2,0	-19,8
ME (Mill. US\$)	68	69	2,0	-19,8

1/ Considera sólo los créditos de consumo e hipotecario.

2/ No considera los créditos a las demás empresas del sistema financiero

Fuente: SBS y AFP.

Elaboración: BCRP - Sucursal Huancayo. Departamento de Estudios Económicos.

² Se presentan los saldos de los créditos y depósitos al cierre de operaciones de setiembre. Cabe destacar que los saldos de las cuentas expresadas en moneda extranjera se valúan a un tipo de cambio constante, a fin de aislar el efecto de la valuación cambiaria sobre los saldos en dicha moneda.

- En cuanto a la **composición**, el 60,7 por ciento se dirigió al segmento empresarial, el 28,5 por ciento para consumo y el 10,8 por ciento restante al sector hipotecario.

GRÁFICO Nº 5
JUNÍN: CRECIMIENTO DEL CREDITO DIRECTO
 (Variación % respecto a similar mes del año anterior)

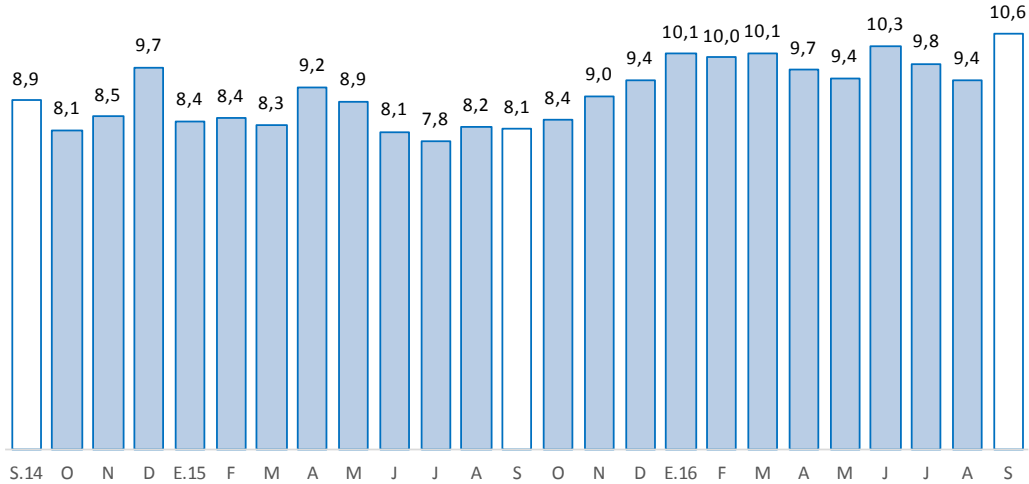

Fuente: SBS y AFP.
 Elaboración: BCRP, Sucursal Huancayo. Departamento de Estudios Económicos.

- Por su parte, la **morosidad** en Junín, correspondiente al mes de agosto 2016, fue 4,9 por ciento, no variando respecto a su similar del año pasado, y tampoco en relación al mes previo. Interanualmente, los mayores niveles de morosidad se registraron en las Edpymes (9,4 por ciento), Financieras (6,0 por ciento) y Banca Múltiple (5,8 por ciento).

GRÁFICO Nº 6
JUNÍN: TASA DE MOROSIDAD 1/ 2/
 (Porcentaje)

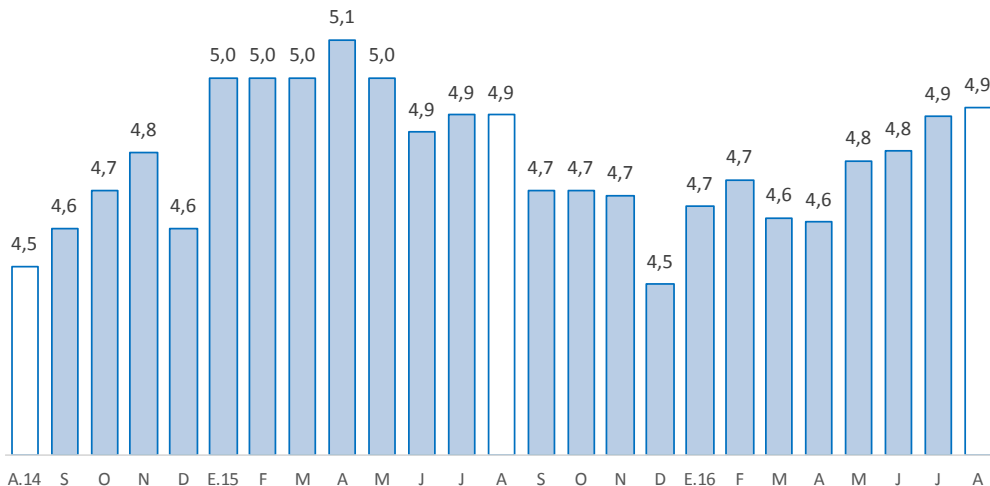

1/ Morosidad = (créditos vencidos + créditos en cobranza judicial) / colocaciones brutas.
 2/ Preliminar
 Fuente: SBS y AFP.
 Elaboración: BCRP - Sucursal Huancayo. Departamento de Estudios Económicos.



2. Depósitos

- En setiembre, los depósitos, que totalizaron S/ 2 987 millones, aumentaron en 12,9 por ciento respecto de setiembre 2015, y en 0,9 por ciento comparado al mes previo. El incremento interanual se debió a los mayores montos en depósitos en ahorro y a plazo, en ambos casos por mayores montos captados en todo el Sistema Financiero. La reducción interanual de los depósitos a la vista se registró en todo el Sistema Financiero, principalmente en las Instituciones No bancarias (-88,2 por ciento).
- Respecto al mes previo, el incremento se asoció a mayores depósitos en ahorro y a plazo, en ambos casos en el Banco de la Nación y las Instituciones No Bancarias.
- Según composición, los depósitos en ahorro concentraron el 41,9 por ciento del total, seguido por los depósitos a plazo (40,6 por ciento) y a la vista (17,6 por ciento).

CUADRO N° 8
JUNÍN: DEPÓSITOS
(Saldos en millones de soles)

	Saldos en millones de soles		Tasa de crecimiento (%)	
	Ago-16	Set-16	Mes	12 Meses
Banco de la Nación	498	490	-1,6	3,7
Banca Múltiple	1 463	1 465	0,1	13,2
Instituciones No Bancarias	998	1 032	3,3	17,5
Financieras	91	91	0,2	4,7
Cajas Municipales	878	907	3,4	16,5
Cajas Rurales	30	33	11,1	170,5
TOTAL	2 960	2 987	0,9	12,9
Vista	539	524	-2,7	-3,5
Ahorro	1 219	1 250	2,6	13,7
A plazo	1 203	1 212	0,8	21,1
MN	2 543	2 573	1,2	17,2
ME	417	414	-0,7	-7,9
ME (Mill. US\$)	122	121	-0,7	-7,9

Fuente: SBS y AFP.

Elaboración: BCRP - Sucursal Huancayo. Departamento de Estudios Económicos.

GRÁFICO Nº 7
JUNÍN: CRECIMIENTO DE LOS DEPÓSITOS
 (Variación % respecto a similar mes del año anterior)

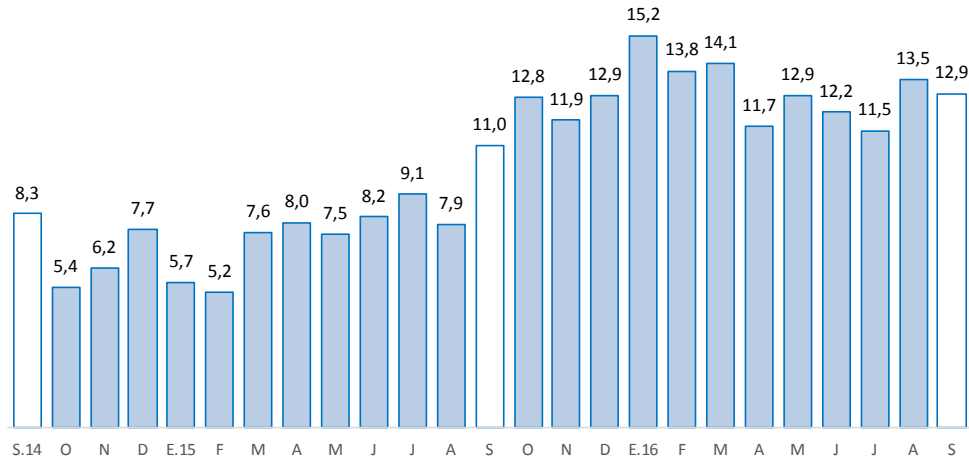

Fuente: SBS y AFP.

Elaboración: BCRP - Sucursal Huancayo. Departamento de Estudios Económicos

IV. EJECUCIÓN DEL PRESUPUESTO PÚBLICO

1. Ejecución del Presupuesto Público

- La ejecución presupuestal del gasto corriente no financiero, neto de transferencias intergubernamentales, en setiembre (S/ 205 millones), se incrementó en S/ 2 millones en términos nominales, pero cayó en 2,1 por ciento en términos reales, respecto de similar mes del año anterior. Creció el gasto en el Gobierno Regional (pago de personal y obligaciones sociales, y compra de bienes y servicios), disminuyó en el Gobierno Nacional (por menores compras de bienes y servicios, y otros gastos corrientes), y no varió en las municipalidades.
- Entre enero y setiembre, sumó S/ 1 860 millones, superior en S/ 243 millones (10,9 por ciento en términos reales), principalmente ante mayores gastos en el Gobierno Nacional (S/ 101 millones más) y el Gobierno Regional (S/ 107 millones más). En general, el incremento se sustentó en los pagos de remuneraciones y obligaciones sociales, por compras de bienes y servicios, y por donaciones y transferencias.

CUADRO Nº 9
JUNÍN: EJECUCIÓN DEL PRESUPUESTO DE GASTOS CORRIENTES 1/ 2
 (Millones de soles)

	Setiembre			Enero - Setiembre		
	2 015	2 016	Var.% real	2 015	2 016	Var.% real
Gobierno Nacional	86	77	-13,0	718	819	10,0
Gobierno Regional	86	97	9,0	680	787	11,6
Gobiernos locales	30	30	-2,5	220	254	11,6
Total	203	205	-2,1	1 617	1 860	10,9

1/ Información actualizada al 30 de setiembre de 2016.

2/ Neto de transferencias intergubernamentales. Comprende pensiones y otros gastos corrientes.

Fuente: Ministerio de Economía y Finanzas

Elaboración: BCRP, Sucursal Huancayo. Departamento de Estudios Económicos

2. Ejecución del Presupuesto de Inversiones

- La inversión pública en Junín, correspondiente a los tres niveles de gobierno, totalizó en setiembre S/ 95 millones, superior en S/ 35 millones (52,4 por ciento en términos reales) ante mayores gastos en el Gobierno Nacional y los municipios. En el conjunto de los tres niveles de gobierno, el incremento se registró en los sectores de transportes (S/ 22,1 millones más), salud (S/ 4,0 millones más) y saneamiento (S/ 3,0 millones más).
- Entre enero y setiembre, acumuló una ejecución de S/ 584 millones, mayor en S/ 96 millones en términos nominales (15,5 por ciento en términos reales), ante mayores montos devengados en el Gobierno Regional (S/ 17 millones más) y las municipalidades (S/ 84 millones más). En los tres niveles de gobierno, los mayores incrementos se concentraron en saneamiento (S/ 34,1 millones más), transportes (S/ 19,8 millones más), educación (S/ 8,8 millones más) y agropecuaria (S/ 7,9 millones más).

CUADRO Nº 10
JUNÍN: EJECUCIÓN DEL PRESUPUESTO DE INVERSIONES 1/ 2/
(Millones de soles)

	Setiembre			Enero - Setiembre		
	2 015	2 016	Var.% real	2 015	2 016	Var.% real
Gobierno Nacional	16	26	61,7	154	149	-6,4
Gobierno Regional	14	12	-16,2	121	138	10,3
Gobiernos locales	31	58	77,6	213	297	34,2
Total	61	95	52,4	487	584	15,5

1/ Información actualizada al 30 de setiembre de 2016.

2/ Comprende la adquisición de activos no financieros

Fuente: Ministerio de Economía y Finanzas

Elaboración: BCRP, Sucursal Huancayo. Departamento de Estudios Económicos.

GRÁFICO Nº 8
JUNÍN: CRECIMIENTO DE LA EJECUCIÓN DEL PRESUPUESTO DE INVERSIONES
(Variación % real)

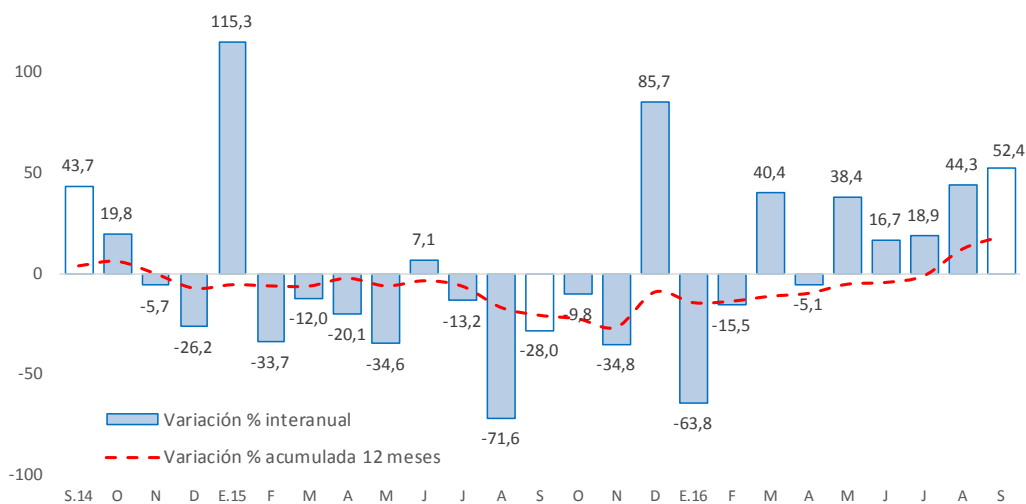

Fuente: MEF.

Elaboración: BCRP - Sucursal Huancayo. Departamento de Estudios Económicos.

- En cuanto a su avance, entre enero y setiembre 2016 se ejecutó en Junín el 36,3 por ciento de su Presupuesto Institucional Modificado (PIM), que sumó en el avance S/ 1 608,4 millones. Las municipalidades registraron un avance del 39,2 por ciento, seguido por el Gobierno Regional (35,3 por ciento) y el Gobierno Nacional (32,4 por ciento).

Principales proyectos

- Entre los principales proyectos que se ejecutaron entre enero y setiembre de 2016, destacaron en el Gobierno Nacional: “Construcción del túnel Yanango y accesos”, con un gasto de S/ 39,8 millones; la “Construcción del puente carrozable sobre el río Perené, distrito de Pichanaki, provincia de Chanchamayo”, con S/ 21,5 millones devengados; y el “Mejoramiento de la carretera Satipo – Mazamari - Dv. Pangoa - Puerto Ocopa”, con S/ 6,7 millones devengados.
- En el Gobierno Regional, la “Implementación del Instituto Regional de Enfermedades Neoplásicas de la Macro Región del Centro del Perú”, con un gasto de S/ 33,6 millones; el “Mejoramiento de la capacidad resolutive del hospital Daniel Alcides Carrión” con S/ 13,2 millones devengados; y la “Recuperación de los servicios de educación primaria y secundaria de la Institución Educativa emblemática Santa Isabel, distrito Huancayo” con S/ 9,7 millones.
- En los gobiernos locales, el “Mejoramiento y ampliación de los sistemas de agua potable y alcantarillado de la localidad de Río Negro, distrito de Río Negro – Satipo” con S/ 12,1 millones a cargo del gobierno local correspondiente; la “Ampliación y mejoramiento de los sistemas de agua potable e instalación de los sistemas de alcantarillado en los centros poblados de San Juan de Cheni y Unión Capiri, y las comunidades nativas de Yaviriróni y Boca Cheni, distrito de Río Negro, Satipo” con S/ 7,9 millones devengados a cargo del gobierno local respectivo; y el “Mejoramiento y rehabilitación de la carretera de acceso: puente Collpa - San Juan de Jarpa - Yanacancha, provincia de Chupaca” con S/ 6,8 millones devengados.

V. ANEXOS



ANEXO 1

JUNÍN: PRODUCCIÓN AGROPECUARIA 1/

(En toneladas métricas)

CULTIVOS	2 015				2 016								CULTIVOS	
	SET	OCT	NOV	DIC	ENE	FEB	MAR	ABR	MAY	JUN	JUL	AGO		SET
AGRÍCOLA														AGRÍCOLA
CONSUMO INTERNO														CONSUMO INTERNO
Ajo	0	8	0	0	8	9	16	0	378	1 321	1 152	235	24	Ajo
Arroz Cáscara	120	78	27	7	19	108	197	807	1 283	966	349	64	83	Arroz Cáscara
Arveja Grano Seco	0	0	2	0	0	0	0	0	745	1 064	42	0	4	Arveja Grano Seco
Arveja Grano Verde	1 370	1 011	1 340	2 190	2 743	3 939	4 546	4 705	2 664	820	1 070	1 918	1 486	Arveja Grano Verde
Cebada Grano	45	0	0	0	0	0	0	0	1 616	12 781	6 954	365	27	Cebada Grano
Cebolla	477	367	467	480	391	450	732	743	779	390	378	640	317	Cebolla
Espinaca	794	880	1 330	1 382	1 184	1 055	671	748	1 051	992	898	680	967	Espinaca
Frijol Grano Seco	397	244	155	271	503	382	372	185	309	376	949	749	297	Frijol Grano Seco
Haba Grano Seco	0	0	0	0	0	0	19	19	1 146	1 794	178	9	0	Haba Grano Seco
Haba Grano Verde	387	424	850	1 164	1 390	2 411	3 217	5 557	2 711	389	164	326	345	Haba Grano Verde
Lechuga	441	435	413	643	820	481	370	559	484	499	483	471	452	Lechuga
Maíz Amiláceo	16	0	0	0	0	0	30	120	4 024	9 648	2 737	449	0	Maíz Amiláceo
Maíz Choclo	145	167	98	987	3 870	8 703	22 319	31 512	9 592	66	15	75	243	Maíz Choclo
Mandarina	2 724	543	316	481	1 304	1 814	2 774	6 965	9 113	9 502	8 722	5 188	2 966	Mandarina
Mashua	0	0	0	0	0	0	0	180	1 997	1 351	87	0	0	Mashua
Naranja	17 337	18 800	22 223	21 629	23 226	19 778	20 526	22 520	25 753	28 969	28 531	21 087	18 272	Naranja
Oca	0	0	0	0	0	0	0	338	1 913	935	76	0	0	Oca
Olluco	32	6	94	93	447	759	1 233	3 172	5 691	4 418	779	0	0	Olluco
Palta	915	3 774	4 537	5 876	5 005	3 003	2 666	2 522	1 966	701	574	514	1 084	Palta
Papa	1 283	1 673	14 097	18 028	16 269	21 250	37 130	72 969	92 090	86 909	30 828	2 470	852	Papa
Papaya	836	889	1 002	1 237	974	850	881	937	865	768	738	599	712	Papaya
Piña	21 489	23 127	26 561	27 804	31 758	34 579	33 868	42 242	32 885	27 710	25 140	21 908	23 288	Piña
Plátano	15 190	16 289	16 543	17 315	18 626	14 831	16 967	17 450	16 597	15 857	14 991	14 222	14 974	Plátano
Yuca	6 553	8 695	9 404	9 274	7 561	6 237	6 261	6 480	5 543	5 436	4 664	5 461	6 161	Yuca
Zanahoria	915	628	601	2 057	3 525	4 986	5 380	5 231	4 499	2 505	1 449	970	705	Zanahoria
Zapallo	120	119	122	96	199	487	520	416	218	174	103	72	103	Zapallo
Otros Cons. Interno	9 679	10 075	10 789	11 466	10 908	11 865	12 871	13 481	14 579	20 705	14 697	9 714	9 127	Otros Cons. Interno
INDUSTRIAL Y/O EXP.														INDUSTRIAL Y/O EXP.
Cacao	1 261	643	453	389	240	404	1 612	2 573	3 517	3 847	3 396	2 361	2 210	Cacao
Café	314	0	0	0	0	2 002	5 232	10 394	10 672	11 011	4 397	2 322	663	Café
Maíz A. Duro	989	547	439	664	2 193	3 757	3 912	2 924	979	222	117	1 232	1 263	Maíz A. Duro
Otros Industrial y/o Exp.	31	14	1	0	0	0	0	0	0	0	12	25	43	Otros Industrial y/o Exp.
PECUARIO														PECUARIO
CARNE 2/														CARNE 2/
Carne Ave	1 070,6	807,5	502,8	579,8	994,1	1 392,6	1 551,6	1 606,6	1 697,4	1 635,4	1 105,8	1 217,1	1 348,6	Carne Ave
Carne Ovino	250,4	244,8	256,7	245,6	232,2	235,9	237,2	239,7	244,4	249,3	268,9	249,9	250,8	Carne Ovino
Carne Porcino	310,9	313,7	319,5	346,5	311,4	321,1	348,7	327,2	332,7	339,8	352,0	343,3	340,9	Carne Porcino
Carne Vacuno	741,0	741,7	870,0	754,3	704,1	713,9	734,7	727,6	763,6	757,2	771,2	734,8	755,5	Carne Vacuno
Carne Caprino	3,8	3,8	3,9	3,9	3,1	3,2	3,3	3,2	3,5	3,6	3,6	3,4	3,5	Carne Caprino
Carne Alpaca	22,8	23,1	23,7	24,7	21,7	22,4	21,8	22,2	23,2	23,6	28,2	24,8	25,0	Carne Alpaca
Carne Llama	17,5	17,7	18,0	19,1	16,8	18,0	17,0	17,3	18,1	19,0	20,8	20,6	20,9	Carne Llama
Huevo	137,9	133,4	132,4	129,8	131,4	136,0	139,8	136,5	125,3	139,3	130,2	111,5	112,2	Huevo
Leche	3 874,6	3 980,1	3 943,0	4 038,1	4 206,5	4 013,9	4 398,8	4 253,9	4 372,7	4 261,9	4 383,0	4 206,5	4 112,8	Leche
Lana	0,0	0,0	0,0	0,0	69,6	442,9	600,1	173,1	5,8	0,0	0,0	0,0	0,0	Lana
FIBRA														FIBRA
Fibra de Alpaca	8,3	62,1	44,8	3,0	0,0	0,0	0,0	0,0	0,0	0,0	0,0	0,0	10,6	Fibra de Alpaca
Fibra de Llama	0,3	27,1	21,2	2,0	0,0	0,0	0,0	0,0	0,0	0,0	0,0	0,0	2,5	Fibra de Llama

1/ Cifras preliminares

2/ Peso Neto, no de animales en pie.

FUENTE: MINAGRI

ELABORACIÓN: BCRP - Sucursal Huancayo. Departamento de Estudios Económicos.



ANEXO 2

JUNÍN: PRODUCCIÓN MINERA METÁLICA 1/
(Contenido Fino)

Producción Metálica Concentración	2 015				2 016									Producción Metálica Concentración
	SET	OCT	NOV	DIC	ENE	FEB	MAR	ABR	MAY	JUN	JUL	AGO	SET	
COBRE (TMF)	13 706	17 423	20 583	21 178	14 147	10 449	12 463	14 846	15 853	17 643	12 685	16 703	14 730	COBRE (TMF)
PLOMO (TMF)	3 860	3 832	4 466	5 135	4 135	4 583	4 365	4 647	4 672	3 549	4 353	4 394	4 630	PLOMO (TMF)
ZINC (TMF)	25 476	27 204	27 339	29 506	26 974	26 513	26 413	26 377	27 419	26 207	25 597	25 407	25 158	ZINC (TMF)
PLATA (Kg.f)	68 712	69 140	73 343	78 086	60 681	67 777	68 492	72 113	83 562	66 535	71 318	83 042	82 971	PLATA (Kg.f)
ORO (Grm.f)	68 494	58 998	62 565	63 265	50 779	57 737	67 111	60 382	59 437	56 142	62 662	59 972	61 000	ORO (Grm.f)
MOLIBDENO (TMF)	197	247	325	277	106	104	64	70	83	87	72	63	61	MOLIBDENO (TMF)

1/ Cifras preliminares.

Fuente: MINEM

Elaboración: BCRP - Sucursal Huancayo. Departamento de Estudios Económicos.



ANEXO 3

JUNÍN: PRODUCCIÓN MANUFACTURERA 1/
(Índice 1994 = 100)

DESCRIPCIÓN	2 015				2 016										DESCRIPCIÓN
	SET	OCT	NOV	DIC	ENE	FEB	MAR	ABR	MAY	JUN	JUL	AGO	SET		
I. MANUFACTURA PRIMARIA	0	0	0	0	0	0	0	0	0	0	0	0	0	0	I. MANUFACTURA PRIMARIA
Refinación de metales	0	0	0	0	0	0	0	0	0	0	0	0	0	0	Refinación de metales
Cobre refinado	0	0	0	0	0	0	0	0	0	0	0	0	0	0	Cobre refinado
Plomo refinado	0	0	0	0	0	0	0	0	0	0	0	0	0	0	Plomo refinado
Zinc refinado	0	0	0	0	0	0	0	0	0	0	0	0	0	0	Zinc refinado
Plata refinada	0	0	0	0	0	0	0	0	0	0	0	0	0	0	Plata refinada
Zinc en polvo	0	0	0	0	0	0	0	0	0	0	0	0	0	0	Zinc en polvo
Trióxido de arsénico	0	0	0	0	0	0	0	0	0	0	0	0	0	0	Trióxido de arsénico
Bismuto	0	0	0	0	0	0	0	0	0	0	0	0	0	0	Bismuto
Otros 2/	0	0	0	0	0	0	0	0	0	0	0	0	0	0	Otros 2/
II. MANUFACTURA NO PRIMARIA	263	287	225	235	223	205	193	197	207	193	216	228	214	II. MANUFACTURA NO PRIMARIA	
A. Alimentos	308	418	406	355	340	403	343	314	292	331	319	424	385	A. Alimentos	
Condimentos	347	458	446	382	381	427	366	337	313	370	329	469	430	Condimentos	
Galletas	100	208	198	210	123	274	219	193	180	123	262	186	150	Galletas	
B. Productos Químicos	1	0	1	1	1	0	0	2	1	0	1	1	1	B. Productos Químicos	
Plásticos	31	19	31	31	31	17	19	62	25	19	31	31	31	Plásticos	
Acido sulfúrico	0	0	0	0	0	0	0	0	0	0	0	0	0	Acido sulfúrico	
Sulfato de cobre	0	0	0	0	0	0	0	0	0	0	0	0	0	Sulfato de cobre	
Sulfato de zinc	0	0	0	0	0	0	0	0	0	0	0	0	0	Sulfato de zinc	
Otros 3/	0	0	0	0	0	0	0	0	0	0	0	0	0	Otros 3/	
C. Minerales No Metálicos	309	335	261	274	260	238	224	230	242	224	252	264	248	C. Minerales No Metálicos	
Cemento	309	335	261	274	260	238	224	230	242	224	252	264	248	Cemento	
TOTAL	41	44	35	36	34	32	30	30	32	30	33	35	33	TOTAL	

1/ Cifras preliminares. A precios de 1994

2/ Oro, Selenio, Teluro, Arsénico, Antimonio, entre otros.

3/ Oleum 105,62%.

Fuente: Empresas manufactureras

Elaboración: BCRP - Sucursal Huancayo. Departamento de Estudios Económicos.



ANEXO 4

JUNÍN: PRODUCCIÓN MANUFACTURERA 1/
(Variación Porcentual Real)

DESCRIPCIÓN	2 015				2 016									DESCRIPCIÓN
	SET	OCT	NOV	DIC	ENE	FEB	MAR	ABR	MAY	JUN	JUL	AGO	SET	
I. MANUFACTURA PRIMARIA	-	-	-	-	-	-	-	-	-	-	-	-	-	I. MANUFACTURA PRIMARIA
Refinación de metales	-	-	-	-	-	-	-	-	-	-	-	-	-	Refinación de metales
Cobre refinado	-	-	-	-	-	-	-	-	-	-	-	-	-	Cobre refinado
Plomo refinado	-	-	-	-	-	-	-	-	-	-	-	-	-	Plomo refinado
Zinc refinado	-	-	-	-	-	-	-	-	-	-	-	-	-	Zinc refinado
Plata refinada	-	-	-	-	-	-	-	-	-	-	-	-	-	Plata refinada
Zinc en polvo	-	-	-	-	-	-	-	-	-	-	-	-	-	Zinc en polvo
Trióxido de arsénico	-	-	-	-	-	-	-	-	-	-	-	-	-	Trióxido de arsénico
Bismuto	-	-	-	-	-	-	-	-	-	-	-	-	-	Bismuto
Otros 2/	-	-	-	-	-	-	-	-	-	-	-	-	-	Otros 2/
II. MANUFACTURA NO PRIMARIA	-2,7	6,5	-14,0	-0,4	-0,5	3,9	-11,0	-9,7	-2,1	-13,8	-6,4	-8,2	-18,7	II. MANUFACTURA NO PRIMARIA
A. Alimentos	-16,3	9,3	16,7	35,9	31,7	37,4	5,7	1,5	-12,2	-9,7	-14,7	18,8	25,1	A. Alimentos
Condimentos	-13,9	11,2	18,3	35,9	33,5	36,8	2,2	-2,3	-13,0	-7,3	-19,7	20,2	23,8	Condimentos
Galletas	-44,7	-8,4	1,0	35,0	8,1	42,1	50,3	57,5	-3,4	-35,6	44,8	2,1	49,4	Galletas
B. Productos Químicos	-64,3	-80,0	-77,8	-44,4	-44,4	-72,5	-40,0	-28,6	-20,0	0,0	-16,7	0,0	0,0	B. Productos Químicos
Plásticos	-64,3	-80,0	-77,8	-44,4	-44,4	-72,5	-40,0	-28,6	-20,0	0,0	-16,7	0,0	0,0	Plásticos
Acido sulfúrico	-	-	-	-	-	-	-	-	-	-	-	-	-	Acido sulfúrico
Sulfato de cobre	-	-	-	-	-	-	-	-	-	-	-	-	-	Sulfato de cobre
Sulfato de zinc	-	-	-	-	-	-	-	-	-	-	-	-	-	Sulfato de zinc
Otros 3/	-	-	-	-	-	-	-	-	-	-	-	-	-	Otros 3/
C. Minerales No Metálicos	-2,3	6,5	-14,7	-1,1	-1,2	2,9	-11,5	-10,0	-1,8	-13,9	-6,1	-9,0	-19,7	C. Minerales No Metálicos
Cemento	-2,3	6,5	-14,7	-1,1	-1,2	2,9	-11,5	-10,0	-1,8	-13,9	-6,1	-9,0	-19,7	Cemento
TOTAL	-2,7	6,5	-14,0	-0,4	-0,5	3,9	-11,0	-9,7	-2,1	-13,8	-6,4	-8,2	-18,7	TOTAL

1/ Cifras preliminares. A precios de 1994

2/ Oro, Selenio, Teluro, Arsénico, Antimonio, entre otros.

3/ Oleum 105,62%.

Fuente: Empresas manufactureras

Elaboración: BCRP - Sucursal Huancayo. Departamento de Estudios Económicos.



ANEXO 5

JUNÍN: EXPORTACIONES FOB POR TIPO DE PRODUCTOS 1/
(Millones US\$)

TIPO	2 015				2 016										TIPO
	SET	OCT	NOV	DIC	ENE	FEB	MAR	ABR	MAY	JUN	JUL	AGO	SET		
Productos Tradicionales	68	65	67	116	38	42	46	47	71	52	43	70	62	Productos Tradicionales	
Agrícolas	7	7	4	2	2	1	1	0	2	5	8	10	11	Agrícolas	
Mineros 2/	60	58	63	113	36	41	45	47	68	47	35	60	51	Mineros 2/	
Productos No Tradicionales	9	2	2	3	2	2	1	5	1	2	2	5	5	Productos No Tradicionales	
Agropecuarios	4	2	1	2	1	1	1	1	1	2	2	2	2	Agropecuarios	
Pesqueros	0	0	0	0	0	0	0	0	0	0	0	0	0	Pesqueros	
Textiles	0	0	0	0	0	0	0	0	0	0	0	0	0	Textiles	
Maderas y papeles, y sus manufacturas	0	0	0	0	0	0	0	0	0	0	0	0	0	Maderas y papeles, y sus manufacturas	
Químicos	0	0	0	0	0	0	0	0	0	0	0	0	0	Químicos	
Minerales no metálicos	0	0	0	0	0	0	0	0	0	0	0	0	0	Minerales no metálicos	
Sidero - metalúrgicos y joyería	4	0	0	0	0	0	0	3	0	0	0	3	3	Sidero - metalúrgicos y joyería	
Metal - mecánicos	0	0	0	0	0	0	0	0	0	0	0	0	0	Metal - mecánicos	
Otros no tradicionales	1	0	0	1	0	1	0	1	0	0	0	0	0	Otros no tradicionales	
TOTAL EXPORTACIONES	77	68	69	119	39	44	48	52	72	54	45	75	68	TOTAL EXPORTACIONES	

1/ Cifras Preliminares.

2/ Incluye minerales refinados.

Fuente: SUNAT

Elaboración: BCRP - Sucursal Huancayo. Departamento de Estudios Económicos.

ANEXO 6

JUNÍN: EXPORTACIONES FOB DE PRODUCTOS TRADICIONALES 1/
(Millones US\$)

TIPO	2 015				2 016												TIPO
	SET	OCT	NOV	DIC	ENE	FEB	MAR	ABR	MAY	JUN	JUL	AGO	SET				
AGROPECUARIO	7	7	4	2	2	1	1	0	2	5	8	10	11	AGROPECUARIO			
Café														Café			
Volumen (TM)	1 891	1 977	1 026	625	479	220	449	152	858	1 406	2 311	2 906	3 153	Volumen (TM)			
Valor (Millones US\$)	7	7	4	2	2	1	1	0	2	5	8	10	11	Valor (Millones US\$)			
Lana														Lana			
Volumen (TM)	0	0	0	0	0	0	0	0	0	0	0	0	0	Volumen (TM)			
Valor (Millones US\$)	0	0	0	0	0	0	0	0	0	0	0	0	0	Valor (Millones US\$)			
Chancaca														Chancaca			
Volumen (TM)	0	0	0	0	0	0	0	0	0	0	0	0	0	Volumen (TM)			
Valor (Millones US\$)	0	0	0	0	0	0	0	0	0	0	0	0	0	Valor (Millones US\$)			
Pieles														Pieles			
Volumen (TM)	0	0	0	0	0	0	0	0	0	0	0	0	0	Volumen (TM)			
Valor (Millones US\$)	0	0	0	0	0	0	0	0	0	0	0	0	0	Valor (Millones US\$)			
MINEROS	60	58	63	113	36	41	45	47	68	47	35	60	51	MINEROS			
Plata														Plata			
Volumen (TM)	0	1 317	2 823	7 018	0	2 244	1 538	0	0	0	0	0	0	Volumen (TM)			
Valor (Millones US\$)	0	3	7	16	0	5	4	0	0	0	0	0	0	Valor (Millones US\$)			
Cobre														Cobre			
Volumen (TM)	58 687	55 824	50 506	89 995	38 740	34 760	18 215	59 941	51 309	67 689	32 561	71 059	49 781	Volumen (TM)			
Valor (Millones US\$)	52	50	46	68	28	28	17	45	37	41	20	47	25	Valor (Millones US\$)			
Plomo														Plomo			
Volumen (TM)	1 449	1 342	128	6 407	322	3 176	0	0	6 167	0	59	2 221	3 989	Volumen (TM)			
Valor (Millones US\$)	3	2	1	15	2	5	0	0	16	0	0	7	10	Valor (Millones US\$)			
Zinc														Zinc			
Volumen (TM)	5 127	4 456	11 496	23 612	11 094	4 539	20 729	0	18 974	4 763	14 531	9 071	18 982	Volumen (TM)			
Valor (Millones US\$)	4	3	7	13	6	3	21	0	11	4	12	5	13	Valor (Millones US\$)			
Otros														Otros			
Volumen (TM)	0	0	0	0	0	0	0	0	0	0	0	0	1 251	Volumen (TM)			
Valor (Millones US\$)	0	0	0	0	0	0	0	0	0	0	0	0	0	Valor (Millones US\$)			
Minerales Refinados	1	0	3	2	0	1	4	1	4	2	3	1	4	Minerales Refinados			
• Plata refinada														• Plata refinada			
Volumen (TM)	0	0	5	0	0	0	0	0	0	0	0	0	0	Volumen (TM)			
Valor (Millones US\$)	0	0	3	0	0	0	0	0	0	0	0	0	0	Valor (Millones US\$)			
• Cobre refinado														• Cobre refinado			
Volumen (TM)	0	0	0	0	0	0	0	0	0	0	0	0	0	Volumen (TM)			
Valor (Millones US\$)	0	0	0	0	0	0	0	0	0	0	0	0	0	Valor (Millones US\$)			
• Plomo refinado														• Plomo refinado			
Volumen (TM)	0	0	0	0	0	0	0	0	0	0	0	0	0	Volumen (TM)			
Valor (Millones US\$)	0	0	0	0	0	0	0	0	0	0	0	0	0	Valor (Millones US\$)			
• Zinc refinado														• Zinc refinado			
Volumen (TM)	0	0	0	0	0	0	0	0	0	0	0	0	0	Volumen (TM)			
Valor (Millones US\$)	0	0	0	0	0	0	0	0	0	0	0	0	0	Valor (Millones US\$)			
• Oro refinado														• Oro refinado			
Volumen (Kilogramos)	51	0	0	113	0	52	180	55	165	106	118	69	157	Volumen (Kilogramos)			
Valor (Millones US\$)	1	0	0	2	0	1	4	1	4	2	3	1	4	Valor (Millones US\$)			
• Otros refinados (TM)	0	0	0	0	0	0	0	0	0	0	0	0	0	• Otros refinados (TM)			
• Otros refinados (mil US\$)	0	0	0	0	0	0	0	0	0	0	0	0	0	• Otros refinados (mil US\$)			
TOTAL	68	65	67	116	38	42	46	47	71	52	43	70	62	TOTAL			

1/ Cifras Preliminares.

Fuente: SUNAT

Elaboración: BCRP - Sucursal Huancayo, Departamento de Estudios Económicos.



ANEXO 7

JUNÍN: INGRESOS CORRIENTES DEL GOBIERNO CENTRAL

(Millones de nuevos soles)

	2 015				2 016									
	SET	OCT	NOV	DIC	ENE	FEB	MAR	ABR	MAY	JUN	JUL	AGO	SET	
I. INGRESOS TRIBUTARIOS	38	37	41	41	43	40	43	42	35	38	37	38	39	I. INGRESOS TRIBUTARIOS
1). Impuesto a la Renta	19	19	20	21	23	22	25	26	17	19	20	20	21	1). Impuesto a la Renta
Personas Naturales	4	4	4	5	6	5	4	5	5	5	5	5	4	Personas Naturales
Personas Jurídicas	14	14	15	14	17	16	16	13	10	13	13	14	16	Personas Jurídicas
Regularización	1	1	2	2	1	1	5	8	2	1	2	1	1	Regularización
2). Impuesto a las Importaciones	0	0	0	0	0	0	0	0	0	0	0	0	0	2). Impuesto a las Importaciones
3). Impuesto General a las Ventas	13	13	16	14	16	14	14	10	13	14	11	13	13	3). Impuesto General a las Ventas
4). Imp. Selectivo al Consumo (ISC)	0	0	0	0	0	0	0	0	0	0	0	0	0	4). Imp. Selectivo al Consumo (ISC)
5). Otros Ingresos Tributarios	5	5	5	6	3	4	4	6	6	4	7	5	5	5). Otros Ingresos Tributarios
II. INGRESOS NO TRIBUTARIOS	2	2	1	3	0	2	2	0	1	1	2	0	1	II. INGRESOS NO TRIBUTARIOS
TOTAL INGRESOS (I + II)	40	38	41	45	43	42	45	43	36	38	39	39	40	TOTAL INGRESOS (I + II)

Fuente: SUNAT

Elaboración: BCRP - Sucursal Huancayo. Departamento de Estudios Económicos



ANEXO 8

JUNÍN: EJECUCIÓN DEL PRESUPUESTO PÚBLICO DEL GOBIERNO NACIONAL 1/

(Millones de soles)

	2 015				2 016									
	SET	OCT	NOV	DIC	ENE	FEB	MAR	ABR	MAY	JUN	JUL	AGO	SET	
GASTOS NO FINANCIEROS	105	106	150	220	92	88	110	95	99	123	172	98	105	GASTOS NO FINANCIEROS
a. GASTOS CORRIENTES	86	82	110	135	79	83	95	83	75	96	149	81	77	a. GASTOS CORRIENTES
1. Personal y Obligaciones Sociales	26	26	50	33	31	30	32	32	31	39	46	32	30	1. Personal y Obligaciones Sociales
2. Pensiones y Otras Prest. Sociales	18	19	18	30	18	18	18	19	18	18	50	18	18	2. Pensiones y Otras Prest. Sociales
3. Bienes y Servicios	20	14	34	45	8	18	28	16	18	19	22	16	17	3. Bienes y Servicios
4. Donaciones y Transferencias 2/	0	0	1	2	20	0	0	0	0	0	15	0	0	4. Donaciones y Transferencias
5. Otros Gastos Corrientes	22	22	6	25	3	17	18	16	9	20	16	14	12	5. Otros Gastos Corrientes
b. GASTOS DE CAPITAL	19	25	41	84	12	4	15	12	24	27	23	17	27	b. GASTOS DE CAPITAL
1. Adquisición de Activos No Financieros	16	24	13	28	12	4	14	12	24	25	15	16	26	1. Adquisición de Activos No Financieros
2. Otros gastos de capital 3/	4	0	27	57	0	0	1	0	0	2	8	1	1	2. Otros gastos de capital

1/ Información actualizada al 30 de setiembre de 2016.

2/ Neto de transferencias intergubernamentales.

3/ Incluye donaciones y transferencias.

FUENTE: Ministerio de Economía y Finanzas

ELABORACIÓN: BCRP, Sucursal Huancayo. Departamento de Estudios Económicos.

ANEXO 9

JUNÍN: EJECUCIÓN DEL PRESUPUESTO PÚBLICO DEL GOBIERNO REGIONAL 1/
(Millones de soles)

	2 015				2 016									
	SET	OCT	NOV	DIC	ENE	FEB	MAR	ABR	MAY	JUN	JUL	AGO	SET	
GASTOS NO FINANCIEROS	100	121	131	275	78	76	94	101	95	110	147	114	118	GASTOS NO FINANCIEROS
a. GASTOS CORRIENTES	86	87	93	163	78	73	81	82	87	90	101	99	97	a. GASTOS CORRIENTES
1. Personal y Obligaciones Sociales	55	58	61	75	60	55	55	57	59	58	69	61	61	1. Personal y Obligaciones Sociales
2. Pensiones y Otras Prest. Sociales	9	9	10	16	13	10	11	10	10	9	12	9	10	2. Pensiones y Otras Prest. Sociales
3. Bienes y Servicios	21	19	21	58	5	8	15	15	18	23	20	21	19	3. Bienes y Servicios
4. Donaciones y Transferencias	0	0	0	0	0	0	0	0	0	0	0	0	0	4. Donaciones y Transferencias
5. Otros Gastos Corrientes	0	0	0	14	0	0	0	0	0	0	0	7	7	5. Otros Gastos Corrientes
b. GASTOS DE CAPITAL	14	34	38	112	0	4	13	20	9	20	45	15	21	b. GASTOS DE CAPITAL
1. Adquisición de Activos No Financieros	14	34	38	112	0	4	13	20	9	20	45	15	12	1. Adquisición de Activos No Financieros
2. Otros gastos de capital 2/	0	0	0	0	0	0	0	0	0	0	0	0	9	2. Otros gastos de capital

1/ Información actualizada al 30 de setiembre de 2016.

2/ Incluye donaciones y transferencias.

FUENTE: Ministerio de Economía y Finanzas

ELABORACIÓN: BCRP, Sucursal Huancayo. Departamento de Estudios Económicos.

ANEXO 10

JUNÍN: EJECUCIÓN DEL PRESUPUESTO PÚBLICO DE LOS GOBIERNOS LOCALES 1/

(Millones de soles)

	2 015				2 016									
	SET	OCT	NOV	DIC	ENE	FEB	MAR	ABR	MAY	JUN	JUL	AGO	SET	
GASTOS NO FINANCIEROS	62	61	73	227	19	36	69	62	67	67	86	60	88	GASTOS NO FINANCIEROS
a. GASTOS CORRIENTES	30	28	29	59	13	24	32	30	31	29	35	30	30	a. GASTOS CORRIENTES
1. Personal y Obligaciones Sociales	7	6	7	11	8	8	7	7	7	7	11	7	7	1. Personal y Obligaciones Sociales
2. Pensiones y Otras Prest. Sociales	4	3	2	6	1	1	3	2	2	3	2	3	3	2. Pensiones y Otras Prest. Sociales
3. Bienes y Servicios	16	18	17	37	4	15	20	20	19	18	19	18	19	3. Bienes y Servicios
4. Donaciones y Transferencias	3	1	2	4	0	0	1	1	1	1	2	1	1	4. Donaciones y Transferencias
5. Otros Gastos Corrientes	0	0	0	1	0	0	1	0	0	0	0	0	0	5. Otros Gastos Corrientes
b. GASTOS DE CAPITAL	32	33	44	168	6	12	37	32	37	38	52	30	58	b. GASTOS DE CAPITAL
1. Adquisición de Activos No Financieros	31	32	43	168	6	12	37	32	37	35	50	30	58	1. Adquisición de Activos No Financieros
2. Otros gastos de capital 2/	1	0	0	1	0	0	0	0	0	3	1	0	0	2. Otros gastos de capital

1/ Información actualizada al 30 de setiembre de 2016.

2/ Incluye donaciones y transferencias.

FUENTE: Ministerio de Economía y Finanzas

ELABORACIÓN: BCRP, Sucursal Huancayo. Departamento de Estudios Económicos



ANEXO 11

JUNÍN: MOROSIDAD 1/
(En porcentajes)

ENTIDADES FINANCIERAS	2 015					2 016								ENTIDADES FINANCIERAS
	AGO	SET	OCT	NOV	DIC	ENE	FEB	MAR	ABR	MAY	JUN	JUL	AGO	
I. BANCA MÚLTIPLE	6,1	5,8	5,9	5,7	5,5	5,6	5,7	5,6	5,6	5,7	5,7	5,7	5,8	I. BANCA MÚLTIPLE
II. INSTITUCIONES NO BANCARIAS														II. INSTITUCIONES NO BANCARIAS
Financieras	4,8	4,8	5,5	5,4	5,1	5,2	5,5	5,4	5,1	5,2	5,5	5,8	6,0	Financieras
Cajas Municipales	3,4	3,4	3,3	3,4	3,2	3,6	3,6	3,5	3,5	3,6	3,6	3,8	3,8	Cajas Municipales
Cajas Rurales	8,9	6,4	4,0	3,9	4,3	4,2	4,2	4,3	4,5	4,1	4,0	4,1	3,9	Cajas Rurales
EDPYMEs	4,9	4,9	4,7	4,7	4,5	5,0	5,1	5,1	5,2	8,5	9,4	9,8	9,4	EDPYMEs
III. ENTIDADES ESTATALES														III. ENTIDADES ESTATALES
Banco de la Nación 2/	1,2	1,3	1,2	1,3	1,3	1,2	1,2	1,2	1,2	1,2	1,3	1,3	1,3	Banco de la Nación 2/
Agrobanco 3/	1,3	1,2	1,1	1,1	1,0	1,0	1,9	1,6	1,6	2,7	2,5	2,2	1,5	Agrobanco 3/
TOTAL	4,9	4,7	4,7	4,7	4,5	4,7	4,7	4,6	4,6	4,8	4,8	4,9	4,9	TOTAL

1/ Cifras preliminares.

2/ Sólo considera los créditos de consumo e hipotecario.

3/ No considera los créditos a las demás empresas del sector.

Fuente: SBS y AFP.

Elaboración: BCRP - Sucursal Huancayo. Departamento de Estudios Económicos.

