

BANCO CENTRAL DE RESERVA DEL PERÚ
SUCURSAL HUANCAYO



JUNÍN: Síntesis de Actividad Económica
Agosto 2016¹

Departamento de Estudios Económicos

El Banco Central de Reserva del Perú (BCRP) ha considerado presentar un conjunto de indicadores sectoriales de actividad económica con la finalidad de poder realizar el seguimiento del desempeño de la economía departamental. Para el sector real, se ha utilizado el Valor Bruto de Producción a precios del año 2007 para los sectores disponibles. Cabe señalar que, a partir de enero 2014, el Instituto Nacional de Estadística (INEI) ha realizado el cambio de año base (de 1994 a 2007) para la construcción del Producto Bruto Interno (PBI) nacional, estando en elaboración la desagregación departamental. En la medida que se publique referida información, el BCRP volvería a elaborar para cada departamento un indicador agregado de actividad económica.

¹ En el presente informe participaron Francisco Callupe Casaño y Miguel Angel Campos Arias.

ÍNDICE

	<i>Página</i>
RESUMEN EJECUTIVO	3
I. ACTIVIDAD PRODUCTIVA.....	5
1. Actividad primaria.....	5
1.1 Sector agropecuario.....	5
1.2 Sector minería.....	7
2. Otros indicadores sectoriales.....	8
2.1 Sector manufactura.....	8
2.2 Sector construcción.....	9
2.3 Arribos a los establecimientos de hospedaje	10
II. SECTOR EXTERNO	11
1. Exportaciones.....	11
III. CRÉDITOS Y DEPÓSITOS	12
1. Créditos.....	12
2. Depósitos	14
IV. EJECUCIÓN DEL PRESUPUESTO PÚBLICO	15
1. Ejecución del Presupuesto Público.....	15
2. Ejecución del Presupuesto de Inversiones	16
V. ANEXOS	18



RESUMEN EJECUTIVO

Principales hechos de importancia

- Durante el octavo mes de 2016, la actividad minera se contrajo 1,1 por ciento, sumando así tres meses de resultados adversos, explicándose la reducción del mes por la menor oferta de cobre. Contrariamente, el sector agropecuario registró un incremento de 10,5 por ciento en el mes, ante la mayor oferta de los sub sectores agrícola y pecuario.
- En cuanto a los otros indicadores de actividad económica en la región, destacó el incremento del crédito directo total (9,4 por ciento), crédito de consumo (8,3 por ciento), crédito hipotecario (8,3 por ciento), la inversión pública (44,3 por ciento) y los arribos a los establecimientos de hospedaje (19,4 por ciento). Contrariamente, disminuyó la producción manufacturera (-8,2 por ciento) y los despachos de cemento (-2,2 por ciento).

Actividad primaria

- El **sector agropecuario** registró un incremento de 10,5 por ciento en el mes, ante la mayor oferta de los sub sectores agrícola (12,6 por ciento) y pecuario (4,0 por ciento), destacando en el primer caso la producción destinada al mercado externo y agroindustria, principalmente por café, cacao y maíz amarillo duro; mientras que en el sector pecuario sobresalió por leche y todas las carnes con excepción a la de caprino y ovino. Entre enero y agosto, creció 5,2 por ciento, ante la mayor oferta de los sub sectores agrícola (4,1 por ciento) y pecuario (11,7 por ciento), sobresaliendo en el primer caso la mayor oferta destinada al mercado externo y agroindustria (café y cacao principalmente); y en el segundo, por leche, lana, huevo y todas las carnes con excepción a las de ovino y vacuno.
- La **actividad minera** cayó en el mes (-1,1 por ciento), ante la menor producción de cobre (-13,3 por ciento). La reducción del sector, respecto del año pasado, se debe a los menores resultados esperados por Minera Chinalco que ejecuta el proyecto Toromocho (-14,8 por ciento de reducción en la producción de cobre en el mes), ante la menor ley obtenida desde principios de año (presencia de arsénico). Entre enero y agosto, la actividad minera se contrajo en 3,0 por ciento, explicado por la menor obtención de cobre (-12,1 por ciento), oro (-3,5 por ciento) y molibdeno (-53,3 por ciento); contrarrestado parcialmente por los incrementos en plomo, zinc y plata. Entre enero y agosto, la producción de cobre de Minera Chinalco, que representó el 87,0 por ciento del total de cobre producido en el periodo, cayó en 14,7 por ciento.

Otros indicadores de actividad económica

- La **producción manufacturera**, a precios de 1994, se contrajo en 8,2 por ciento en el mes, debido a la menor producción de la manufactura no primaria, toda vez que la manufactura primaria fue nula por el cierre de operaciones de la empresa refinadora de minerales Doe Run (manufactura primaria) desde mediados de 2014. El resultado adverso del mes se debió a la menor producción de cemento; mientras que entre enero y agosto se contrajo en 6,1 por ciento, ante la menor oferta de cemento y plásticos.
- En agosto, los **despachos de cemento** en Junín, a cargo de la empresa UNACEM (plantas de Condorcocha y Atocongo con las marcas Cemento Andino y Sol, respectivamente) decrecieron en 2,2 por ciento, luego de aumentar ligeramente en el mes previo (0,3 por ciento). El resultado del mes se relacionó a la reducción de la inversión privada, al estar culminándose la edificación de algunos departamentos, la construcción del nuevo centro comercial Open Plaza en la ciudad de Huancayo y por la menor demanda de algunas mineras; no obstante la mayor inversión

pública en el mes (44,3 por ciento). Entre enero y agosto, acumularon una expansión de 9,1 por ciento, ante la favorable inversión privada e inversión pública (10,3 por ciento más).

- Los **arribos a los establecimientos de hospedaje** en el mes (122,1 miles) crecieron en 19,4 por ciento, luego de disminuir en el mes previo. El resultado del mes se debió a la mayor afluencia de visitantes nacionales, principalmente hacia el Valle del Mantaro por festividades de Santiago, y hacia la Selva Central. Entre enero y agosto, los arribos (796,6 miles) crecieron en 8,3 por ciento respecto del año anterior, debido a la mayor afluencia de visitantes nacionales y extranjeros por motivo de Semana Santa en marzo, festividades de las Cruces en mayo, y de Santiago en agosto, no obstante que en febrero se registraran dificultades en la carretera central (huaicos).
- El **crédito directo total** en la región (S/ 4 606 millones, calculado con tipo de cambio fijo) creció 9,4 por ciento respecto a igual mes del año pasado, impulsado por los mayores aumentos que se orientaron a los rubros de **empresa** (10,1 por ciento), **hipotecario** (8,3 por ciento) y **consumo** (8,3 por ciento). Respecto al mes previo, aumentó en 0,7 por ciento, sustentado en mayores créditos para personas (consumo e hipotecario).
- La **inversión pública** en el mes (S/ 62 millones) se incrementó en S/ 20 millones (44,3 por ciento de variación real interanual), debido a mayores montos devengados en los tres niveles de gobierno. Entre enero y agosto sumó S/ 488 millones, aumentando en S/ 62 millones en términos nominales (10,3 por ciento en términos reales). Respecto a los principales proyectos que se ejecutaron entre enero y agosto, sobresalieron: “Construcción del túnel Yanango y accesos” con S/ 35,1 millones a cargo del Gobierno Central; la “Implementación del instituto regional de enfermedades Neoplásicas de la Macro Región del Centro del Perú” con S/ 32,5 millones a cargo del Gobierno Regional; la “Construcción del puente carrozable sobre el río Perené, distrito de Pichanaki, provincia de Chanchamayo”, con S/ 16,8 millones devengados a cargo del Gobierno Central; el “Mejoramiento de la capacidad resolutive del hospital Daniel Alcides Carrión” con S/ 11,8 millones devengados a cargo del Gobierno Regional; y el “Mejoramiento y ampliación de los sistemas de agua potable y alcantarillado de la localidad de Río Negro, distrito de Río Negro, Satipo” con S/ 10,7 millones a cargo del gobierno local correspondiente.

CUADRO N° 1
JUNÍN: OTROS INDICADORES DE ACTIVIDAD ECONÓMICA
 (Variación % respecto a similar mes del año anterior)

	Mar.16	Abr.16	May.16	Jun.16	Jul.16	Ago.16
Producción industrial 1/	▼ -11,0	▼ -9,7	▼ -2,1	▼ -13,8	▼ -6,4	▼ -8,2
Despachos de cemento 1/	▲ 12,8	▲ 11,3	▲ 17,4	▼ -1,1	▲ 0,3	▼ -2,2
Arribos a los establecimientos de hospedaje	▲ 16,8	▲ 6,5	▲ 5,0	▲ 1,0	▼ -0,5	▲ 19,4
Crédito total 2/	▲ 10,1	▲ 9,7	▲ 9,4	▲ 10,3	▲ 9,8	▲ 9,4
Crédito de consumo 2/	▲ 9,8	▲ 9,4	▲ 7,4	▲ 6,7	▲ 6,0	▲ 8,3
Crédito hipotecario 2/	▲ 8,2	▲ 7,9	▲ 7,0	▲ 7,2	▲ 7,8	▲ 8,3
Inversión pública 1/	▲ 40,4	▼ -5,1	▲ 38,4	▲ 16,7	▲ 18,9	▲ 44,3

1/ En términos reales.

2/ En términos nominales, con tipo de cambio fijo.

Fuentes: UNACEM, MINCETUR, SBS y AFP, MEF y empresas manufactureras.

I. ACTIVIDAD PRODUCTIVA

1. Actividad primaria

1.1 Sector agropecuario

- La actividad agropecuaria creció 10,5 por ciento en el mes, ante la mayor producción de los sub sectores agrícola (12,6 por ciento) y pecuario (4,0 por ciento). De igual forma, entre enero y agosto se expandió en 5,2 por ciento, ante la mayor oferta de las partes agrícola y pecuaria.

CUADRO N° 2
JUNÍN: SECTOR AGROPECUARIO 1/
(Miles de toneladas)

Subsectores	Estructura Porcentual 2014 /2	Agosto			Enero - Agosto		
		2 015	2 016	Var.%	2 015	2 016	Var.%
AGRÍCOLA	83,6			12,6			4,1
Orientada al mercado interno 2/	67,1			-1,6			-2,9
Papa	14,0	4,6	2,5	-46,0	398,6	359,9	-9,7
Piña	9,3	19,0	21,9	15,4	232,9	250,2	7,4
Naranja	8,3	21,0	21,0	0,2	179,9	190,6	6,0
Plátano	5,1	13,2	14,2	8,1	129,6	129,8	0,1
Maíz Choclo	3,5	0,1	0,1	-62,8	80,3	76,1	-5,2
Yuca	2,0	5,3	5,5	3,0	46,4	47,6	2,6
Mandarina	2,6	5,6	5,1	-8,7	45,2	45,5	0,7
Zanahoria	1,0	1,2	1,0	-19,2	31,5	28,6	-9,1
Orientada al mercado externo y agroindustria 2/	16,5			57,5			24,1
Café	10,9	1,4	2,3	70,5	39,0	46,1	18,3
Cacao	4,7	1,6	2,4	49,3	12,6	18,2	44,8
Maíz A. Duro	0,9	1,0	1,2	28,5	15,2	15,3	0,6
PECUARIO	16,4			4,0			11,7
Carne de vacuno 3/	4,2	0,8	0,8	1,9	6,0	5,9	-1,1
Carne de ave 3/	3,0	1,1	1,2	11,0	7,8	11,2	44,2
Carne de ovino 3/	1,7	0,3	0,3	-2,1	2,0	2,0	-0,4
Leche	2,9	4,1	4,2	3,7	32,0	34,1	6,4
SECTOR AGROPECUARIO	100,0			10,5			5,2

1/ Cifras preliminares

2/ A precios de 2007.

3/ Peso neto

Fuente: MINAGRI

Elaboración: BCRP - Sucursal Huancayo. Departamento de Estudios Económicos

- En agosto, la parte agrícola aumentó en 12,6 por ciento, explicado por la mayor producción con destino al mercado externo y agroindustria (57,5 por ciento), destacando la mayor oferta de café, cacao y maíz amarillo duro; contrarrestado parcialmente por la reducción en la oferta para el mercado interno (-1,6 por ciento), sobresaliendo las disminuciones de papa, cebada, mandarina, maíz amiláceo, zanahoria, maíz choclo y palta. Respecto a café, se debió a mayores cosechas por el inicio de producción de las nuevas plantas que reemplazaron a las variedades susceptibles a la roya; y en cacao, por la ampliación de la superficie en producción. Entre enero y agosto el sub sector creció en 4,1 por ciento.

- La producción pecuaria aumentó 4,0 por ciento en agosto, debido a la mayor oferta de leche y todas las carnes con excepción a la de caprino y ovino, sobresaliendo leche y carnes de ave, porcino y ovino; justificándose en leche y carne de ave, por mejores precios de mercado; no obstante, la menor disponibilidad de pastos por falta de lluvias. Entre enero y agosto, creció 11,7 por ciento, influenciado por la mayor producción de leche, huevo, lana y todas las carnes con excepción a las de ovino y vacuno. Se calcula que la oferta actual de leche se encontraría alrededor de 140 mil litros diarios, de los cuales el 70 por ciento se destina al mercado de Lima, concentrándose la mayor oferta en el Valle del Mantaro.
- En cuanto al avance de las siembras, en agosto se dio inicio a la campaña 2016-2017, llegando a sumar 8 628 hectáreas, menor en 493 hectáreas (-5,4 por ciento) comparado a similar periodo de la campaña anterior. El resultado se explicó por la falta de lluvias en el Valle del Mantaro, principalmente en la margen izquierda del río Mantaro y en la zona sur del valle, por lo que cayeron las instalaciones de cultivos transitorios (292 hectáreas o 3,5 por ciento menos), sobresaliendo las reducciones en papa, maíz choclo, arveja verde y zanahoria, además de maca por bajos precios en chacra respecto de la campaña anterior. De igual forma, disminuyó la instalación de cultivos permanentes (201 hectáreas o 24,3 por ciento menos), principalmente por piña, plátano y granadilla.

CUADRO N° 3
JUNÍN: SUPERFICIE SEMBRADA 1/
(Hectáreas)

	Campaña Agrícola 2/		Variación	
	2015-2016	2016-2017	Absoluta	Porcentual
Cultivos Transitorios	8 295	8 003	-292	-3,5
Papa	2 213	2 022	-191	-8,6
Maíz Choclo	1 212	1 145	-67	-5,5
Maíz A. Duro	1 041	1 057	16	1,5
Yuca	743	799	56	7,5
Olluco	654	691	37	5,7
Frijol Grano Seco	406	500	94	23,2
Arveja Grano Verde	579	484	-95	-16,4
Jenjibre	481	429	-52	-10,8
Haba Grano Verde	279	296	17	6,1
Zanahoria	200	167	-33	-16,5
Otros	487	413	-74	-15,2
Cultivos Permanentes	826	625	-201	-24,3
Piña	361	297	-64	-17,7
Plátano	340	268	-72	-21,2
Granadilla	26	15	-11	-42,3
Cebada Forrajera	19	10	-9	-47,4
Papaya	8	8	0	0,0
Otros	72	27	-45	-62,5
TOTAL	9 121	8 628	-493	-5,4

1/ Cifras preliminares

2/ Corresponde al mes de agosto

Fuente: Dirección Regional de Agricultura - Junín

Elaboración: BCRP - Sucursal Huancayo. Departamento de Estudios Económicos

1.2 Sector minería

- La actividad minera se contrajo en el mes (-1,1 por ciento), ante la menor producción de cobre (-13,3 por ciento); contrarrestado parcialmente por los incrementos en plomo, zinc, plata, oro y molibdeno. La desaceleración del sector y los resultados adversos en cobre se explicaron por los menores resultados esperados en Minera Chinalco (disminuyendo su producción de cobre en 14,8 por ciento en el mes y en 14,7 por ciento en lo que va del año), relacionado a la presencia de elementos no deseados (arsénico principalmente), lo que redujo la ley obtenida de los concentrados.
- Entre enero y agosto, cayó en 3,0 por ciento, influenciado por la menor obtención de concentrados de cobre, oro y molibdeno; contrarrestado parcialmente por los incrementos en plomo, zinc y plata. La reducción en cobre se explicó por la menor ley obtenida por la minera Chinalco, cuya oferta significó en el avance el 87,0 por ciento del total de cobre producido en Junín. Entre enero y agosto, la producción de cobre representó el 44 por ciento del VBP minero a precios de 2007, seguido de zinc (32 por ciento), plata (16 por ciento), plomo (4 por ciento) y molibdeno (3 por ciento). Minera Chinalco, registró en el avance, una oferta de cobre (99 841 toneladas), zinc (16 860 toneladas), plata (93 578 kilogramos) y molibdeno (649 toneladas).

CUADRO N° 4
JUNÍN: SECTOR MINERÍA 1/
(Variación % real respecto a similar periodo del año anterior)

	Estructura Porcentual 2014 2/	Agosto			Enero - Agosto		
		2 015	2 016	Var. %	2 015	2 016	Var. %
Cobre (TMF)	32,8	19 273	16 703	-13,3	130 639	114 789	-12,1
Plomo (TMF)	5,4	3 912	4 394	12,3	29 383	34 697	18,1
Zinc (TMF)	38,9	24 899	25 407	2,0	183 547	210 906	14,9
Plata (Kg.f)	18,7	63 115	83 042	31,6	527 272	573 520	8,8
Oro (Grm.f)	1,1	59 211	59 972	1,3	491 406	474 223	-3,5
Molibdeno (TMF)	3,1	24	63	164,6	1 388	649	-53,3
TOTAL 1/ 2/	100,0			-1,1			-3,0

1/ Cifras preliminares.

2/ A precios de 2007.

Fuente: MINEM.

Elaboración: BCRP - Sucursal Huancayo. Departamento de Estudios Económicos.

GRÁFICO N° 1
JUNÍN: CRECIMIENTO DE LA PRODUCCIÓN MINERA
(Variación % real respecto a similar mes del año anterior)

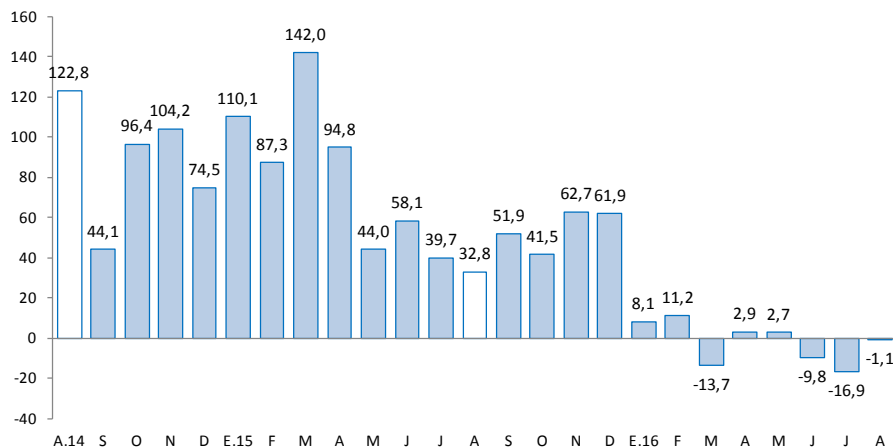

Fuente: MINEM.

Elaboración: BCRP - Sucursal Huancayo. Departamento de Estudios Económicos.

2. Otros indicadores sectoriales

2.1 Sector manufactura

- En agosto, a precios de 1994, el desempeño de la actividad manufacturera fue negativa, decreciendo en el mes en 8,2 por ciento, ante la menor oferta de la manufactura no primaria, toda vez que el sub sector primario fue nulo, debido a la paralización de la empresa Doe Run en el complejo metalúrgico de La Oroya desde mediados de 2014. Entre enero y agosto, cayó 6,1 por ciento, influenciado por los resultados desfavorables de la manufactura no primaria.
- En la **manufactura no primaria**, la reducción de 8,2 por ciento en el mes se relacionó a la menor producción de cemento (-9,0 por ciento) en la planta Condorcocha de la empresa UNACEM. Entre enero y agosto, se contrajo en 6,1 por ciento, debido a la menor oferta de cemento (-6,5 por ciento) y productos químicos – plástico (-33,8 por ciento).

CUADRO N° 5
JUNÍN: SECTOR MANUFACTURA 1/
(Variación % real respecto a similar periodo del año anterior)

	Estructura Porcentual 2014 2/	Agosto Var. %	Enero - Agosto Var. %
MANUFACTURA PRIMARIA	31,2	=	=
Refinación de metales	31,2	-	-
Cobre refinado	0,0	-	-
Plomo refinado	7,3	-	-
Zinc refinado	5,5	-	-
Plata refinada	15,8	-	-
Zinc en polvo	0,0	-	-
Trióxido de arsénico	0,0	-	-
Bismuto	0,5	-	-
Otros 2/	2,1	-	-
MANUFACTURA NO PRIMARIA	68,8	-8,2	-6,1
Alimentos	1,8	18,8	5,8
Condimentos	1,6	20,2	4,6
Galletas	0,2	2,1	18,6
Productos Químicos	0,1	0,0	-33,8
Plásticos	0,1	0,0	-33,8
Acido sulfúrico	0,0	-	-
Sulfato de cobre	0,0	-	-
Sulfato de zinc	0,0	-	-
Otros 2/	0,0	-	-
Minerales No Metálicos	66,9	-9,0	-6,5
Cemento	66,9	-9,0	-6,5
TOTAL	100,0	-8,2	-6,1

1/ Cifras preliminares.

2/ A precios de 1994.

Fuente: Empresas manufactureras

Elaboración: BCRP - Sucursal Huancayo. Departamento de Estudios Económicos.

+



GRÁFICO N° 2
JUNÍN: CRECIMIENTO DE LA MANUFACTURA NO PRIMARIA
 (Variación % real respecto a similar mes del año anterior)

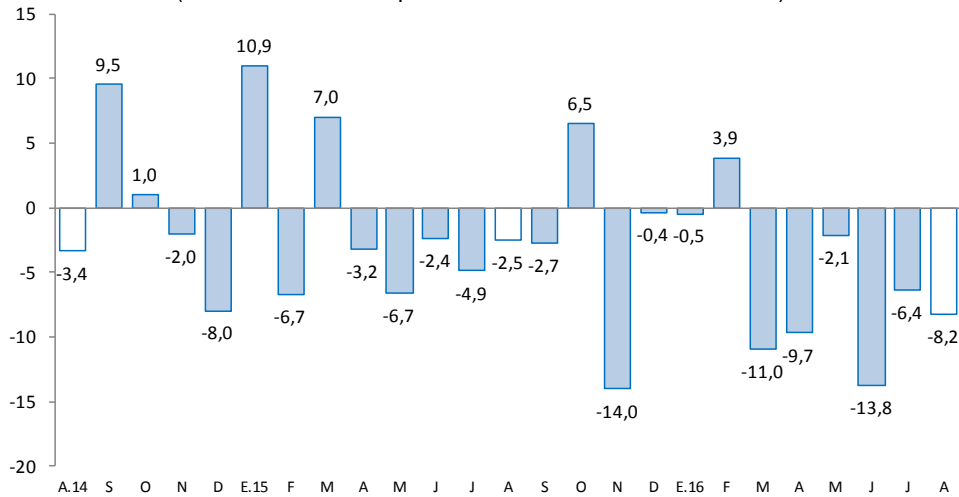

Fuente: Empresas Manufactureras
 Elaboración: BCRP - Sucursal Huancayo. Departamento de Estudios Económicos.

2.2 Sector construcción

- Los despachos de cemento en Junín, por la empresa UNACEM (plantas Condorcocha y Atocongo con las marcas Cemento Andino y Sol, respectivamente), disminuyeron en el mes (-2,2 por ciento), luego de crecer levemente en el mes previo. El resultado del mes se relacionó a la reducción de la inversión privada, al culminarse la construcción de departamentos para vivienda, del nuevo centro comercial Open Plaza en la ciudad de Huancayo y por la menor demanda de algunas mineras; no obstante, el incremento de la inversión pública (44,3 por ciento).

GRÁFICO N° 3
JUNÍN: CRECIMIENTO DE LOS DESPACHOS DE CEMENTO
 (Variación % real respecto a similar mes del año anterior)

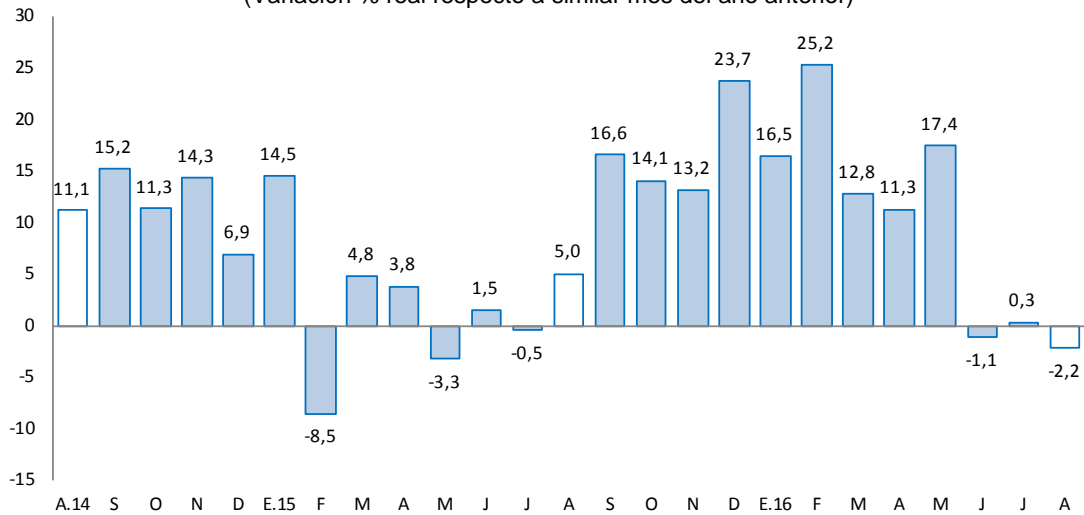

Fuente: UNACEM (Plantas Condorcocha y Atocongo).
 Elaboración: BCRP - Sucursal Huancayo. Departamento de Estudios Económicos.



- Entre enero y agosto aumentó en 9,1 por ciento, influenciado por el resultado de enero (16,5 por ciento), febrero (25,2 por ciento) y mayo (17,4 por ciento); las que se explicaron por la mayor inversión privada, además de la recuperación de la inversión pública, la que entre enero y agosto creció en 10,3 por ciento, ante los mayores montos devengados en el Gobierno Regional y los municipios.
- En julio de 2012, Cementos Lima y Cemento Andino concretaron la fusión por absorción, dando origen a la nueva compañía Unión Andina de Cementos S.A.A. (UNACEM) desde fines de dicho año.

2.3 Arribos a los establecimientos de hospedaje

- Al término de agosto, el número de arribos a los establecimientos de hospedaje (122,1 miles) creció en 19,4 por ciento, luego de disminuir levemente en el mes previo. El resultado del mes se relacionó a la mayor afluencia hacia el Valle del Mantaro por festividades de Santiago, así como a la Selva Central. Del total de arribos, el 99,3 por ciento fueron nacionales.
- Entre enero y agosto, los arribos (796,6 miles) crecieron en 8,3 por ciento respecto de similar periodo del año anterior, debido a la mayor afluencia de visitantes nacionales (8,3 por ciento) y extranjeros (11,6 por ciento) por motivo de Semana Santa en marzo, festividades de las Cruces en mayo, y festividades de Santiago en agosto; no obstante que en febrero se registraran dificultades en la carretera central (huaicos). Del total de arribos, el 99,5 por ciento fueron nacionales, de los cuales el 47,9 por ciento procedió del propio departamento, seguido de Lima Metropolitana (25,8 por ciento), Lima provincias (9,6 por ciento) y Huancavelica (4,8 por ciento); mientras que, en los extranjeros, de los 4 207 visitantes, el 23,4 por ciento provino de los Estados Unidos, seguido de España (19,1 por ciento), Francia (6,3 por ciento), Alemania (5,2 por ciento) e Italia (5,1 por ciento), entre los principales.

GRÁFICO N° 4
JUNÍN: CRECIMIENTO DE ARRIBOS A ESTABLECIMIENTOS DE HOSPEDAJE
(Variación %)

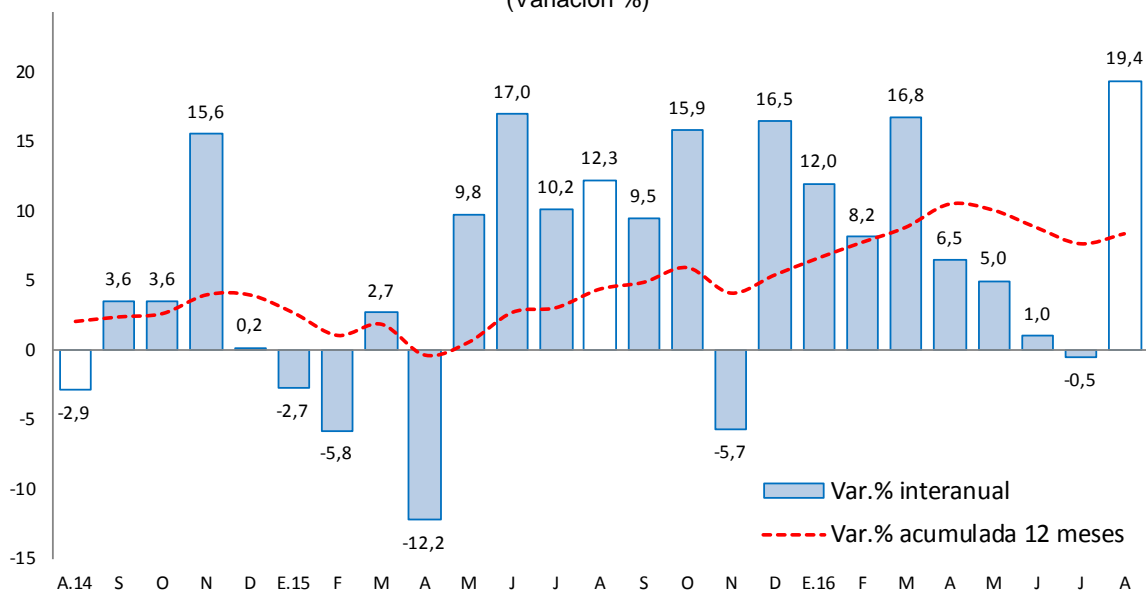

Fuente: MINCETUR
Elaboración: BCRP - Sucursal Huancayo. Departamento de Estudios Económicos.

II. SECTOR EXTERNO

1. Exportaciones

- Al término de agosto, los envíos totalizaron US\$ 75 millones, superior en US\$ 4 millones (5,3 por ciento), debido a mayores ventas de productos **tradicionales** (US\$ 3 millones o 4,2 por ciento más), y de los **no tradicionales** (US\$ 1 millón o 22,4 por ciento más); explicado en el primer caso por el aumento de productos agropecuarios (US\$ 3 millones más), principalmente por café. La exportación de minerales refinados es nula por los inconvenientes en la empresa Doe Run desde agosto de 2014. Respecto a los no tradicionales, el incremento se relacionó a hortalizas y frutas, quinua, y por prendas de vestir y confecciones.

CUADRO Nº 6
JUNÍN: EXPORTACIONES POR GRUPO DE PRODUCTOS 1/
(Valor FOB en millones de US\$)

TIPO	Estructura % 2014	Agosto			Enero - Agosto		
		2 015	2 016	Var. %	2 015	2 016	Var. %
Productos Tradicionales	95,7	67	70	4,2	589	409	-30,6
Agropecuario	5,3	7	10	34,1	32	29	-11,6
Minero 2/	90,4	60	60	0,5	556	380	-31,7
Productos No Tradicionales	4,3	4	5	22,4	22	21	-4,8
Agropecuarios	3,5	4	2	-37,9	20	12	-41,7
Pesquero	0,0	0	0	-	0	0	-
Textil	0,1	0	0	173,4	0	1	41,6
Maderas y papeles, y sus manf.	0,1	0	0	-80,0	1	1	-12,3
Químicos	0,1	0	0	-	0	0	169,8
Minerales no metálicos	0,0	0	0	-54,9	0	0	-21,2
Sidero - Metalúrgicos y joyería	0,3	0	3	-	0	6	-
Metal - Mecánicos	0,0	0	0	-96,0	0	0	-82,9
Otros No Tradicionales	0,0	0	0	-3,0	0	2	2 399,6
Total Exportaciones	100,0	71	75	5,3	611	430	-29,6

1/ Cifras Preliminares

2/ Incluye minerales refinados

Fuente: SUNAT

Elaboración: BCRP - Sucursal Huancayo. Departamento de Estudios Económicos.

- Entre enero y agosto, las ventas totalizaron US\$ 430 millones, inferior en US\$ 181 millones (-29,6 por ciento), ante los menores envíos de productos tradicionales en US\$ 180 millones (-30,6 por ciento); y de los no tradicionales en US\$ 1,1 millones (-4,8 por ciento). Respecto a los **tradicionales**, que significaron el 94,9 por ciento del total, la reducción se justificó por las menores ventas de productos mineros, principalmente de concentrados de cobre y plomo. Las exportaciones de refinados mineros son nulas, ante los problemas en la empresa Doe Run desde mediados de 2014. En los **no tradicionales**, la reducción se relacionó a alcachofas, cacao, jengibre, hortalizas y frutas, maíz y madera aserrada, entre los principales.
- Entre enero y agosto, los mayores envíos se destinaron a China (28,0 por ciento), Corea del Sur (12,0 por ciento), España (7,4 por ciento) y Bélgica - Luxemburgo (6,2 por ciento). Por productos, sobresalieron los concentrados de cobre (61,4 por ciento del total exportado), concentrados de zinc (14,4 por ciento), concentrados de plomo (6,8 por ciento), café (6,5 por ciento), oro (3,8 por ciento), concentrados de plata (3,4 por ciento) y jengibre (1,3 por ciento), entre los principales.

III. CRÉDITOS Y DEPÓSITOS ²

1. Créditos

- Los créditos en Junín, al término de agosto, sumaron S/ 4 606 millones, registraron un incremento de 9,4 por ciento comparado a igual mes de 2015 y en 0,7 por ciento respecto al mes anterior. El incremento interanual se explicó por mayores montos otorgados en créditos para empresas (10,1 por ciento), seguido por los hipotecarios (8,3 por ciento) y para consumo (8,3 por ciento), justificándose en el primer caso por mayores montos otorgados en la Banca Múltiple y las Instituciones No Bancarias. Respecto a los créditos a empresas, creció por mayores montos a la pequeña empresa (que experimenta incremento desde mediados de 2014), así como a la mediana empresa (que se viene recuperando desde principios de año); mientras que en los créditos hipotecarios aumentaron por el lado de la Banca Múltiple (2,5 por ciento) y las Instituciones No Bancarias (28,0 por ciento); y en los de consumo, por los mayores montos de las Instituciones No Bancarias (16,4 por ciento) y el Banco de la Nación (8,5 por ciento).
- Respecto al mes previo, el incremento de 0,7 por ciento se debió a mayores créditos para consumo (3,5 por ciento) e Hipotecario (0,3 por ciento).
- Por **tipo de moneda**, los créditos estuvieron conformados en un 95,0 por ciento por moneda nacional, los que interanualmente crecieron en 12,4 por ciento; y en 5,0 por ciento por moneda extranjera, los que interanualmente cayeron en 27,5 por ciento.

CUADRO N° 7
JUNÍN: CRÉDITO DIRECTO
(Saldos en millones de soles)

	Saldos en millones de soles		Tasa de crecimiento (%)	
	Jul-16	Ago-16	Mes	12 Meses
Banco de la Nación 1/	183	185	0,8	8,5
Agrobanco 2/	196	195	-0,2	7,4
Banca Múltiple	2 444	2 451	0,3	5,0
Instituciones No Bancarias	1 751	1 775	1,4	16,4
Financieras	487	488	0,1	10,7
Cajas Municipales	1 139	1 162	2,0	21,2
Cajas Rurales	94	95	1,0	281,3
Edpymes	30	30	-0,1	-69,9
Total	4 574	4 606	0,7	9,4
Empresas	2 798	2 785	-0,5	10,1
Personas	1 775	1 821	2,6	8,3
Consumo	1 267	1 312	3,5	8,3
Hipotecario	508	509	0,3	8,3
MN	4 337	4 374	0,9	12,4
ME	236	232	-1,9	-27,5
ME (Mill. US\$)	69	68	-1,9	-27,5

1/ Considera sólo los créditos de consumo e hipotecario.

2/ No considera los créditos a las demás empresas del sistema financiero

Fuente: SBS y AFP.

Elaboración: BCRP - Sucursal Huancayo. Departamento de Estudios Económicos.

² Se presentan los saldos de los créditos y depósitos al cierre de operaciones de agosto. Cabe destacar que los saldos de las cuentas expresadas en moneda extranjera se valúan a un tipo de cambio constante, a fin de aislar el efecto de la valuación cambiaria sobre los saldos en dicha moneda.

- En cuanto a la **composición**, el 60,5 por ciento se dirigió al segmento empresarial, el 28,5 por ciento para consumo y el 11,1 por ciento restante al sector hipotecario.

GRÁFICO Nº 5
JUNÍN: CRECIMIENTO DEL CREDITO DIRECTO
 (Variación % respecto a similar mes del año anterior)

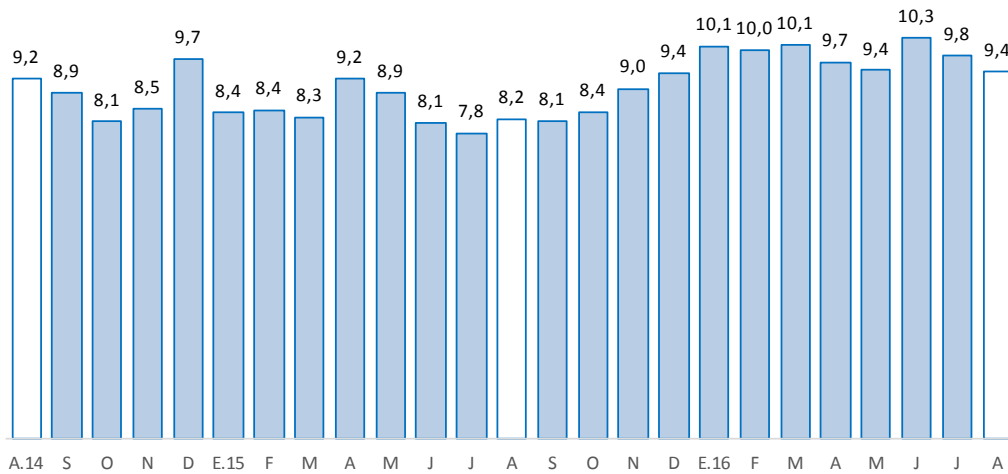

Fuente: SBS y AFP.

Elaboración: BCRP, Sucursal Huancayo. Departamento de Estudios Económicos.

- Por su parte, la **morosidad** en Junín, correspondiente al mes de julio 2016, fue 4,9 por ciento, no variando respecto a su similar del año pasado, y creciendo en 0,1 de punto porcentual en relación al mes previo. Interanualmente, los mayores niveles de morosidad se registraron en las Edpymes (9,8 por ciento), Financieras (5,8 por ciento) y Banca Múltiple (5,7 por ciento).

GRÁFICO Nº 6
JUNÍN: TASA DE MOROSIDAD 1/ 2/
 (Porcentaje)

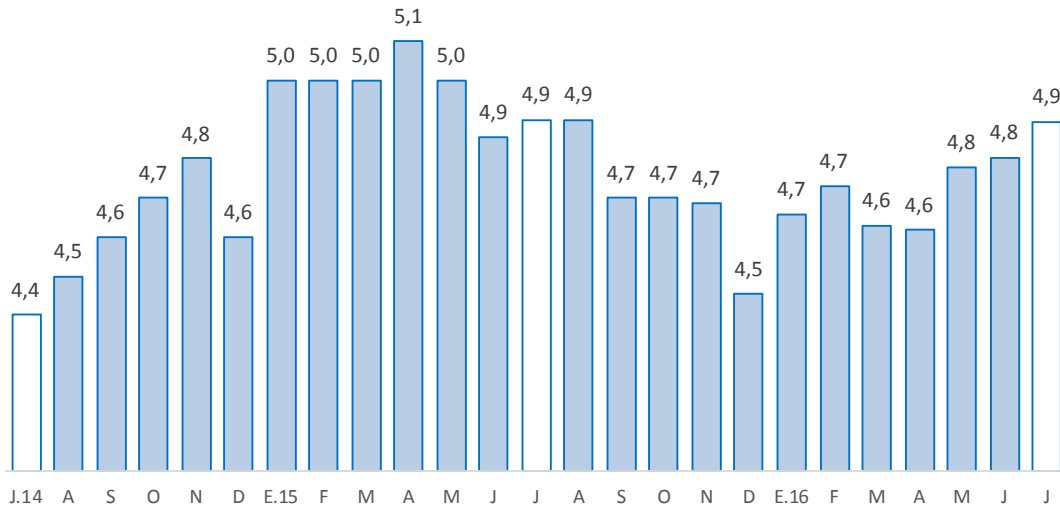

1/ Morosidad = (créditos vencidos + créditos en cobranza judicial) / colocaciones brutas.

2/ Preliminar

Fuente: SBS y AFP.

Elaboración: BCRP - Sucursal Huancayo. Departamento de Estudios Económicos.



2. Depósitos

- En agosto, los depósitos, que totalizaron S/ 2 960 millones, aumentaron en 13,5 por ciento respecto de agosto 2015, y en 1,5 por ciento comparado al mes previo. El incremento interanual se debió a los mayores montos en depósitos a plazo, en ahorro y a la vista, destacando en los tres casos el incremento en moneda nacional, mientras que en moneda extranjera cayó en los depósitos a la vista y a plazo.
- Respecto al mes previo, el incremento se asoció a mayores depósitos a la vista y a plazo, en ambos casos en todo el Sistema Financiero.
- Según **composición**, los depósitos en ahorro concentraron el 41,2 por ciento del total, seguido por los depósitos a plazo (40,6 por ciento) y a la vista (18,2 por ciento).

CUADRO Nº 8
JUNÍN: DEPÓSITOS
(Saldos en millones de soles)

	Saldos en millones de soles		Tasa de crecimiento (%)	
	Jul-16	Ago-16	Mes	12 Meses
Banco de la Nación	497	498	0,3	8,6
Banca Múltiple	1 444	1 463	1,3	13,4
Instituciones No Bancarias	976	998	2,3	16,3
Financieras	89	91	1,6	10,7
Cajas Municipales	860	878	2,0	15,5
Cajas Rurales	27	30	12,9	85,2
TOTAL	2 917	2 960	1,5	13,5
Vista	527	539	2,3	2,6
Ahorro	1 225	1 219	-0,5	13,1
A plazo	1 166	1 203	3,2	19,7
MN	2 504	2 543	1,6	18,6
ME	413	417	1,0	-10,0
ME (Mill. US\$)	121	122	1,0	-10,0

Fuente: SBS y AFP.

Elaboración: BCRP - Sucursal Huancayo. Departamento de Estudios Económicos.

GRÁFICO Nº 7
JUNÍN: CRECIMIENTO DE LOS DEPÓSITOS
 (Variación % respecto a similar mes del año anterior)

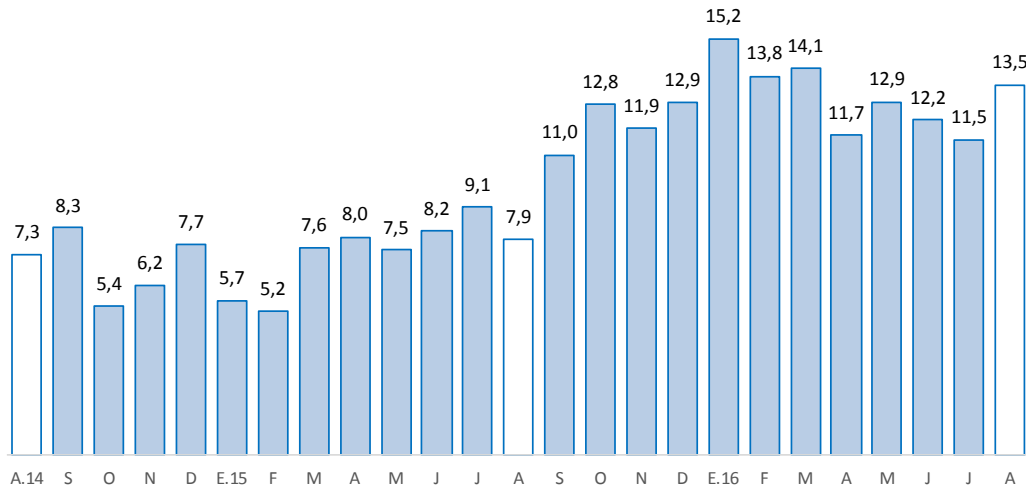

Fuente: SBS y AFP.

Elaboración: BCRP - Sucursal Huancayo. Departamento de Estudios Económicos

IV. EJECUCIÓN DEL PRESUPUESTO PÚBLICO

1. Ejecución del Presupuesto Público

- La ejecución presupuestal del gasto corriente no financiero, neto de transferencias intergubernamentales, en agosto (S/ 210 millones), se incrementó en S/ 16 millones (5,1 por ciento de variación real) respecto de similar mes del año anterior, debido a mayores gastos nominales en el Gobierno Regional y los municipios, explicado en ambos casos por el incremento en el pago de personal y obligaciones sociales, y compra de bienes y servicios.
- Entre enero y agosto, sumó S/ 1 655 millones, superior en S/ 241 millones (12,8 por ciento en términos reales), principalmente ante mayores gastos en el Gobierno Nacional (S/ 110 millones más) y el Gobierno Regional (S/ 96 millones más). En general, el incremento se sustentó en los pagos de remuneraciones y obligaciones sociales, por compras de bienes y servicios, y por donaciones y transferencias.

CUADRO Nº 9
JUNÍN: EJECUCIÓN DEL PRESUPUESTO DE GASTOS CORRIENTES /1 /2
 (Millones de soles)

	Agosto			Enero - Agosto		
	2 015	2 016	Var.% real	2 015	2 016	Var.% real
Gobierno Nacional	86	81	-8,6	632	741	13,1
Gobierno Regional	80	99	20,6	594	690	12,0
Gobiernos locales	28	30	2,8	190	224	13,9
Total	194	210	5,1	1 415	1 655	12,8

1/ Información actualizada al 31 de agosto de 2016.

2/ Neto de transferencias intergubernamentales. Comprende pensiones y otros gastos corrientes.

Fuente: MEF

Elaboración: BCRP - Sucursal Huancayo. Departamento de Estudios Económicos.

2. Ejecución del Presupuesto de Inversiones

- La inversión pública en Junín, correspondiente a los tres niveles de gobierno, totalizó en agosto S/ 62 millones, superior en S/ 20 millones (44,3 por ciento en términos reales) ante mayores gastos en los tres niveles de gobierno. En el conjunto de los tres niveles de gobierno, el incremento se registró en los sectores de agropecuario (S/ 7,0 millones más), educación (S/ 4,6 millones más) y salud (S/ 3,7 millones más).
- Entre enero y agosto, acumuló una ejecución de S/ 488 millones, mayor en S/ 62 millones en términos nominales (10,3 por ciento en términos reales), ante mayores montos devengados en el Gobierno Regional (S/ 19 millones más) y las municipalidades (S/ 57 millones más). En los tres niveles de gobierno, los mayores incrementos se concentraron en saneamiento (S/ 31,1 millones más), educación (S/ 10,3 millones más), agropecuario (S/ 5,9 millones más) y medio ambiente (S/ 4,8 millones más).

CUADRO Nº 10
JUNÍN: EJECUCIÓN DEL PRESUPUESTO DE INVERSIONES 1/ 2/
(Millones de soles)

	Agosto			Enero - Agosto		
	2 015	2 016	Var.% real	2 015	2 016	Var.% real
Gobierno Nacional	12	16	31,8	138	123	-14,0
Gobierno Regional	9	15	69,2	107	126	13,6
Gobiernos locales	21	30	41,1	182	239	26,8
Total	42	62	44,3	427	488	10,3

1/ Información actualizada al 31 de agosto de 2016.

2/ Comprende la adquisición de activos no financieros

Fuente: MEF

Elaboración: BCRP - Sucursal Huancayo. Departamento de Estudios Económicos.

GRÁFICO Nº 8
JUNÍN: CRECIMIENTO DE LA EJECUCIÓN DEL PRESUPUESTO DE INVERSIONES
(Variación % real)

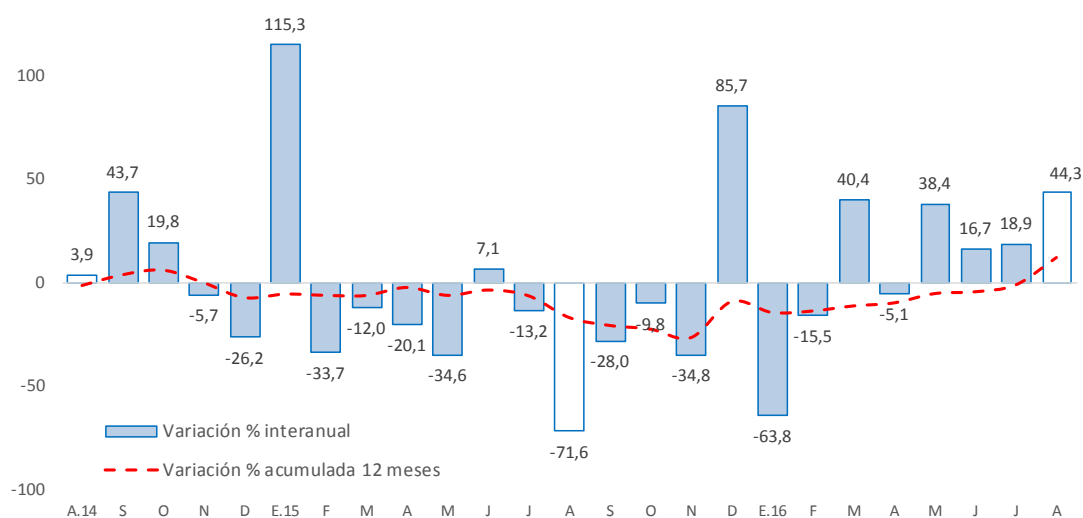

Fuente: MEF.

Elaboración: BCRP - Sucursal Huancayo. Departamento de Estudios Económicos

- En cuanto a su avance, entre enero y agosto 2016 se ejecutó en Junín el 31,5 por ciento de su Presupuesto Institucional Modificado (PIM), que sumó en el avance S/ 1 551,7 millones. Las municipalidades registraron un avance del 33,3 por ciento, seguido por el Gobierno Regional (32,4 por ciento) y el Gobierno Nacional (27,8 por ciento).

Principales proyectos

- Entre los principales proyectos que se ejecutaron entre enero y agosto de 2016, destacaron en el Gobierno Nacional: “Construcción del túnel Yanango y accesos”, con un gasto de S/ 35,1 millones; la “Construcción del puente carrozable sobre el río Perené, distrito de Pichanaki, provincia de Chanchamayo”, con S/ 16,8 millones devengados; y el “Mejoramiento de la carretera Satipo – Mazamari - Dv. Pangoa - Puerto Ocopa”, con S/ 6,5 millones devengados.
- En el Gobierno Regional, la “Implementación del Instituto Regional de Enfermedades Neoplásicas de la Macro Región del Centro del Perú”, con un gasto de S/ 32,5 millones; el “Mejoramiento de la capacidad resolutive del hospital Daniel Alcides Carrión” con S/ 11,8 millones devengados; y la “Recuperación de los servicios de educación primaria y secundaria de la Institución Educativa emblemática Santa Isabel, distrito Huancayo” con S/ 7,6 millones.
- En los gobiernos locales, el “Mejoramiento y ampliación de los sistemas de agua potable y alcantarillado de la localidad de Río Negro, distrito de Río Negro – Satipo” con S/ 10,7 millones a cargo del gobierno local correspondiente; la “Ampliación y mejoramiento de los sistemas de agua potable e instalación de los sistemas de alcantarillado en los centros poblados de San Juan de Cheni y Unión Capiri, y las comunidades nativas de Yaviriróni y Boca Cheni, distrito de Río Negro, Satipo” con S/ 7,9 millones devengados a cargo del gobierno local respectivo; y el “Mejoramiento y rehabilitación de la carretera de acceso: puente Collpa - San Juan de Jarpa - Yanacancha, provincia de Chupaca” con S/ 5,1 millones devengados.

V. ANEXOS



ANEXO 1

JUNÍN: PRODUCCIÓN AGROPECUARIA 1/

(En toneladas métricas)

CULTIVOS	2 015					2 016								CULTIVOS
	AGO	SET	OCT	NOV	DIC	ENE	FEB	MAR	ABR	MAY	JUN	JUL	AGO	
AGRÍCOLA														AGRÍCOLA
CONSUMO INTERNO														CONSUMO INTERNO
Ajo	312	0	8	0	0	8	9	16	0	378	1 246	1 152	235	
Arroz Cáscara	83	120	78	27	7	19	108	181	659	1 283	966	349	64	
Arveja Grano Seco	0	0	0	2	0	0	0	0	0	745	1 064	42	0	
Arveja Grano Verde	1 884	1 370	1 011	1 340	2 190	2 743	3 939	4 546	4 705	2 664	820	1 070	1 918	
Cebada Grano	877	45	0	0	0	0	0	0	0	1 616	12 781	6 912	365	
Cebolla	691	477	367	467	480	391	450	732	743	760	390	378	640	
Espinaca	556	794	880	1 330	1 382	1 184	1 055	671	748	1 051	992	898	680	
Frijol Grano Seco	837	396	244	155	271	503	382	372	185	309	376	947	749	
Haba Grano Seco	5	0	0	0	0	0	0	19	19	1 146	1 794	178	9	
Haba Grano Verde	303	387	424	850	1 164	1 390	2 411	3 217	5 557	2 711	389	164	326	
Lechuga	553	441	435	413	643	774	481	370	559	474	499	483	471	
Maíz Amiláceo	759	16	0	0	0	0	0	30	120	4 024	9 648	2 737	449	
Maíz Choclo	137	145	167	98	987	3 870	8 703	22 319	31 512	9 592	66	15	51	
Mandarina	5 636	2 724	543	316	481	1 306	1 817	2 784	6 985	9 146	9 561	8 785	5 145	
Mashua	0	0	0	0	0	0	0	0	180	1 997	1 351	87	0	
Naranja	20 983	17 337	18 800	22 223	21 629	23 244	19 799	20 548	22 554	25 795	29 029	28 590	21 036	
Oca	0	0	0	0	0	0	0	0	338	1 913	935	76	0	
Olluco	107	32	6	94	93	447	759	1 233	3 172	5 691	4 418	714	0	
Palta	573	915	3 774	4 537	5 876	5 025	3 011	2 679	2 526	1 969	706	578	514	
Papa	4 577	1 283	1 673	14 097	18 028	16 269	21 250	37 130	72 969	92 090	86 909	30 828	2 470	
Papaya	738	836	889	1 002	1 237	974	850	881	937	865	768	738	603	
Piña	18 986	21 489	23 127	26 561	27 804	31 760	34 583	33 876	42 254	32 897	27 721	25 150	21 910	
Plátano	13 177	15 190	16 289	16 543	17 315	18 662	14 876	17 003	17 468	16 637	15 884	15 010	14 239	
Yuca	5 300	6 593	8 721	9 614	9 504	7 561	6 237	6 261	6 480	5 543	5 436	4 664	5 461	
Zanahoria	1 201	915	628	601	2 057	3 525	4 986	5 380	5 231	4 499	2 505	1 522	970	
Zapallo	119	120	119	122	96	199	487	520	416	218	204	103	72	
Otros Cons. Interno	9 760	9 676	10 076	10 789	11 466	10 905	11 859	12 854	13 468	14 558	20 605	14 647	9 727	
INDUSTRIAL Y/O EXP.														INDUSTRIAL Y/O EXP.
Cacao	1 599	1 261	643	453	389	242	408	1 630	2 600	3 570	3 912	3 481	2 387	
Café	1 364	314	0	0	0	0	2 004	5 242	10 415	10 690	11 028	4 407	2 324	
Maíz A. Duro	959	984	547	439	664	2 193	3 757	3 912	2 924	979	222	97	1 232	
Otros Industrial y/o Exp.	31	31	14	1	0	0	0	0	0	0	0	12	25	
PECUARIO														PECUARIO
CARNE 2/														CARNE 2/
Carne Ave	1 096,1	1 070,6	807,5	502,8	579,8	994,1	1 392,6	1 551,6	1 606,6	1 697,4	1 635,4	1 105,8	1 216,9	
Carne Ovino	255,3	250,4	244,8	256,7	245,6	232,2	235,9	237,2	239,7	244,4	249,3	268,9	250,0	
Carne Porcino	315,2	310,9	313,7	319,5	346,5	311,4	321,1	348,7	327,2	332,7	339,8	352,0	343,5	
Carne Vacuno	756,8	741,0	741,7	870,0	754,3	704,1	713,9	734,7	727,6	763,6	757,2	771,2	771,1	
Carne Caprino	3,7	3,8	3,8	3,9	3,9	3,1	3,2	3,3	3,2	3,5	3,6	3,6	3,2	
Carne Alpaca	22,7	22,8	23,1	23,7	24,7	21,7	22,4	21,8	22,2	23,2	23,6	25,2	24,8	
Carne Llama	17,5	17,5	17,7	18,0	19,1	16,8	18,0	17,0	17,3	18,1	19,0	20,8	20,7	
Huevo	135,4	137,9	133,4	132,4	129,8	131,4	136,0	139,8	136,5	125,3	139,3	130,2	111,0	
Leche	4 057,7	3 874,6	3 980,1	3 943,0	4 038,1	4 206,5	4 013,9	4 398,8	4 253,9	4 372,7	4 261,9	4 383,0	4 206,0	
Lana	0,0	0,0	0,0	0,0	0,0	69,6	442,9	600,1	173,1	5,8	0,0	0,0	0,0	
FIBRA														FIBRA
Fibra de Alpaca	0,0	8,3	62,1	44,8	3,0	0,0	0,0	0,0	0,0	0,0	0,0	0,0	0,0	
Fibra de Llama	0,0	0,3	27,1	21,2	2,0	0,0	0,0	0,0	0,0	0,0	0,0	0,0	0,0	

1/ Cifras preliminares

2/ Peso Neto, no de animales en pie.

FUENTE: MINAGRI

ELABORACIÓN: BCRP - Sucursal Huancayo, Departamento de Estudios Económicos.



ANEXO 2

JUNÍN: PRODUCCIÓN MINERA METÁLICA 1/
(Contenido Fino)

Producción Metálica Concentración	2 015					2 016								Producción Metálica Concentración
	AGO	SET	OCT	NOV	DIC	ENE	FEB	MAR	ABR	MAY	JUN	JUL	AGO	
COBRE (TMF)	19 273	13 706	17 423	20 583	21 178	14 147	10 449	12 463	14 846	15 853	17 643	12 685	16 703	COBRE (TMF)
PLOMO (TMF)	3 912	3 860	3 832	4 466	5 135	4 135	4 583	4 365	4 647	4 672	3 549	4 353	4 394	PLOMO (TMF)
ZINC (TMF)	24 899	25 476	27 204	27 339	29 506	26 974	26 513	26 413	26 377	27 419	26 207	25 597	25 407	ZINC (TMF)
PLATA (Kg.f)	63 115	68 712	69 140	73 343	78 086	60 681	67 777	68 492	72 113	83 562	66 535	71 318	83 042	PLATA (Kg.f)
ORO (Grm.f)	59 211	68 494	58 998	62 565	63 265	50 779	57 737	67 111	60 382	59 437	56 142	62 662	59 972	ORO (Grm.f)
MOLIBDENO (TMF)	24	197	247	325	277	106	104	64	70	83	87	72	63	MOLIBDENO (TMF)

1/ Cifras preliminares.

Fuente: MINEM

Elaboración: BCRP - Sucursal Huancayo. Departamento de Estudios Económicos.



ANEXO 3

JUNÍN: PRODUCCIÓN MANUFACTURERA 1/
(Índice 1994 = 100)

DESCRIPCIÓN	2 015					2 016								DESCRIPCIÓN
	AGO	SET	OCT	NOV	DIC	ENE	FEB	MAR	ABR	MAY	JUN	JUL	AGO	
I. MANUFACTURA PRIMARIA	0	0	0	0	0	0	0	0	0	0	0	0	0	I. MANUFACTURA PRIMARIA
Refinación de metales	0	0	0	0	0	0	0	0	0	0	0	0	0	Refinación de metales
Cobre refinado	0	0	0	0	0	0	0	0	0	0	0	0	0	Cobre refinado
Plomo refinado	0	0	0	0	0	0	0	0	0	0	0	0	0	Plomo refinado
Zinc refinado	0	0	0	0	0	0	0	0	0	0	0	0	0	Zinc refinado
Plata refinada	0	0	0	0	0	0	0	0	0	0	0	0	0	Plata refinada
Zinc en polvo	0	0	0	0	0	0	0	0	0	0	0	0	0	Zinc en polvo
Trióxido de arsénico	0	0	0	0	0	0	0	0	0	0	0	0	0	Trióxido de arsénico
Bismuto	0	0	0	0	0	0	0	0	0	0	0	0	0	Bismuto
Otros 2/	0	0	0	0	0	0	0	0	0	0	0	0	0	Otros 2/
II. MANUFACTURA NO PRIMARIA	248	263	287	225	235	223	205	193	197	207	193	216	228	II. MANUFACTURA NO PRIMARIA
A. Alimentos	357	308	418	406	355	340	403	343	314	292	331	319	424	A. Alimentos
Condimentos	390	347	458	446	382	381	427	366	337	313	370	329	469	Condimentos
Galletas	182	100	208	198	210	123	274	219	193	180	123	262	186	Galletas
B. Productos Químicos	1	1	0	1	1	1	0	0	2	1	0	1	1	B. Productos Químicos
Plásticos	31	31	19	31	31	31	17	19	62	25	19	31	31	Plásticos
Acido sulfúrico	0	0	0	0	0	0	0	0	0	0	0	0	0	Acido sulfúrico
Sulfato de cobre	0	0	0	0	0	0	0	0	0	0	0	0	0	Sulfato de cobre
Sulfato de zinc	0	0	0	0	0	0	0	0	0	0	0	0	0	Sulfato de zinc
Otros 3/	0	0	0	0	0	0	0	0	0	0	0	0	0	Otros 3/
C. Minerales No Metálicos	290	309	335	261	274	260	238	224	230	242	224	252	264	C. Minerales No Metálicos
Cemento	290	309	335	261	274	260	238	224	230	242	224	252	264	Cemento
TOTAL	38	41	44	35	36	34	32	30	30	32	30	33	35	TOTAL

1/ Cifras preliminares. A precios de 1994

2/ Oro, Selenio, Teluro, Arsénico, Antimonio, entre otros.

3/ Oleum 105,62%.

Fuente: Empresas manufactureras

Elaboración: BCRP - Sucursal Huancayo. Departamento de Estudios Económicos.



ANEXO 4

JUNÍN: PRODUCCIÓN MANUFACTURERA 1/
(Variación Porcentual Real)

DESCRIPCIÓN	2 015					2 016								DESCRIPCIÓN
	AGO	SET	OCT	NOV	DIC	ENE	FEB	MAR	ABR	MAY	JUN	JUL	AGO	
I. MANUFACTURA PRIMARIA	-	-	-	-	-	-	-	-	-	-	-	-	-	I. MANUFACTURA PRIMARIA
Refinación de metales	-	-	-	-	-	-	-	-	-	-	-	-	-	Refinación de metales
Cobre refinado	-	-	-	-	-	-	-	-	-	-	-	-	-	Cobre refinado
Plomo refinado	-	-	-	-	-	-	-	-	-	-	-	-	-	Plomo refinado
Zinc refinado	-	-	-	-	-	-	-	-	-	-	-	-	-	Zinc refinado
Plata refinada	-	-	-	-	-	-	-	-	-	-	-	-	-	Plata refinada
Zinc en polvo	-	-	-	-	-	-	-	-	-	-	-	-	-	Zinc en polvo
Trióxido de arsénico	-	-	-	-	-	-	-	-	-	-	-	-	-	Trióxido de arsénico
Bismuto	-	-	-	-	-	-	-	-	-	-	-	-	-	Bismuto
Otros 2/	-	-	-	-	-	-	-	-	-	-	-	-	-	Otros 2/
II. MANUFACTURA NO PRIMARIA	-2,5	-2,7	6,5	-14,0	-0,4	-0,5	3,9	-11,0	-9,7	-2,1	-13,8	-6,4	-8,2	II. MANUFACTURA NO PRIMARIA
A. Alimentos	37,4	-16,3	9,3	16,7	35,9	31,7	37,4	5,7	1,5	-12,2	-9,7	-14,7	18,8	A. Alimentos
Condimentos	43,6	-13,9	11,2	18,3	35,9	33,5	36,8	2,2	-2,3	-13,0	-7,3	-19,7	20,2	Condimentos
Galletas	-7,6	-44,7	-8,4	1,0	35,0	8,1	42,1	50,3	57,5	-3,4	-35,6	44,8	2,1	Galletas
B. Productos Químicos	-76,5	-64,3	-80,0	-77,8	-44,4	-44,4	-72,5	-40,0	-28,6	-20,0	0,0	-16,7	0,0	B. Productos Químicos
Plásticos	-76,5	-64,3	-80,0	-77,8	-44,4	-44,4	-72,5	-40,0	-28,6	-20,0	0,0	-16,7	0,0	Plásticos
Acido sulfúrico	-	-	-	-	-	-	-	-	-	-	-	-	-	Acido sulfúrico
Sulfato de cobre	-	-	-	-	-	-	-	-	-	-	-	-	-	Sulfato de cobre
Sulfato de zinc	-	-	-	-	-	-	-	-	-	-	-	-	-	Sulfato de zinc
Otros 3/	-	-	-	-	-	-	-	-	-	-	-	-	-	Otros 3/
C. Minerales No Metálicos	-3,2	-2,3	6,5	-14,7	-1,1	-1,2	2,9	-11,5	-10,0	-1,8	-13,9	-6,1	-9,0	C. Minerales No Metálicos
Cemento	-3,2	-2,3	6,5	-14,7	-1,1	-1,2	2,9	-11,5	-10,0	-1,8	-13,9	-6,1	-9,0	Cemento
TOTAL	-2,5	-2,7	6,5	-14,0	-0,4	-0,5	3,9	-11,0	-9,7	-2,1	-13,8	-6,4	-8,2	TOTAL

1/ Cifras preliminares. A precios de 1994

2/ Oro, Selenio, Teluro, Arsénico, Antimonio, entre otros.

3/ Oleum 105,62%.

Fuente: Empresas manufactureras

Elaboración: BCRP - Sucursal Huancayo. Departamento de Estudios Económicos.



ANEXO 5

JUNÍN: EXPORTACIONES FOB POR TIPO DE PRODUCTOS 1/
(Millones US\$)

TIPO	2 015					2 016								TIPO
	AGO	SET	OCT	NOV	DIC	ENE	FEB	MAR	ABR	MAY	JUN	JUL	AGO	
Productos Tradicionales	67	68	65	67	116	38	42	46	47	71	52	43	70	Productos Tradicionales
Agrícolas	7	7	7	4	2	2	1	1	0	2	5	8	10	Agrícolas
Mineros 2/	60	60	58	63	113	36	41	45	47	68	47	35	60	Mineros 2/
Productos No Tradicionales	4	9	2	2	3	2	2	1	5	1	2	2	5	Productos No Tradicionales
Agropecuarios	4	4	2	1	2	1	1	1	1	1	2	2	2	Agropecuarios
Pesqueros	0	0	0	0	0	0	0	0	0	0	0	0	0	Pesqueros
Textiles	0	0	0	0	0	0	0	0	0	0	0	0	0	Textiles
Maderas y papeles, y sus manufacturas	0	0	0	0	0	0	0	0	0	0	0	0	0	Maderas y papeles, y sus manufacturas
Químicos	0	0	0	0	0	0	0	0	0	0	0	0	0	Químicos
Minerales no metálicos	0	0	0	0	0	0	0	0	0	0	0	0	0	Minerales no metálicos
Sidero - metalúrgicos y joyería	0	4	0	0	0	0	0	0	3	0	0	0	3	Sidero - metalúrgicos y joyería
Metal - mecánicos	0	0	0	0	0	0	0	0	0	0	0	0	0	Metal - mecánicos
Otros no tradicionales	0	1	0	0	1	0	1	0	1	0	0	0	0	Otros no tradicionales
TOTAL EXPORTACIONES	71	77	68	69	119	39	44	48	52	72	54	45	75	TOTAL EXPORTACIONES

1/ Cifras Preliminares.

2/ Incluye minerales refinados.

Fuente: SUNAT

Elaboración: BCRP - Sucursal Huancayo. Departamento de Estudios Económicos.



ANEXO 6



JUNÍN: EXPORTACIONES FOB DE PRODUCTOS TRADICIONALES 1/
(Millones US\$)

TIPO	2 015					2 016								TIPO
	AGO	SET	OCT	NOV	DIC	ENE	FEB	MAR	ABR	MAY	JUN	JUL	AGO	
AGROPECUARIO	7	7	7	4	2	2	1	1	0	2	5	8	10	AGROPECUARIO
Café														Café
Volumen (TM)	1 860	1 891	1 977	1 026	625	479	220	449	152	858	1 406	2 311	2 906	Volumen (TM)
Valor (Millones US\$)	7	7	7	4	2	2	1	1	0	2	5	8	10	Valor (Millones US\$)
Lana														Lana
Volumen (TM)	0	0	0	0	0	0	0	0	0	0	0	0	0	Volumen (TM)
Valor (Millones US\$)	0	0	0	0	0	0	0	0	0	0	0	0	0	Valor (Millones US\$)
Chancaca														Chancaca
Volumen (TM)	0	0	0	0	0	0	0	0	0	0	0	0	0	Volumen (TM)
Valor (Millones US\$)	0	0	0	0	0	0	0	0	0	0	0	0	0	Valor (Millones US\$)
Pieles														Pieles
Volumen (TM)	0	0	0	0	0	0	0	0	0	0	0	0	0	Volumen (TM)
Valor (Millones US\$)	0	0	0	0	0	0	0	0	0	0	0	0	0	Valor (Millones US\$)
MINEROS	60	60	58	63	113	36	41	45	47	68	47	35	60	MINEROS
Plata														Plata
Volumen (TM)	593	0	1 317	2 823	7 018	0	2 244	1 538	0	0	0	0	0	Volumen (TM)
Valor (Millones US\$)	1	0	3	7	16	0	5	4	0	0	0	0	0	Valor (Millones US\$)
Cobre														Cobre
Volumen (TM)	53 256	58 687	55 824	50 506	89 995	38 740	34 760	18 215	59 941	51 309	67 689	32 561	71 059	Volumen (TM)
Valor (Millones US\$)	51	52	50	46	68	28	28	17	45	37	41	20	47	Valor (Millones US\$)
Plomo														Plomo
Volumen (TM)	138	1 449	1 342	128	6 407	322	3 176	0	0	6 167	0	59	2 221	Volumen (TM)
Valor (Millones US\$)	1	3	2	1	15	2	5	0	0	16	0	0	7	Valor (Millones US\$)
Zinc														Zinc
Volumen (TM)	6 110	5 127	4 456	11 496	23 612	11 094	4 539	20 729	0	18 974	4 763	14 531	9 071	Volumen (TM)
Valor (Millones US\$)	4	4	3	7	13	6	3	21	0	11	4	12	5	Valor (Millones US\$)
Otros														Otros
Volumen (TM)	0	0	0	0	0	0	0	0	0	0	0	0	0	Volumen (TM)
Valor (Millones US\$)	0	0	0	0	0	0	0	0	0	0	0	0	0	Valor (Millones US\$)
Minerales Refinados	2	1	0	3	2	0	1	4	1	4	2	3	1	Minerales Refinados
• Plata refinada														• Plata refinada
Volumen (TM)	0	0	0	5	0	0	0	0	0	0	0	0	0	Volumen (TM)
Valor (Millones US\$)	0	0	0	3	0	0	0	0	0	0	0	0	0	Valor (Millones US\$)
• Cobre refinado														• Cobre refinado
Volumen (TM)	0	0	0	0	0	0	0	0	0	0	0	0	0	Volumen (TM)
Valor (Millones US\$)	0	0	0	0	0	0	0	0	0	0	0	0	0	Valor (Millones US\$)
• Plomo refinado														• Plomo refinado
Volumen (TM)	0	0	0	0	0	0	0	0	0	0	0	0	0	Volumen (TM)
Valor (Millones US\$)	0	0	0	0	0	0	0	0	0	0	0	0	0	Valor (Millones US\$)
• Zinc refinado														• Zinc refinado
Volumen (TM)	0	0	0	0	0	0	0	0	0	0	0	0	0	Volumen (TM)
Valor (Millones US\$)	0	0	0	0	0	0	0	0	0	0	0	0	0	Valor (Millones US\$)
• Oro refinado														• Oro refinado
Volumen (Kilogramos)	87	51	0	0	113	0	52	180	55	165	106	118	69	Volumen (Kilogramos)
Valor (Millones US\$)	2	1	0	0	2	0	1	4	1	4	2	3	1	Valor (Millones US\$)
• Otros refinados (TM)														• Otros refinados (TM)
Valor (Millones US\$)	0	0	0	0	0	0	0	0	0	0	0	0	0	Valor (Millones US\$)
• Otros refinados (mil US\$)														• Otros refinados (mil US\$)
Valor (Millones US\$)	0	0	0	0	0	0	0	0	0	0	0	0	0	Valor (Millones US\$)
TOTAL	67	68	65	67	116	38	42	46	47	71	52	43	70	TOTAL

1/ Cifras Preliminares.
Fuente: SUNAT
Elaboración: BCRP - Sucursal Huancayo. Departamento de Estudios Económicos.



ANEXO 7

JUNÍN: INGRESOS CORRIENTES DEL GOBIERNO CENTRAL

(Millones de nuevos soles)

	2 015					2 016								
	AGO	SET	OCT	NOV	DIC	ENE	FEB	MAR	ABR	MAY	JUN	JUL	AGO	
I. INGRESOS TRIBUTARIOS	37	38	37	41	41	43	40	43	42	35	38	37	38	I. INGRESOS TRIBUTARIOS
1). Impuesto a la Renta	19	19	19	20	21	23	22	25	26	17	19	20	20	1). Impuesto a la Renta
Personas Naturales	4	4	4	4	5	6	5	4	5	5	5	5	5	Personas Naturales
Personas Jurídicas	14	14	14	15	14	17	16	16	13	10	13	13	14	Personas Jurídicas
Regularización	1	1	1	2	2	1	1	5	8	2	1	2	1	Regularización
2). Impuesto a las Importaciones	0	0	0	0	0	0	0	0	0	0	0	0	0	2). Impuesto a las Importaciones
3). Impuesto General a las Ventas	13	13	13	16	14	16	14	14	10	13	14	11	13	3). Impuesto General a las Ventas
4). Imp. Selectivo al Consumo (ISC)	0	0	0	0	0	0	0	0	0	0	0	0	0	4). Imp. Selectivo al Consumo (ISC)
5). Otros Ingresos Tributarios	5	5	5	5	6	3	4	4	6	6	4	7	5	5). Otros Ingresos Tributarios
II. INGRESOS NO TRIBUTARIOS	2	2	2	1	3	0	2	2	0	1	1	2	0	II. INGRESOS NO TRIBUTARIOS
TOTAL INGRESOS (I + II)	39	40	38	41	45	43	42	45	43	36	38	39	39	TOTAL INGRESOS (I + II)

Fuente: SUNAT

Elaboración: BCRP - Sucursal Huancayo. Departamento de Estudios Económicos



ANEXO 8

JUNÍN: EJECUCIÓN DEL PRESUPUESTO PÚBLICO DEL GOBIERNO NACIONAL 1/

(Millones de soles)

	2 015					2 016								
	AGO	SET	OCT	NOV	DIC	ENE	FEB	MAR	ABR	MAY	JUN	JUL	AGO	
GASTOS NO FINANCIEROS	99	105	106	150	220	92	88	110	95	99	123	172	98	GASTOS NO FINANCIEROS
a. GASTOS CORRIENTES	86	86	82	110	135	79	83	95	83	75	96	149	81	a. GASTOS CORRIENTES
1. Personal y Obligaciones Sociales	30	26	26	50	33	31	30	32	32	31	39	46	32	1. Personal y Obligaciones Sociales
2. Pensiones y Otras Prest. Sociales	18	18	19	18	30	18	18	18	19	18	18	50	18	2. Pensiones y Otras Prest. Sociales
3. Bienes y Servicios	17	20	14	34	45	8	18	28	16	18	19	22	16	3. Bienes y Servicios
4. Donaciones y Transferencias 2/	0	0	0	1	2	20	0	0	0	0	0	15	0	4. Donaciones y Transferencias
5. Otros Gastos Corrientes	21	22	22	6	25	3	17	18	16	9	20	16	14	5. Otros Gastos Corrientes
b. GASTOS DE CAPITAL	13	19	25	41	84	12	4	15	12	24	27	23	17	b. GASTOS DE CAPITAL
1. Adquisición de Activos No Financieros	12	16	24	13	28	12	4	14	12	24	25	15	16	1. Adquisición de Activos No Financieros
2. Otros gastos de capital 3/	1	4	0	27	57	0	0	1	0	0	2	8	1	2. Otros gastos de capital

1/ Información actualizada al 31 de agosto de 2016.

2/ Neto de transferencias intergubernamentales.

3/ Incluye donaciones y transferencias.

Fuente: MEF

Elaboración: BCRP - Sucursal Huancayo. Departamento de Estudios Económicos.



ANEXO 9

JUNÍN: EJECUCIÓN DEL PRESUPUESTO PÚBLICO DEL GOBIERNO REGIONAL 1/

(Millones de soles)

	2 015					2 016								
	AGO	SET	OCT	NOV	DIC	ENE	FEB	MAR	ABR	MAY	JUN	JUL	AGO	
GASTOS NO FINANCIEROS	88	100	121	131	275	78	76	94	101	95	110	147	114	GASTOS NO FINANCIEROS
a. GASTOS CORRIENTES	80	86	87	93	163	78	73	81	82	87	90	101	99	a. GASTOS CORRIENTES
1. Personal y Obligaciones Sociales	54	55	58	61	75	60	55	55	57	59	58	69	61	1. Personal y Obligaciones Sociales
2. Pensiones y Otras Prest. Sociales	9	9	9	10	16	13	10	11	10	10	9	12	9	2. Pensiones y Otras Prest. Sociales
3. Bienes y Servicios	16	21	19	21	58	5	8	15	15	18	23	20	21	3. Bienes y Servicios
4. Donaciones y Transferencias	0	0	0	0	0	0	0	0	0	0	0	0	0	4. Donaciones y Transferencias
5. Otros Gastos Corrientes	0	0	0	0	14	0	0	0	0	0	0	0	7	5. Otros Gastos Corrientes
b. GASTOS DE CAPITAL	9	14	34	38	112	0	4	13	20	9	20	45	15	b. GASTOS DE CAPITAL
1. Adquisición de Activos No Financieros	9	14	34	38	112	0	4	13	20	9	20	45	15	1. Adquisición de Activos No Financieros
2. Otros gastos de capital 2/	0	0	0	0	0	0	0	0	0	0	0	0	0	2. Otros gastos de capital

1/ Información actualizada al 31 de agosto de 2016.

2/ Incluye donaciones y transferencias.

Fuente: MEF

Elaboración: BCRP - Sucursal Huancayo. Departamento de Estudios Económicos.

ANEXO 10

JUNÍN: EJECUCIÓN DEL PRESUPUESTO PÚBLICO DE LOS GOBIERNOS LOCALES 1/

(Millones de soles)

	2 015					2 016								
	AGO	SET	OCT	NOV	DIC	ENE	FEB	MAR	ABR	MAY	JUN	JUL	AGO	
GASTOS NO FINANCIEROS	49	62	61	73	227	19	36	69	62	67	67	86	60	GASTOS NO FINANCIEROS
a. GASTOS CORRIENTES	28	30	28	29	59	13	24	32	30	31	29	35	30	a. GASTOS CORRIENTES
1. Personal y Obligaciones Sociales	6	7	6	7	11	8	8	7	7	7	7	11	7	1. Personal y Obligaciones Sociales
2. Pensiones y Otras Prest. Sociales	3	4	3	2	6	1	1	3	2	2	3	2	3	2. Pensiones y Otras Prest. Sociales
3. Bienes y Servicios	16	16	18	17	37	4	15	20	20	19	18	19	18	3. Bienes y Servicios
4. Donaciones y Transferencias	3	3	1	2	4	0	0	1	1	1	1	2	1	4. Donaciones y Transferencias
5. Otros Gastos Corrientes	0	0	0	0	1	0	0	1	0	0	0	0	0	5. Otros Gastos Corrientes
b. GASTOS DE CAPITAL	21	32	33	44	168	6	12	37	32	37	38	52	30	b. GASTOS DE CAPITAL
1. Adquisición de Activos No Financieros	21	31	32	43	168	6	12	37	32	37	35	50	30	1. Adquisición de Activos No Financieros
2. Otros gastos de capital 2/	0	1	0	0	1	0	0	0	0	0	3	1	0	2. Otros gastos de capital

1/ Información actualizada al 31 de agosto de 2016.

2/ Incluye donaciones y transferencias.

Fuente: MEF

Elaboración: BCRP - Sucursal Huancayo. Departamento de Estudios Económicos.



ANEXO 11

JUNÍN: MOROSIDAD 1/

(En porcentajes)

ENTIDADES FINANCIERAS	2 015						2 016							ENTIDADES FINANCIERAS
	JUL	AGO	SET	OCT	NOV	DIC	ENE	FEB	MAR	ABR	MAY	JUN	JUL	
I. BANCA MÚLTIPLE	6,2	6,1	5,8	5,9	5,7	5,5	5,6	5,7	5,6	5,6	5,7	5,7	5,7	I. BANCA MÚLTIPLE
II. INSTITUCIONES NO BANCARIAS														II. INSTITUCIONES NO BANCARIAS
Financieras	4,7	4,8	4,8	5,5	5,4	5,1	5,2	5,5	5,4	5,1	5,2	5,5	5,8	Financieras
Cajas Municipales	3,4	3,4	3,4	3,3	3,4	3,2	3,6	3,6	3,5	3,5	3,6	3,6	3,8	Cajas Municipales
Cajas Rurales	8,8	8,9	6,4	4,0	3,9	4,3	4,2	4,2	4,3	4,5	4,1	4,0	4,1	Cajas Rurales
EDPYMEs	4,8	4,9	4,9	4,7	4,7	4,5	5,0	5,1	5,1	5,2	8,5	9,4	9,8	EDPYMEs
III. ENTIDADES ESTATALES														III. ENTIDADES ESTATALES
Banco de la Nación 2/	1,2	1,2	1,3	1,2	1,3	1,3	1,2	1,2	1,2	1,2	1,2	1,3	1,3	Banco de la Nación 2/
Agrobanco 3/	1,4	1,3	1,2	1,1	1,1	1,0	1,0	1,9	1,6	1,6	2,7	2,5	2,2	Agrobanco 3/
TOTAL	4,9	4,9	4,7	4,7	4,7	4,5	4,7	4,7	4,6	4,6	4,8	4,8	4,9	TOTAL

1/ Cifras preliminares.

2/ Sólo considera los créditos de consumo e hipotecario.

3/ No considera los créditos a las demás empresas del sector.

Fuente: SBS y AFP.

Elaboración: BCRP - Sucursal Huancayo. Departamento de Estudios Económicos.

