

BANCO CENTRAL DE RESERVA DEL PERÚ
SUCURSAL HUANCAYO



JUNÍN: Síntesis de Actividad Económica
Junio 2016¹

Departamento de Estudios Económicos

El Banco Central de Reserva del Perú (BCRP) ha considerado presentar un conjunto de indicadores sectoriales de actividad económica con la finalidad de poder realizar el seguimiento del desempeño de la economía departamental. Para el sector real, se ha utilizado el Valor Bruto de Producción a precios del año 2007 para los sectores disponibles. Cabe señalar que, a partir de enero 2014, el Instituto Nacional de Estadística (INEI) ha realizado el cambio de año base (de 1994 a 2007) para la construcción del Producto Bruto Interno (PBI) nacional, estando en elaboración la desagregación departamental. En la medida que se publique referida información, el BCRP volvería a elaborar para cada departamento un indicador agregado de actividad económica.

¹ En el presente informe participaron Francisco Callupe Casaño y Miguel Angel Campos Arias.

ÍNDICE

	<i>Página</i>
RESUMEN EJECUTIVO	3
I. ACTIVIDAD PRODUCTIVA.....	5
1. Actividad primaria.....	5
1.1 Sector agropecuario.....	5
1.2 Sector minería.....	7
2. Otros indicadores sectoriales.....	8
2.1 Sector manufactura.....	8
2.2 Sector construcción.....	9
2.3 Arribos a los establecimientos de hospedaje	10
II. SECTOR EXTERNO	11
1. Exportaciones.....	11
III. CRÉDITOS Y DEPÓSITOS	12
1. Créditos.....	12
2. Depósitos	14
IV. EJECUCIÓN DEL PRESUPUESTO PÚBLICO	15
1. Ejecución del Presupuesto Público.....	15
2. Ejecución del Presupuesto de Inversiones	16
V. ANEXOS	18



RESUMEN EJECUTIVO

Principales hechos de importancia

- Durante el sexto mes de 2016, la actividad minera decreció 9,8 por ciento, luego de aumentar en los dos meses previos, explicado por la menor producción de cobre, plomo, plata, oro y molibdeno. Contrariamente, el sector agropecuario registró un incremento de 5,0 por ciento en el mes, ante la mayor oferta de los sub sectores agrícola y pecuario.
- En cuanto a los otros indicadores de actividad económica en la región, destacó el incremento del crédito directo total (10,3 por ciento), crédito de consumo (6,7 por ciento), crédito hipotecario (7,2 por ciento), la inversión pública (16,7 por ciento), y los arribos a los establecimientos de hospedaje (1,0 por ciento). Contrariamente, disminuyó la producción manufacturera (-13,8 por ciento) y los despachos de cemento (-1,1 por ciento).

Actividad primaria

- El **sector agropecuario** registró un incremento de 5,0 por ciento en el mes, ante la mayor oferta de los sub sectores agrícola (3,3 por ciento) y pecuario (23,5 por ciento); destacando en el primer caso, la producción destinada al mercado externo y agroindustria, principalmente por café, cacao y maíz amarillo duro; mientras que en el sector pecuario sobresalió por leche y todas las carnes. Entre enero y junio, creció 3,9 por ciento, ante la mayor oferta de los sub sectores agrícola (2,3 por ciento) y pecuario (14,4 por ciento); sobresaliendo en el primer caso, la mayor oferta destinada al mercado externo y agroindustria (café y cacao); y en el segundo, por leche, lana, huevo y todas las carnes con excepción a las de ovino y vacuno.
- La **actividad minera** cayó en el mes (-9,8 por ciento), ante la menor producción de cobre (-12,4 por ciento), plomo (-16,8 por ciento), plata (-5,9 por ciento), oro (-10,8 por ciento) y molibdeno (-69,1 por ciento). Dicho registro, respecto del año pasado, se debió a los menores resultados esperados por Minera Chinalco que ejecuta el proyecto Toromocho (-14,5 por ciento de reducción en la producción de cobre en el mes), ante la menor ley obtenida desde principios de año. Entre enero y junio, la actividad minera se contrajo ligeramente en 0,7 por ciento, explicado por la menor obtención de cobre (-7,6 por ciento), oro (-3,1 por ciento) y molibdeno (-56,1 por ciento); contrarrestado parcialmente por los incrementos en plomo, zinc y plata. Entre enero y junio, la producción de cobre de Minera Chinalco, que representó el 86,4 por ciento del total de cobre producido en el periodo, cayó en 10,5 por ciento.

Otros indicadores de actividad económica

- La **producción manufacturera**, a precios de 1994, se contrajo en 13,8 por ciento en el mes, debido a la menor producción de la manufactura no primaria, ya que la manufactura primaria fue nula por el cierre de operaciones de la empresa refinadora de minerales Doe Run desde mediados de 2014. El resultado adverso del mes se debió a la menor producción de cemento y alimentos; mientras que entre enero y junio, disminuyó en 5,7 por ciento, ante la menor oferta de cemento y plásticos.
- En junio, los **despachos de cemento** en Junín, a cargo de la empresa UNACEM (plantas de Condorcocha y Atocongo con las marcas Cemento Andino y Sol, respectivamente) disminuyeron en 1,1 por ciento, luego de crecer por diez meses consecutivos. El resultado del mes se relacionó a la menor inversión privada, ante la culminación de obras la edificación de algunos departamentos y de la construcción del nuevo centro comercial Open Plaza en la ciudad de Huancayo; toda vez que la inversión pública aumentó en 16,7 por ciento en el mes. Entre enero y

junio, acumuló 13,3 por ciento de avance, ante la favorable inversión privada e inversión pública (3,0 por ciento).

- Los **arribos a los establecimientos de hospedaje** en el mes se incrementaron en 1,0 por ciento, con lo que acumuló siete meses de resultados positivos. El incremento en el mes se debió a la mayor afluencia de visitantes nacionales, principalmente al Valle del Mantaro y Selva Central. Entre enero y junio, los arribos (557,0 miles) crecieron en 8,1 por ciento respecto del año anterior, debido a la mayor afluencia de visitantes nacionales y extranjeros por motivo de “Semana Santa” en marzo y festividades de las “Cruces” en mayo, no obstante que en febrero se registraran dificultades en la carretera central (huaicos).
- El **crédito directo total** en la región (S/ 4 579 millones) creció 10,3 por ciento respecto a igual mes del año pasado, impulsado por los mayores aumentos que se orientaron a los rubros de **empresa** (12,6 por ciento), **hipotecario** (7,2 por ciento) y **consumo** (6,7 por ciento). Respecto al mes previo, aumentó en 0,9 por ciento, sustentado en el incremento destinado para empresas.
- La **inversión pública** en el mes (S/ 80 millones) se incrementó en S/ 14 millones (16,7 por ciento de variación real interanual), debido a mayores montos devengados en los gobiernos Nacional y Regional. Entre enero y junio, sumó S/ 316 millones, aumentando en S/ 21 millones en términos nominales (3,0 por ciento en términos reales). Respecto a los principales proyectos que se ejecutaron entre enero y junio, sobresalieron: “Construcción del túnel Yanango y accesos” con S/ 28,5 millones a cargo del Gobierno Central; la “Construcción del puente carrozable sobre el río Perené, distrito de Pichanaki, provincia de Chanchamayo”, con S/ 15,3 millones devengados a cargo del Gobierno Central; el “Mejoramiento de la capacidad resolutive del hospital Daniel Alcides Carrión” con S/ 10,6 millones devengados a cargo del Gobierno Regional; y la “Ampliación y mejoramiento de los sistemas de agua potable e instalación de los sistemas de alcantarillado en los centros poblados de San Juan de Cheni y Unión Capiri y las comunidades nativas de Yavirironi y Boca Cheni, distrito de Río Negro, Satipo” con S/ 8,0 millones a cargo del gobierno local respectivo.

CUADRO N° 1
JUNÍN: OTROS INDICADORES DE ACTIVIDAD ECONÓMICA
 (Variación % respecto a similar mes del año anterior)

	Ene.16	Feb.16	Mar.16	Abr.16	May.16	Jun.16
Producción industrial 1/	↓ -0,5	↑ 3,9	↓ -11,0	↓ -9,7	↓ -2,1	↓ -13,8
Despachos de cemento 1/	↑ 16,5	↑ 25,2	↑ 12,8	↑ 11,3	↑ 17,4	↓ -1,1
Arribos a los establecimientos de hospedaje	↑ 12,0	↑ 8,2	↑ 16,8	↑ 6,5	↑ 5,0	↑ 1,0
Crédito total 2/	↑ 10,1	↑ 10,0	↑ 10,1	↑ 9,7	↑ 9,4	↑ 10,3
Crédito de consumo 2/	↑ 10,5	↑ 0,1	↑ 0,2	↑ 0,2	↑ 7,3	↑ 6,7
Crédito hipotecario 2/	↑ 9,6	↑ 1,4	↑ 0,7	↑ 0,6	↑ 7,0	↑ 7,2
Inversión pública 1/	↓ -63,8	↓ -15,5	↑ 40,4	↓ -5,1	↑ 38,4	↑ 16,7

1/ En términos reales.

2/ En términos nominales, con tipo de cambio fijo.

Fuentes: UNACEM, MINCETUR, SBS y AFP, MEF y empresas manufactureras.

I. ACTIVIDAD PRODUCTIVA

1. Actividad primaria

1.1 Sector agropecuario

- La actividad agropecuaria creció 5,0 por ciento en el mes, ante la mayor producción de los sub sectores agrícola (3,3 por ciento) y pecuario (23,5 por ciento). De igual forma, entre enero y junio se expandió en 3,9 por ciento, ante la mayor oferta de las partes agrícola y pecuaria.

CUADRO N° 2
JUNÍN: SECTOR AGROPECUARIO 1/
(Miles de toneladas)

Subsectores	Estructura Porcentual 2014 /2	Junio			Enero - Junio		
		2 015	2 016	Var. %	2 015	2 016	Var. %
AGRÍCOLA	83,6			3,3			2,3
Orientada al mercado interno 2/	67,1			-4,7			-3,1
Papa	14,0	91,1	86,9	-4,6	362,1	326,6	-9,8
Piña	9,3	26,0	27,7	6,5	191,0	203,1	6,4
Naranja	8,3	29,0	29,0	0,0	132,3	141,0	6,5
Plátano	5,1	16,1	15,9	-1,1	101,6	100,5	-1,0
Maíz Choclo	3,5	0,2	0,1	-57,7	80,1	76,1	-5,0
Yuca	2,0	5,6	5,4	-3,0	36,8	37,5	1,9
Mandarina	2,6	9,7	9,6	-1,4	31,3	31,6	0,9
Zanahoria	1,0	2,9	2,5	-14,2	28,6	26,1	-8,8
Orientada al mercado externo y agroindustria 2/	16,5			23,0			17,2
Café	10,9	9,5	11,0	16,0	34,9	39,4	12,7
Maíz A. Duro	0,9	0,2	0,2	47,6	14,2	14,0	-1,3
Cacao	4,7	2,7	3,9	46,6	9,0	12,4	37,4
PECUARIO	16,4			23,5			14,4
Carne de vacuno 3/	4,2	0,8	0,8	0,3	4,5	4,4	-1,8
Carne de ave 3/	3,0	0,7	1,6	119,1	5,6	8,9	57,9
Carne de ovino 3/	1,7	0,2	0,2	1,1	1,5	1,4	-1,2
Leche	2,9	4,1	4,3	2,9	23,8	25,5	7,1
SECTOR AGROPECUARIO	100,0			5,0			3,9

1/ Cifras preliminares

2/ A precios de 2007.

3/ Peso neto

Fuente: MINAGRI

Elaboración: BCRP - Sucursal Huancayo. Departamento de Estudios Económicos

- En junio, la parte agrícola aumentó en 3,3 por ciento, explicado por la mayor producción con destino al mercado externo y agroindustria (23,0 por ciento), destacando la mayor oferta de café, cacao y maíz amarillo duro; contrarrestado parcialmente por la reducción en la oferta para el mercado interno (-4,7 por ciento), sobresaliendo las disminuciones de papa, zanahoria, arveja verde y maíz choclo. Respecto a café, se debió a mayores cosechas por el inicio de producción de las nuevas plantas que reemplazaron las variedades susceptibles a la roya; y en cacao, por la ampliación de la superficie en producción, ante una demanda estable y precios “adecuados” de mercado. Entre enero y junio, el sub sector creció en 2,3 por ciento.

- La producción pecuaria aumentó 23,5 por ciento en junio, debido a la mayor oferta de leche y todas las carnes, sobresaliendo las de ave, porcino y ovino; justificándose en leche y carnes de ave, por mejores precios de mercado y de los rendimientos. Entre enero y junio, creció 14,4 por ciento, influenciado por la mayor producción de leche, huevo, lana y todas las carnes con excepción a las de ovino y vacuno. Se calcula que la oferta actual de leche se encontraría alrededor de 140 mil litros diarios, de los cuales el 70 por ciento se destina al mercado de Lima, concentrándose la mayor oferta en el Valle del Mantaro.
- En cuanto al avance de las siembras, en lo que va de la campaña agrícola 2015-2016, se instalaron 111 894 hectáreas, menor en 6 985 hectáreas (-5,9 por ciento) comparado a similar periodo de la campaña anterior. El resultado se explicó por la falta de lluvias en el Valle del Mantaro, principalmente en la margen izquierda del río Mantaro y en la zona sur del valle, por lo que cayeron las instalaciones de cultivos transitorios (2 852 hectáreas o 2,8 por ciento menos), sobresaliendo las reducciones en trigo y maíz amiláceo, además de maca (382 hectáreas menos) por bajos precios en chacra respecto de la campaña anterior, y de maíz amarillo duro en la zona ceja de selva y selva. De igual forma, disminuyó la instalación de cultivos permanentes (4 133 hectáreas o 27,2 por ciento menos), principalmente por café (4 358 hectáreas menos), debido a que entre el 2013 y 2015 se realizaron los mayores reemplazos de cafetos sensibles a “la roya” por plantas tolerantes (efecto base).

CUADRO N° 3
JUNÍN: SUPERFICIE SEMBRADA 1/
(Hectáreas)

	Campaña Agrícola 2/		Variación	
	2014-2015	2015-2016	Absoluta	Porcentual
Cultivos Transitorios	103 704	100 852	-2 852	-2,8
Papa	22 341	22 712	371	1,7
Cebada Grano	10 639	10 589	-50	-0,5
Maíz Amiláceo	8 182	7 855	-327	-4,0
Yuca	6 485	6 645	160	2,5
Maíz Choclo	6 177	6 259	82	1,3
Maca	6 573	6 191	-382	-5,8
Maíz A. Duro	5 892	5 369	-523	-8,9
Trigo	5 409	5 184	-225	-4,2
Avena Forrajera	4 512	4 512	0	0,0
Arveja Grano Verde	4 080	4 152	72	1,8
Otros	23 414	21 384	-2 030	-8,7
Cultivos Permanentes	15 175	11 042	-4 133	-27,2
Café	7 905	3 547	-4 358	-55,1
Piña	2 193	2 222	29	1,3
Plátano	1 633	1 518	-115	-7,0
Cacao	1 297	1 111	-186	-14,3
Cebada Forrajera	828	747	-81	-9,8
Otros	1 319	1 897	578	43,8
TOTAL	118 879	111 894	-6 985	-5,9

1/ Cifras preliminares

2/ De agosto a junio

Fuente: Dirección Regional de Agricultura - Junín

Elaboración: BCRP - Sucursal Huancayo. Departamento de Estudios Económicos



1.2 Sector minería

- La actividad minera se contrajo en el mes en 9,8 por ciento), como resultado de una menor producción de cobre (-12,4 por ciento), plomo (-16,8 por ciento), plata (-5,9 por ciento), oro (-10,8 por ciento) y molibdeno (-69,1 por ciento); contrarrestado parcialmente por el incremento en zinc (14,6 por ciento). La desaceleración del sector y los resultados adversos en cobre se explicaron por los menores resultados esperados en Minera Chinalco (se redujo su producción de cobre en 14,5 por ciento en el mes y en 10,5 por ciento en lo que va del año), relacionado a la presencia de elementos minerales tóxicos lo que hizo reducir su ley minera.
- Entre enero y junio, cayó en 0,7 por ciento, influenciado por la menor obtención de concentrados de cobre, oro y molibdeno; contrarrestado parcialmente por los incrementos en plomo, zinc y plata. La reducción en cobre se explicó por la menor ley obtenida en la Minera Chinalco, cuya oferta significó en el avance el 86,4 por ciento del total de cobre producido en Junín. Entre enero y junio, la producción de cobre representó el 44 por ciento del VBP minero a precios de 2007, seguido de zinc (33 por ciento), plata (15 por ciento), plomo (4 por ciento) y molibdeno (3 por ciento). Minera Chinalco, registró en el avance, una producción de cobre (73 794 toneladas), zinc (13 375 toneladas), plata (72 483 kilogramos) y molibdeno (514 toneladas).

CUADRO N° 4
JUNÍN: SECTOR MINERÍA 1/
(Variación % real respecto a similar periodo del año anterior)

	Estructura Porcentual 2014 2/	Junio			Enero - Junio		
		2 015	2 016	Var. %	2 015	2 016	Var. %
Cobre (TMF)	32,8	20 131	17 643	-12,4	92 377	85 401	-7,6
Plomo (TMF)	5,4	4 265	3 549	-16,8	21 946	25 951	18,2
Zinc (TMF)	38,9	22 860	26 207	14,6	135 386	159 902	18,1
Plata (Kg.f)	18,7	70 695	66 535	-5,9	396 777	419 160	5,6
Oro (Grm.f)	1,1	62 925	56 142	-10,8	362 856	351 589	-3,1
Molibdeno (TMF)	3,1	281	87	-69,1	1 170	514	-56,1
TOTAL 1/ 2/	100,0			-9,8			-0,7

1/ Cifras preliminares.

2/ A precios de 2007.

Fuente: MINEM.

Elaboración: BCRP - Sucursal Huancayo. Departamento de Estudios Económicos.

GRÁFICO N° 1
JUNÍN: CRECIMIENTO DE LA PRODUCCIÓN MINERA
(Variación % real respecto a similar mes del año anterior)

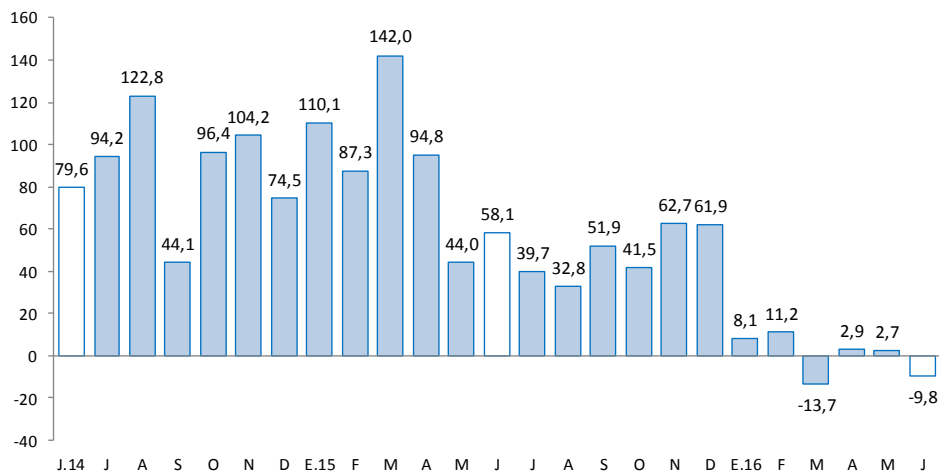

Fuente: MINEM.

Elaboración: BCRP - Sucursal Huancayo. Departamento de Estudios Económicos.

2. Otros indicadores sectoriales

2.1 Sector manufactura

- En junio, a precios de 1994, el desempeño de la actividad manufacturera fue negativa, decreciendo en el mes en 13,8 por ciento, ante la menor oferta de la manufactura no primaria, toda vez que el sub sector primario fue nulo, debido a la paralización de la empresa Doe Run en el complejo metalúrgico de La Oroya desde mediados de 2014. Entre enero y junio, cayó 5,7 por ciento, influenciado por los resultados desfavorables de la manufactura no primaria.
- En la **manufactura no primaria**, la reducción de 13,8 por ciento en el mes se relacionó a la menor producción de cemento (-13,9 por ciento) en la planta Condorcocha de la empresa UNACEM; y por alimentos (-9,7 por ciento). Entre enero y junio, se contrajo en 5,7 por ciento, debido a la menor oferta de cemento y productos químicos (plástico).

CUADRO N° 5
JUNÍN: SECTOR MANUFACTURA 1/
(Variación % real respecto a similar periodo del año anterior)

	Estructura Porcentual 2014 2/	Junio	Enero - Junio
		Var. %	Var. %
MANUFACTURA PRIMARIA	31,2	=	=
Refinación de metales	31,2	-	-
Cobre refinado	0,0	-	-
Plomo refinado	7,3	-	-
Zinc refinado	5,5	-	-
Plata refinada	15,8	-	-
Zinc en polvo	0,0	-	-
Trióxido de arsénico	0,0	-	-
Bismuto	0,5	-	-
Otros 2/	2,1	-	-
MANUFACTURA NO PRIMARIA	68,8	-13,8	-5,7
Alimentos	1,8	-9,7	7,4
Condimentos	1,6	-7,3	6,5
Galletas	0,2	-35,6	16,8
Productos Químicos	0,1	0,0	-39,7
Plásticos	0,1	0,0	-39,7
Ácido sulfúrico	0,0	-	-
Sulfato de cobre	0,0	-	-
Sulfato de zinc	0,0	-	-
Otros 2/	0,0	-	-
Minerales No Metálicos	66,9	-13,9	-6,1
Cemento	66,9	-13,9	-6,1
TOTAL	100,0	-13,8	-5,7

1/ Cifras preliminares.

2/ A precios de 1994.

Fuente: Empresas manufactureras

Elaboración: BCRP - Sucursal Huancayo. Departamento de Estudios Económicos.



GRÁFICO N° 2
JUNÍN: CRECIMIENTO DE LA MANUFACTURA NO PRIMARIA
 (Variación % real respecto a similar mes del año anterior)

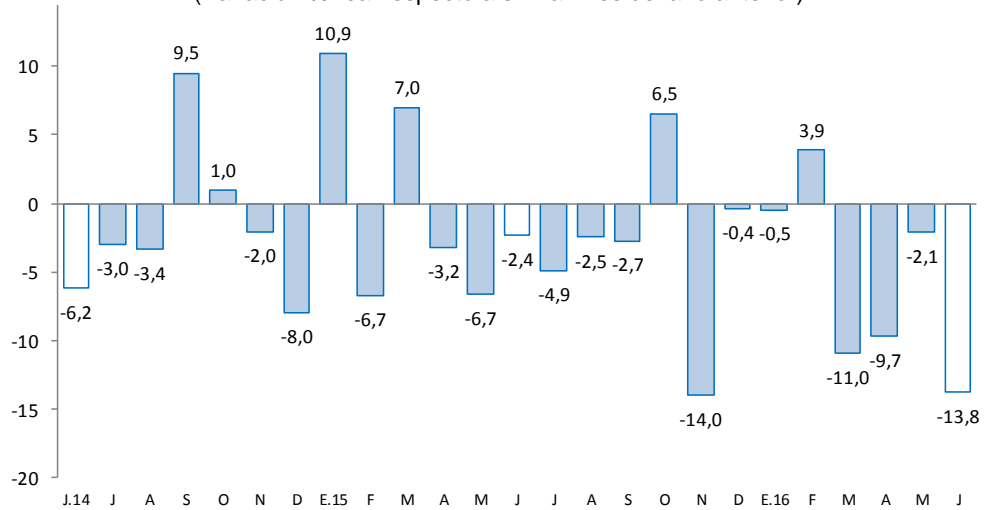

Fuente: Empresas Manufactureras
 Elaboración: BCRP - Sucursal Huancayo. Departamento de Estudios Económicos.

2.2 Sector construcción

- Los despachos de cemento en Junín, por la empresa UNACEM (plantas Condorcocha y Atocongo con las marcas Cemento Andino y Sol, respectivamente), se contrajeron luego de diez meses de resultados positivos. La caída del mes se relacionó a la menor inversión privada, al ingresar a su fase de culminación la construcción de departamentos para vivienda, del nuevo centro comercial Open Plaza en la ciudad de Huancayo y por la demanda de las mineras; contrarrestado parcialmente por la mayor inversión pública en el mes, que creció en 16,7 por ciento, ante el mayor gasto en los gobiernos, Nacional y Regional.

GRÁFICO N° 3
JUNÍN: CRECIMIENTO DE LOS DESPACHOS DE CEMENTO
 (Variación % real respecto a similar mes del año anterior)

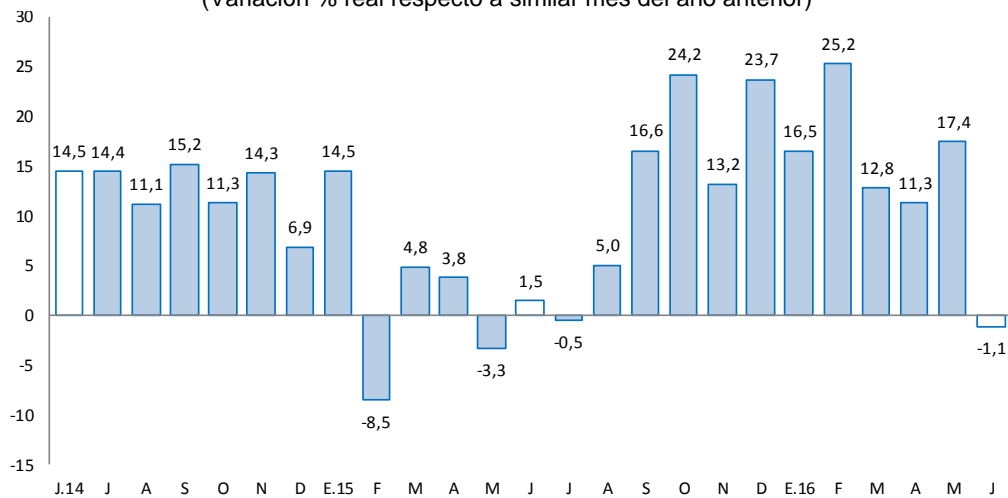

Fuente: UNACEM (Plantas Condorcocha y Atocongo).
 Elaboración: BCRP - Sucursal Huancayo. Departamento de Estudios Económicos.



- Entre enero y junio aumentó en 13,3 por ciento, influenciado por el resultado de enero (16,5 por ciento), febrero (25,2 por ciento) y mayo (17,4 por ciento); las que se explicaron por la mayor inversión privada, además de la recuperación de la inversión pública, la que entre enero y junio creció en 3,0 por ciento, ante los mayores montos devengados en los municipios.
- En julio de 2012, Cementos Lima y Cemento Andino concretaron la fusión por absorción, dando origen a la nueva compañía Unión Andina de Cementos S.A.A. (UNACEM) desde fines de dicho año.

2.3 Arribos a los establecimientos de hospedaje

- Al término de junio, el número de arribos a los establecimientos de hospedaje (91,3 miles) se incrementó en 1,0 por ciento, con lo que acumuló siete meses de resultados positivos. El incremento en el mes se debió a la mayor afluencia de visitantes nacionales, principalmente al Valle del Mantaro y Selva Centro. Del total de arribos, el 99,5 por ciento fueron nacionales.
- Entre enero y junio, los arribos (557,0 miles) crecieron en 8,1 por ciento respecto de similar periodo del año anterior, debido a la mayor afluencia de visitantes nacionales (8,1 por ciento) y extranjeros (1,8 por ciento) por motivo de “Semana Santa” en marzo y festividades de las “Cruces” en mayo, no obstante que en febrero se registraran dificultades en la carretera central (huaicos). Del total de arribos, el 99,5 por ciento fueron nacionales, de los cuales el 50,3 por ciento procedió del propio departamento, seguido de Lima Metropolitana (23,9 por ciento), Lima provincias (9,5 por ciento) y Huancavelica (5,2 por ciento); mientras que, en los extranjeros, de los 2 567 visitantes, el 21,5 por ciento provino de España, seguido de Estados Unidos (17,1 por ciento), Francia (6,7 por ciento), Chile (6,0 por ciento) y Alemania (5,7 por ciento), entre los principales.

GRÁFICO N° 4
JUNÍN: CRECIMIENTO DE ARRIBOS A ESTABLECIMIENTOS DE HOSPEDAJE
(Variación %)

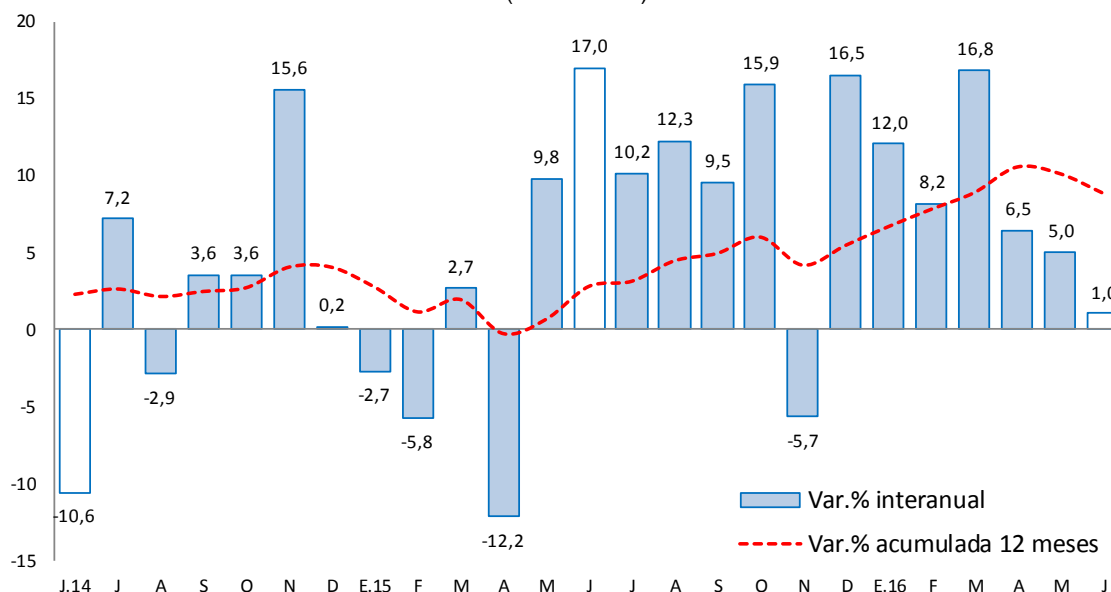

Fuente: MINCETUR

Elaboración: BCRP - Sucursal Huancayo. Departamento de Estudios Económicos.

II. SECTOR EXTERNO

1. Exportaciones

- Al término de junio, los envíos totalizaron US\$ 52 millones, inferior en US\$ 55 millones (-51,6 por ciento), debido a menores ventas de productos **tradicionales** (US\$ 53 millones o 51,4 por ciento menos), y de los **no tradicionales** (US\$ 2,3 millones o 56,1 por ciento menos); explicado en el primer caso por la caída en las exportaciones de productos mineros (US\$ 49 millones menos) y de los agropecuarios (US\$ 4 millones menos), principalmente por concentrados de cobre y zinc, y por café, respectivamente. La exportación de minerales refinados es nula por los inconvenientes en la empresa Doe Run desde julio de 2014. Respecto a los no tradicionales, las reducciones se asociaron a cacao, jengibre, maíz y prendas de vestir y confecciones.

CUADRO Nº 7
JUNÍN: EXPORTACIONES POR GRUPO DE PRODUCTOS 1/
(Valor FOB en millones de US\$)

TIPO	Estructura % 2014	Junio			Enero - Junio		
		2 015	2 016	Var. %	2 015	2 016	Var. %
Productos Tradicionales	95,7	103	50	-51,4	440	293	-33,3
Agropecuario	5,3	8	4	-48,6	16	9	-42,1
Minero 2/	90,4	95	46	-51,6	424	284	-33,0
Productos No Tradicionales	4,3	4	2	-56,1	14	14	-4,7
Agropecuarios	3,5	3	2	-50,7	13	7	-43,1
Pesquero	0,0	1	0	-100,0	1	0	-39,6
Textil	0,1	0	0	-11,1	0	0	18,8
Maderas y papeles, y sus manf.	0,1	0	0	-99,0	1	1	7,4
Químicos	0,1	0	0	-	0	0	-87,8
Minerales no metálicos	0,0	0	0	-100,0	0	0	-67,2
Sidero - Metalúrgicos y joyería	0,3	0	0	-	0	3	-
Metal - Mecánicos	0,0	0	0	-	0	0	2,6
Otros No Tradicionales	0,0	0	0	-11,0	0	2	7 142,4
Total Exportaciones	100,0	107	52	-51,6	454	307	-32,4

1/ Cifras Preliminares

2/ Incluye minerales refinados

Fuente: SUNAT.

Elaboración: BCRP - Sucursal Huancayo. Departamento de Estudios Económicos.

- Entre enero y junio, las ventas totalizaron US\$ 307 millones, inferior en US\$ 147 millones (-32,4 por ciento), ante los menores envíos de productos tradicionales en US\$ 147 millones (-33,3 por ciento); y de los no tradicionales en US\$ 0,7 millones (-4,7 por ciento). Respecto a los **tradicionales**, que significaron el 95,6 por ciento del total, la reducción se justificó por las menores ventas de productos mineros, principalmente de concentrados de cobre y plomo; así como de café en grano sin tostar y descafeinar. Las exportaciones de refinados mineros son nulas, ante los problemas en la empresa Doe Run desde mediados de 2014. En los **no tradicionales**, la reducción se relacionó a alcachofas, cacao, jengibre, hortalizas y frutas, maíz, y trucha congelada, entre los principales.
- Entre enero y junio, los mayores envíos se destinaron a China (29,2 por ciento), Corea del Sur (11,0 por ciento), Oceanía (7,5 por ciento) y Bélgica - Luxemburgo (7,4 por ciento). Por productos, sobresalieron los concentrados de cobre (64,1 por ciento del total exportado), concentrados de zinc (14,6 por ciento), concentrados de plomo (7,3 por ciento), oro (3,5 por ciento), concentrados de plata (2,9 por ciento), café (2,9 por ciento) y jengibre (1,0 por ciento), entre los principales.

III. CRÉDITOS Y DEPÓSITOS ²

1. Créditos

- Los créditos en Junín, al término de junio, sumaron S/ 4 579 millones, incrementándose en 10,3 por ciento comparado a igual mes del año pasado y en 0,9 por ciento respecto al mes anterior. El incremento interanual se explicó por mayores montos otorgados en créditos a empresas (12,6 por ciento) y personas (6,8 por ciento), expandiéndose en este último el incremento en créditos para consumo (6,7 por ciento) e hipotecarios (7,2 por ciento). El resultado en créditos para empresas se explicó por los mayores montos otorgados por Agrobanco (café, cacao y piña), la Banca Múltiple, Cajas Municipales y Financieras. En cuanto a los créditos hipotecarios, se asoció al incremento en el Banco de la Nación, Banca Múltiple, Cajas Municipales y Financieras; mientras que en los créditos para consumo se relacionó al Banco de la Nación, Banca Múltiple, Cajas Municipales, Cajas Rurales y Financieras. A partir de mayo pasado, los saldos de Edpyme Raíz se contabilizan dentro de las Cajas Rurales como Caja Rural Raíz, lo que explica el comportamiento de las Cajas Rurales y Edpymes.
- Por **tipo de moneda**, los créditos estuvieron conformados en un 94,6 por ciento por moneda nacional y en 5,4 por ciento en moneda extranjera, registrándose una tasa de dolarización baja (5,4 por ciento) respecto del promedio nacional (28,6 por ciento). Comparado a junio del año anterior y al mes previo, aumentaron los saldos en moneda nacional (13,4 por ciento y en 0,7 por ciento, respectivamente); mientras que en moneda extranjera disminuyeron en 25,8 por ciento respecto del año anterior y aumentaron en 4,7 por ciento comparado al año anterior. Los saldos en moneda extranjera sumaron US\$ 72 millones, los que calculados a un tipo de cambio contable decrecieron en 23,2 por ciento (-25,8 por ciento con tipo de cambio fijo).

CUADRO N° 8
JUNÍN: CRÉDITO DIRECTO
(Saldos en millones de soles)

	Saldos en millones de soles		Tasa de crecimiento (%)	
	may-16	jun-16	Mes	12 Meses
	Banco de la Nación 1/	181	182	0,6
Agrobanco 2/	206	206	-0,1	13,8
Banca Múltiple	2 420	2 453	1,3	6,2
Instituciones No Bancarias	1 730	1 739	0,5	16,2
Financieras	499	493	-1,1	11,6
Cajas Municipales	1 109	1 124	1,4	20,5
Cajas Rurales	89	91	2,4	293,2
Edpymes	34	30	-10,9	-69,5
Total	4 537	4 579	0,9	10,3
Empresas	2 759	2 801	1,5	12,6
Personas	1 778	1 778	0,0	6,8
Consumo	1 276	1 274	-0,1	6,7
Hipotecario	502	504	0,3	7,2
MN	4 301	4 333	0,7	13,4
ME	236	247	4,7	-25,8
ME (Mill. US\$)	69	72	4,7	-25,8

1/ Considera sólo los créditos de consumo e hipotecario.

2/ No considera los créditos a las demás empresas del sistema financiero

Fuente: SBS y AFP.

Elaboración: BCRP - Sucursal Huancayo. Departamento de Estudios Económicos.

² Se presentan los saldos de los créditos y depósitos al cierre de operaciones de junio. Cabe destacar que los saldos de las cuentas expresadas en moneda extranjera se valúan a un tipo de cambio constante, a fin de aislar el efecto de la valuación cambiaria sobre los saldos en dicha moneda.

- En cuanto a la **composición**, el 61,2 por ciento se dirigió al segmento empresarial, el 27,8 por ciento para consumo y el 11,0 por ciento restante al sector hipotecario.

GRÁFICO Nº 6
JUNÍN: CRECIMIENTO DEL CREDITO DIRECTO
 (Variación % respecto a similar mes del año anterior)

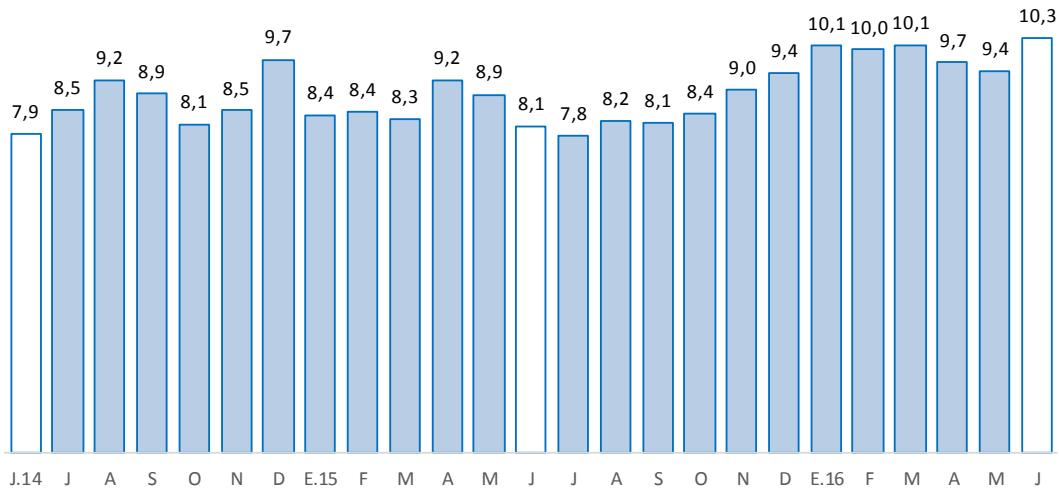

Fuente: SBS y AFP.
 Elaboración: BCRP, Sucursal Huancayo. Departamento de Estudios Económicos.

- Por su parte, la **morosidad** en Junín, correspondiente al mes de mayo 2016, fue 4,8 por ciento, disminuyendo en 0,2 de punto porcentual respecto a su similar del año pasado, y mayor en 0,2 de punto porcentual en relación al mes previo. Interanualmente, los mayores ratios se registraron en las Edpymes (8,5 por ciento), Banca Múltiple (5,7 por ciento), y Financieras (5,2 por ciento).

GRÁFICO Nº 7
JUNÍN: TASA DE MOROSIDAD 1/ 2/
 (Porcentaje)

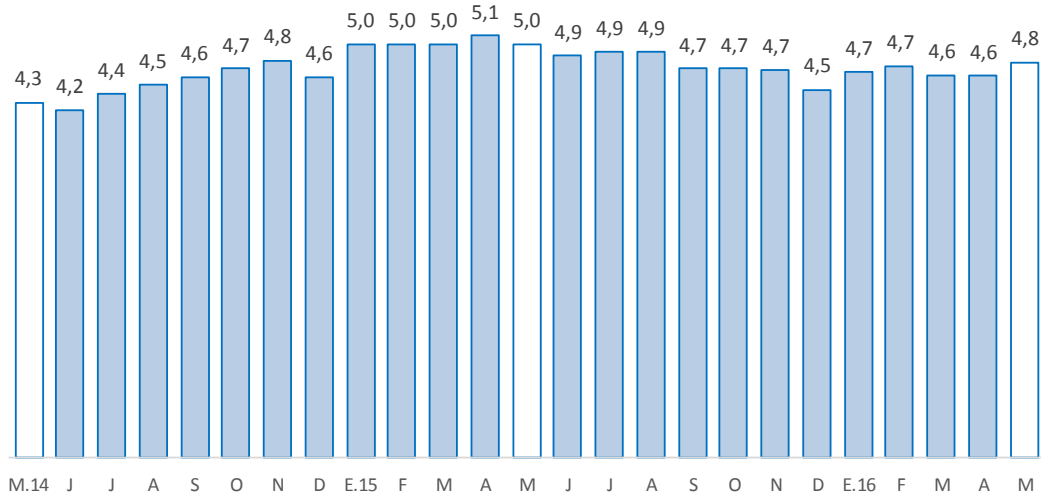

1/ Morosidad = (créditos vencidos + créditos en cobranza judicial) / colocaciones brutas.
 2/ Preliminar
 Fuente: SBS y AFP.
 Elaboración: BCRP - Sucursal Huancayo. Departamento de Estudios Económicos.



2. Depósitos

- En junio, los depósitos, que totalizaron S/ 2 859 millones, aumentaron en 12,2 por ciento respecto de junio 2015, y en 0,9 por ciento comparado al mes previo. El incremento interanual se debió a los mayores montos en depósitos a la vista, en ahorro y a plazo, por la oferta de mejores tasas para depósitos a plazo fijo y por CTS.
- Según **composición**, los depósitos a plazo concentraron el 40,7 por ciento del total, seguido por los depósitos en ahorro (41,0 por ciento) y a la vista (18,3 por ciento).
- Por **tipo de moneda**, el 85,0 por ciento del total fue captado en moneda nacional y el 15,0 por ciento en moneda extranjera, registrándose una menor tasa de dolarización (15,0 por ciento) respecto del promedio nacional (44,1 por ciento). Comparado a junio 2015 y al mes previo, aumentaron los depósitos en moneda nacional. Los saldos en moneda extranjera sumaron US\$ 126 millones, los que calculados con un tipo de cambio contable aumentaron interanualmente en 1,7 por ciento (-1,8 por ciento con tipo de cambio fijo).

CUADRO N° 9
JUNÍN: DEPÓSITOS
(Saldos en millones de soles)

	Saldos en millones de soles		Tasa de crecimiento (%)	
	may-16	jun-16	Mes	12 Meses
Banco de la Nación	502	490	-2,3	12,3
Banca Múltiple	1 405	1 419	1,0	11,9
Instituciones No Bancarias	928	949	2,3	12,8
Financieras	89	89	0,2	9,0
Cajas Municipales	818	837	2,3	12,2
Cajas Rurales	21	23	10,5	63,9
TOTAL	2 834	2 859	0,9	12,2
Vista	533	522	-1,9	9,5
Ahorro	1 149	1 172	2,0	12,3
A plazo	1 152	1 164	1,0	13,5
MN	2 415	2 430	0,6	15,1
ME	420	428	2,0	-1,8
ME (Mill. US\$)	123	126	2,0	-1,8

Fuente: SBS y AFP.

Elaboración: BCRP - Sucursal Huancayo. Departamento de Estudios Económicos.

GRÁFICO Nº 8
JUNÍN: CRECIMIENTO DE LOS DEPÓSITOS
 (Variación % respecto a similar mes del año anterior)

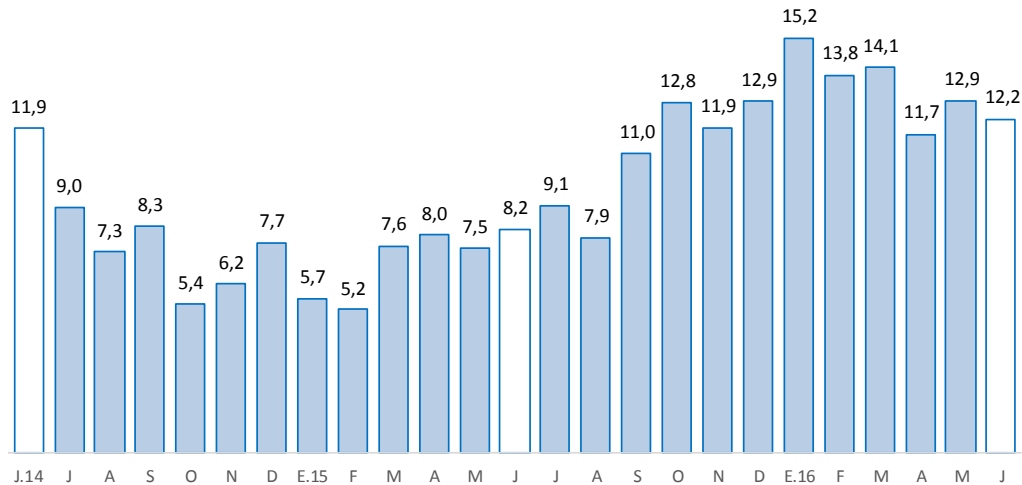

Fuente: SBS y AFP.

Elaboración: BCRP - Sucursal Huancayo. Departamento de Estudios Económicos

IV. EJECUCIÓN DEL PRESUPUESTO PÚBLICO

1. Ejecución del Presupuesto Público

- La ejecución presupuestal del gasto corriente no financiero, neto de transferencias intergubernamentales, en junio (S/ 215 millones), se incrementó en S/ 27 millones (10,7 por ciento de variación real) respecto de similar mes del año anterior, debido a mayores gastos nominales en todos los niveles de gobierno, explicado en general por el incremento en el pago de personal y obligaciones sociales, además de compra de bienes y servicios.
- Entre enero y junio, sumó S/ 1 161 millones, superior en S/ 165 millones (12,1 por ciento en términos reales), principalmente ante mayores gastos en el Gobierno Nacional (S/ 72 millones más) y el Gobierno Regional (S/ 64 millones más). En general, el incremento se sustentó en los pagos de remuneraciones y obligaciones sociales, por compras de bienes y servicios, y por donaciones y transferencias.

CUADRO Nº 10
JUNÍN: EJECUCIÓN DEL PRESUPUESTO DE GASTOS CORRIENTES /1 /2
 (Millones de soles)

	Junio			Enero - Junio		
	2 015	2 016	Var.% real	2 015	2 016	Var.% real
Gobierno Nacional	82	96	12,4	440	511	11,8
Gobierno Regional	78	90	12,0	426	490	10,6
Gobiernos locales	28	29	2,0	130	160	18,1
Total	188	215	10,7	995	1 161	12,1

1/ Información actualizada al 30 de junio de 2016.

2/ Neto de transferencias intergubernamentales. Comprende pensiones y otros gastos corrientes.

Fuente: MEF

Elaboración: BCRP - Sucursal Huancayo. Departamento de Estudios Económicos

2. Ejecución del Presupuesto de Inversiones

- La inversión pública en Junín, correspondiente a los tres niveles de gobierno, totalizó en junio S/ 80 millones, superior en S/ 14 millones (16,7 por ciento en términos reales) ante mayores gastos en los gobiernos Nacional y Regional. En el conjunto de los tres niveles de gobierno, el incremento se registró en los sectores de transporte (S/ 5,3 millones más), salud (S/ 2,5 millones más) y educación (S/ 1,8 millones más).
- Entre enero y junio, acumuló una ejecución de S/ 316 millones, mayor en S/ 21 millones en términos nominales (3,0 por ciento en términos reales). Aumentó solamente en los municipios (S/ 46 millones o 35,7 por ciento más) y se redujo en los gobiernos Nacional (S/ 15 millones o 17,7 por ciento menos) y Regional (S/ 10 millones o 16,2 por ciento menos). En los tres niveles de gobierno, los mayores incrementos de los montos devengados se concentraron en saneamiento (S/ 27,6 millones más), educación (S/ 10,0 millones más), vivienda y desarrollo (S/ 3,0 millones más) y cultura y deporte (S/ 2,7 millones más).

CUADRO Nº 11
JUNÍN: EJECUCIÓN DEL PRESUPUESTO DE INVERSIONES 1/ 2/
(Millones de soles)

	Junio			Enero - Junio		
	2 015	2 016	Var.% real	2 015	2 016	Var.% real
Gobierno Nacional	16	25	55,0	107	92	-17,7
Gobierno Regional	16	20	15,8	75	66	-16,2
Gobiernos locales	34	35	-0,3	112	158	35,7
Total	66	80	16,7	295	316	3,0

1/ Información actualizada al 30 de junio de 2016.

2/ Comprende la adquisición de activos no financieros

Fuente: MEF

Elaboración: BCRP - Sucursal Huancayo. Departamento de Estudios Económicos

GRÁFICO Nº 9
JUNÍN: CRECIMIENTO DE LA EJECUCIÓN DEL PRESUPUESTO DE INVERSIONES
(Variación % real)

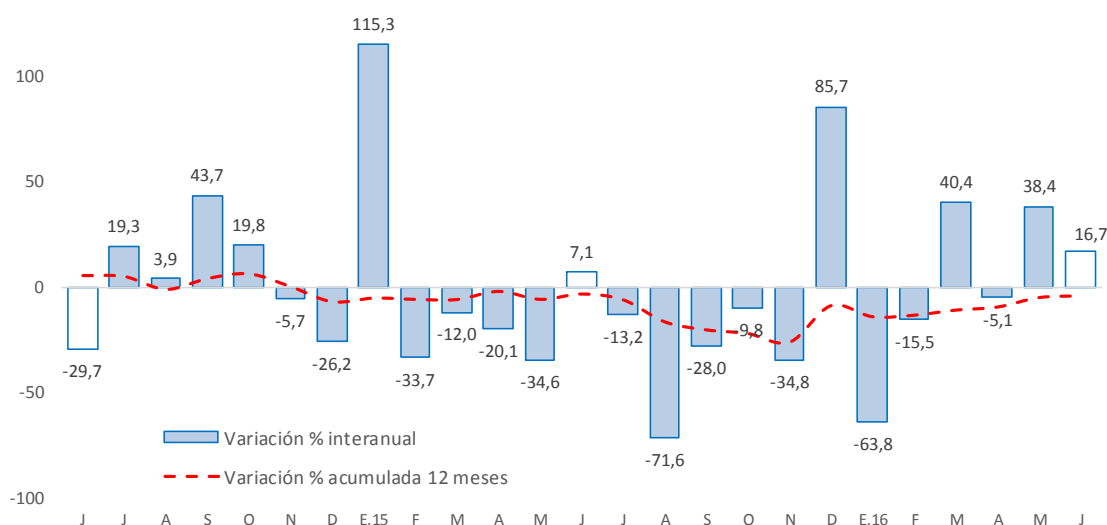

Fuente: MEF.

Elaboración: BCRP - Sucursal Huancayo. Departamento de Estudios Económicos

- EN cuanto a la inversión pública, entre enero y junio 2016, se ejecutó en Junín el 21,5 por ciento de su Presupuesto Institucional Modificado (PIM), que sumó en el avance S/ 1 467,8 millones. Las municipalidades registraron un avance del 26,8 por ciento, seguido por el Gobierno Regional (18,2 por ciento) y el Gobierno Nacional (17,7 por ciento).

Principales proyectos

- Entre los principales proyectos que se ejecutaron entre enero y junio de 2016, destacaron en el Gobierno Nacional: “Construcción del túnel Yanango y accesos”, con un gasto de S/ 28,5 millones; la “Construcción del puente carrozable sobre el río Perené, distrito de Pichanaki, provincia de Chanchamayo”, con S/ 15,3 millones devengados; y la “Rehabilitación y remodelación de la infraestructura educativa y equipamiento de la Institución Educativa Francisco Irazola ubicada en el distrito de Satipo”, con S/ 5,5 millones devengados.
- En el Gobierno Regional, el “Mejoramiento de la capacidad resolutive del hospital Daniel Alcides Carrión” con S/ 10,6 millones devengados; la “Implementación del Instituto Regional de Enfermedades Neoplásicas de la Macro Región del Centro del Perú”, con un gasto de S/ 6,6 millones; y la “Recuperación de los servicios de educación primaria y secundaria de la institución educativa emblemática Santa Isabel, distrito Huancayo, provincia Huancayo” con S/ 2,4 millones.
- En los gobiernos locales, la “Ampliación y mejoramiento de los sistemas de agua potable e instalación de los sistemas de alcantarillado en los centros poblados de San Juan de Cheni y Unión Capi, y las comunidades nativas de Yaviriróni y Boca Cheni, distrito de Río Negro, Satipo” con S/ 8,0 millones devengados a cargo del gobierno local respectivo; el “Mejoramiento y ampliación de los sistemas de agua potable y alcantarillado de la localidad de Río Negro, distrito de Río Negro – Satipo” con S/ 7,2 millones a cargo del gobierno local correspondiente; y el “Mejoramiento y ampliación del servicio educativo en 10 instituciones educativas de nivel inicial del, distrito de Río Negro - Satipo” con S/ 4,2 millones devengados.

V. ANEXOS



ANEXO 1

JUNÍN: PRODUCCIÓN AGROPECUARIA 1/

(En toneladas métricas)

CULTIVOS	2 015							2 016						CULTIVOS
	JUN	JUL	AGO	SET	OCT	NOV	DIC	ENE	FEB	MAR	ABR	MAY	JUN	
AGRÍCOLA														AGRÍCOLA
CONSUMO INTERNO														CONSUMO INTERNO
Ajo	1 491	1 173	312	0	8	0	0	8	9	16	0	378	1 246	Ajo
Arroz Cáscara	1 080	220	83	120	78	27	7	19	108	181	659	1 283	966	Arroz Cáscara
Arveja Grano Seco	1 179	33	0	0	0	2	0	0	0	0	0	745	1 064	Arveja Grano Seco
Arveja Grano Verde	1 090	1 375	1 884	1 370	1 011	1 340	2 190	2 743	3 939	4 546	4 705	2 664	820	Arveja Grano Verde
Cebada Grano	14 121	7 479	877	45	0	0	0	0	0	0	0	1 616	12 781	Cebada Grano
Cebolla	743	716	691	477	367	467	480	391	450	732	743	760	390	Cebolla
Espinaca	922	1 019	556	794	880	1 330	1 382	1 184	1 055	671	748	1 051	992	Espinaca
Frijol Grano Seco	537	906	837	396	244	155	271	503	382	372	185	309	376	Frijol Grano Seco
Haba Grano Seco	2 130	280	5	0	0	0	0	0	0	19	19	1 146	1 794	Haba Grano Seco
Haba Grano Verde	380	203	303	387	424	850	1 164	1 390	2 411	3 217	5 557	2 711	389	Haba Grano Verde
Lechuga	686	434	553	441	435	413	643	774	481	370	559	474	499	Lechuga
Maíz Amiláceo	10 372	3 080	759	16	0	0	0	0	0	30	120	4 024	9 648	Maíz Amiláceo
Maíz Choclo	155	110	137	145	167	98	987	3 870	8 703	22 319	31 512	9 581	66	Maíz Choclo
Mandarina	9 698	8 248	5 636	2 724	543	316	481	1 306	1 817	2 784	6 985	9 146	9 561	Mandarina
Mashua	1 214	115	0	0	0	0	0	0	0	0	180	1 997	1 351	Mashua
Naranja	29 042	26 556	20 983	17 337	18 800	22 223	21 629	23 244	19 799	20 548	22 554	25 795	29 029	Naranja
Oca	899	156	0	0	0	0	0	0	0	0	338	1 913	935	Oca
Olluco	4 300	1 007	107	32	6	94	93	447	759	1 233	3 172	5 691	4 418	Olluco
Palta	737	627	573	915	3 774	4 537	5 876	5 025	3 011	2 679	2 526	1 969	706	Palta
Papa	91 070	31 897	4 577	1 283	1 673	14 097	18 028	16 269	21 250	37 130	72 969	92 090	86 909	Papa
Papaya	917	871	738	836	889	1 002	1 237	974	850	881	937	865	768	Papaya
Piña	26 039	22 935	18 986	21 489	23 127	26 561	27 804	31 760	34 583	33 876	42 254	32 897	27 721	Piña
Plátano	16 064	14 855	13 177	15 190	16 289	16 543	17 315	18 662	14 876	17 003	17 468	16 637	15 884	Plátano
Yuca	5 605	4 316	5 391	6 593	8 721	9 614	9 504	7 561	6 237	6 261	6 480	5 543	5 436	Yuca
Zanahoria	2 919	1 636	1 201	915	628	601	2 057	3 525	4 986	5 380	5 231	4 499	2 505	Zanahoria
Zapallo	179	67	119	120	119	122	96	199	487	520	416	218	204	Zapallo
Otros Cons. Interno	23 551	16 550	9 760	9 676	10 076	10 789	11 466	10 905	11 859	12 854	13 468	14 558	20 587	Otros Cons. Interno
INDUSTRIAL Y/O EXP.														INDUSTRIAL Y/O EXP.
Cacao	2 669	1 995	1 599	1 261	643	453	389	242	408	1 630	2 600	3 570	3 912	Cacao
Café	9 511	2 655	1 364	314	0	0	0	0	2 004	5 242	10 415	10 690	11 028	Café
Maíz A. Duro	151	89	959	984	547	439	664	2 193	3 757	3 912	2 924	979	222	Maíz A. Duro
Otros Industrial y/o Exp.	0	4	31	31	14	1	0	0	0	0	0	0	0	Otros Industrial y/o Exp.
PECUARIO														PECUARIO
CARNE 2/														CARNE 2/
Carne Ave	746,5	981,5	1 096,1	1 070,6	807,5	502,8	579,8	994,1	1 392,6	1 551,6	1 606,6	1 697,4	1 635,4	Carne Ave
Carne Ovino	246,7	254,9	255,3	250,4	244,8	256,7	245,6	232,2	235,9	237,2	239,7	244,4	249,3	Carne Ovino
Carne Porcino	306,0	321,5	315,2	310,9	313,7	319,5	346,5	311,4	321,1	348,7	327,2	332,7	339,8	Carne Porcino
Carne Vacuno	755,1	773,0	756,8	741,0	741,7	870,0	754,3	704,1	713,9	734,7	727,6	763,6	757,2	Carne Vacuno
Carne Caprino	3,5	3,4	3,7	3,8	3,8	3,9	3,9	3,1	3,2	3,3	3,2	3,5	3,6	Carne Caprino
Carne Alpaca	22,0	22,3	22,7	22,8	23,1	23,7	24,7	21,7	22,4	21,8	22,2	23,2	23,6	Carne Alpaca
Carne Llama	16,5	17,3	17,5	17,5	17,7	18,0	19,1	16,8	18,0	17,0	17,3	18,1	19,0	Carne Llama
Huevo	148,4	137,9	135,4	137,9	133,4	132,4	129,8	131,4	136,0	139,8	136,5	125,3	139,3	Huevo
Leche	4 143,1	4 156,6	4 057,7	3 874,6	3 980,1	3 943,0	4 038,1	4 206,5	4 013,9	4 398,8	4 253,9	4 372,7	4 261,9	Leche
Lana	0,0	0,0	0,0	0,0	0,0	0,0	0,0	69,6	442,9	600,1	173,1	5,8	0,0	Lana
FIBRA														FIBRA
Fibra de Alpaca	0,0	0,0	0,0	8,3	62,1	44,8	3,0	0,0	0,0	0,0	0,0	0,0	0,0	Fibra de Alpaca
Fibra de Llama	0,0	0,0	0,0	0,3	27,1	21,2	2,0	0,0	0,0	0,0	0,0	0,0	0,0	Fibra de Llama

1/ Cifras preliminares

2/ Peso Neto, no de animales en pie.

FUENTE: MINAGRI

ELABORACIÓN: BCRP - Sucursal Huancayo. Departamento de Estudios Económicos.



ANEXO 2

JUNÍN: PRODUCCIÓN MINERA METÁLICA 1/
(Contenido Fino)

Producción Metálica Concentración	2 015							2 016						Producción Metálica Concentración
	JUN	JUL	AGO	SET	OCT	NOV	DIC	ENE	FEB	MAR	ABR	MAY	JUN	
COBRE (TMF)	20 131	18 989	19 273	13 706	17 423	20 583	21 178	14 147	10 449	12 463	14 846	15 853	17 643	COBRE (TMF)
PLOMO (TMF)	4 265	3 525	3 912	3 860	3 832	4 466	5 135	4 135	4 583	4 365	4 647	4 672	3 549	PLOMO (TMF)
ZINC (TMF)	22 860	23 262	24 899	25 476	27 204	27 339	29 506	26 974	26 513	26 413	26 377	27 419	26 207	ZINC (TMF)
PLATA (Kg.f)	70 695	67 380	63 115	68 712	69 140	73 343	78 086	60 681	67 777	68 492	72 113	83 562	66 535	PLATA (Kg.f)
ORO (Grm.f)	62 925	69 340	59 211	68 494	58 998	62 565	63 265	50 779	57 737	67 111	60 382	59 437	56 142	ORO (Grm.f)
MOLIBDENO (TMF)	281	194	24	197	247	325	277	106	104	64	70	83	87	MOLIBDENO (TMF)

1/ Cifras preliminares.

Fuente: MINEM

Elaboración: BCRP - Sucursal Huancayo. Departamento de Estudios Económicos.



ANEXO 3

JUNÍN: PRODUCCIÓN MANUFACTURERA 1/
(índice 1994 = 100)

DESCRIPCIÓN	2 015							2 016						DESCRIPCIÓN	
	JUN	JUL	AGO	SET	OCT	NOV	DIC	ENE	FEB	MAR	ABR	MAY	JUN		
I. MANUFACTURA PRIMARIA	0	0	0	0	0	0	0	0	0	0	0	0	0	0	I. MANUFACTURA PRIMARIA
Refinación de metales	0	0	0	0	0	0	0	0	0	0	0	0	0	0	Refinación de metales
Cobre refinado	0	0	0	0	0	0	0	0	0	0	0	0	0	0	Cobre refinado
Plomo refinado	0	0	0	0	0	0	0	0	0	0	0	0	0	0	Plomo refinado
Zinc refinado	0	0	0	0	0	0	0	0	0	0	0	0	0	0	Zinc refinado
Plata refinada	0	0	0	0	0	0	0	0	0	0	0	0	0	0	Plata refinada
Zinc en polvo	0	0	0	0	0	0	0	0	0	0	0	0	0	0	Zinc en polvo
Trióxido de arsénico	0	0	0	0	0	0	0	0	0	0	0	0	0	0	Trióxido de arsénico
Bismuto	0	0	0	0	0	0	0	0	0	0	0	0	0	0	Bismuto
Otros 2/	0	0	0	0	0	0	0	0	0	0	0	0	0	0	Otros 2/
II. MANUFACTURA NO PRIMARIA	224	231	248	263	287	225	235	223	205	193	197	207	193	II. MANUFACTURA NO PRIMARIA	
A. Alimentos	366	374	357	308	418	406	355	340	403	343	314	292	331	A. Alimentos	
Condimentos	400	410	390	347	458	446	382	381	427	366	337	313	370	Condimentos	
Galletas	191	181	182	100	208	198	210	123	274	219	193	180	123	Galletas	
B. Productos Químicos	0	1	1	1	0	1	1	1	0	0	2	1	0	B. Productos Químicos	
Plásticos	19	37	31	31	19	31	31	31	17	19	62	25	19	Plásticos	
Acido sulfúrico	0	0	0	0	0	0	0	0	0	0	0	0	0	Acido sulfúrico	
Sulfato de cobre	0	0	0	0	0	0	0	0	0	0	0	0	0	Sulfato de cobre	
Sulfato de zinc	0	0	0	0	0	0	0	0	0	0	0	0	0	Sulfato de zinc	
Otros 3/	0	0	0	0	0	0	0	0	0	0	0	0	0	Otros 3/	
C. Minerales No Metálicos	260	268	290	309	335	261	274	260	238	224	230	242	224	C. Minerales No Metálicos	
Cemento	260	268	290	309	335	261	274	260	238	224	230	242	224	Cemento	
TOTAL	34	35	38	41	44	35	36	34	32	30	30	32	30	TOTAL	

1/ Cifras preliminares. A precios de 1994

2/ Oro, Selenio, Teluro, Arsénico, Antimonio, entre otros.

3/ Oleum 105,62%.

Fuente: Empresas manufactureras

Elaboración: BCRP - Sucursal Huancayo. Departamento de Estudios Económicos.



ANEXO 4

JUNÍN: PRODUCCIÓN MANUFACTURERA 1/

(Variación Porcentual Real)

DESCRIPCIÓN	2 015							2 016						DESCRIPCIÓN
	JUN	JUL	AGO	SET	OCT	NOV	DIC	ENE	FEB	MAR	ABR	MAY	JUN	
I. MANUFACTURA PRIMARIA	-100,0	-	-	-	-	-	-	-	-	-	-	-	-	I. MANUFACTURA PRIMARIA
Refinación de metales	-100,0	-	-	-	-	-	-	-	-	-	-	-	-	Refinación de metales
Cobre refinado	-	-	-	-	-	-	-	-	-	-	-	-	-	Cobre refinado
Plomo refinado	-	-	-	-	-	-	-	-	-	-	-	-	-	Plomo refinado
Zinc refinado	-	-	-	-	-	-	-	-	-	-	-	-	-	Zinc refinado
Plata refinada	-	-	-	-	-	-	-	-	-	-	-	-	-	Plata refinada
Zinc en polvo	-	-	-	-	-	-	-	-	-	-	-	-	-	Zinc en polvo
Trióxido de arsénico	-	-	-	-	-	-	-	-	-	-	-	-	-	Trióxido de arsénico
Bismuto	-	-	-	-	-	-	-	-	-	-	-	-	-	Bismuto
Otros 2/	-100,0	-	-	-	-	-	-	-	-	-	-	-	-	Otros 2/
II. MANUFACTURA NO PRIMARIA	-2,4	-4,9	-2,5	-2,7	6,5	-14,0	-0,4	-0,5	3,9	-11,0	-9,7	-2,1	-13,8	II. MANUFACTURA NO PRIMARIA
A. Alimentos	41,4	8,7	37,4	-16,3	9,3	16,7	35,9	31,7	37,4	5,7	1,5	-12,2	-9,7	A. Alimentos
Condimentos	39,6	10,8	43,6	-13,9	11,2	18,3	35,9	33,5	36,8	2,2	-2,3	-13,0	-7,3	Condimentos
Galletas	65,0	-11,1	-7,6	-44,7	-8,4	1,0	35,0	8,1	42,1	50,3	57,5	-3,4	-35,6	Galletas
B. Productos Químicos	-90,0	-79,3	-76,5	-64,3	-80,0	-77,8	-44,4	-44,4	-72,5	-40,0	-28,6	-20,0	0,0	B. Productos Químicos
Plásticos	-90,0	-79,3	-76,5	-64,3	-80,0	-77,8	-44,4	-44,4	-72,5	-40,0	-28,6	-20,0	0,0	Plásticos
Acido sulfúrico	-	-	-	-	-	-	-	-	-	-	-	-	-	Acido sulfúrico
Sulfato de cobre	-	-	-	-	-	-	-	-	-	-	-	-	-	Sulfato de cobre
Sulfato de zinc	-	-	-	-	-	-	-	-	-	-	-	-	-	Sulfato de zinc
Otros 3/	-	-	-	-	-	-	-	-	-	-	-	-	-	Otros 3/
C. Minerales No Metálicos	-3,2	-5,2	-3,2	-2,3	6,5	-14,7	-1,1	-1,2	2,9	-11,5	-10,0	-1,8	-13,9	C. Minerales No Metálicos
Cemento	-3,2	-5,2	-3,2	-2,3	6,5	-14,7	-1,1	-1,2	2,9	-11,5	-10,0	-1,8	-13,9	Cemento
TOTAL	-3,0	-4,9	-2,5	-2,7	6,5	-14,0	-0,4	-0,5	3,9	-11,0	-9,7	-2,1	-13,8	TOTAL

1/ Cifras preliminares. A precios de 1994

2/ Oro, Selenio, Teluro, Arsénico, Antimonio, entre otros.

3/ Oleum 105,62%.

Fuente: Empresas manufactureras

Elaboración: BCRP - Sucursal Huancayo. Departamento de Estudios Económicos.



ANEXO 5

JUNÍN: EXPORTACIONES FOB POR TIPO DE PRODUCTOS 1/
(Millones US\$)

TIPO	2 015							2 016						TIPO
	JUN	JUL	AGO	SET	OCT	NOV	DIC	ENE	FEB	MAR	ABR	MAY	JUN	
Productos Tradicionales	103	82	67	68	65	67	116	37	42	46	47	71	50	Productos Tradicionales
Agrícolas	8	9	7	7	7	4	2	1	1	1	0	2	4	Agrícolas
Mineros 2/	95	73	60	60	58	63	113	36	41	45	47	68	46	Mineros 2/
Productos No Tradicionales	4	4	5	10	2	2	3	2	3	1	5	1	2	Productos No Tradicionales
Agropecuarios	3	4	4	4	2	1	2	1	1	1	1	1	2	Agropecuarios
Pesqueros	1	0	0	1	0	0	0	0	0	0	0	0	0	Pesqueros
Textiles	0	0	0	0	0	0	0	0	0	0	0	0	0	Textiles
Maderas y papeles, y sus manufacturas	0	0	0	0	0	0	0	0	0	0	0	0	0	Maderas y papeles, y sus manufacturas
Químicos	0	0	0	0	0	0	0	0	0	0	0	0	0	Químicos
Minerales no metálicos	0	0	0	0	0	0	0	0	0	0	0	0	0	Minerales no metálicos
Sidero - metalúrgicos y joyería	0	0	0	4	0	0	0	0	0	0	3	0	0	Sidero - metalúrgicos y joyería
Metal - mecánicos	0	0	0	0	0	0	0	0	0	0	0	0	0	Metal - mecánicos
Otros no tradicionales	0	0	0	1	0	0	1	0	1	0	1	0	0	Otros no tradicionales
TOTAL EXPORTACIONES	107	87	71	77	68	69	119	39	44	48	52	72	52	TOTAL EXPORTACIONES

1/ Cifras Preliminares.

2/ Incluye minerales refinados.

Fuente: SUNAT

Elaboración: BCRP - Sucursal Huancayo. Departamento de Estudios Económicos.

ANEXO 6

JUNÍN: EXPORTACIONES FOB DE PRODUCTOS TRADICIONALES 1/
(Millones US\$)

TIPO	2 015							2 016						TIPO
	JUN	JUL	AGO	SET	OCT	NOV	DIC	ENE	FEB	MAR	ABR	MAY	JUN	
AGROPECUARIO	8	9	7	7	7	4	2	1	1	1	0	2	4	AGROPECUARIO
Café														Café
Volumen (TM)	2 063	2 128	1 860	1 891	1 977	1 026	625	332	220	442	152	858	1 194	Volumen (TM)
Valor (Millones US\$)	8	8	7	7	7	4	2	1	1	1	0	2	4	Valor (Millones US\$)
Lana														Lana
Volumen (TM)	0	0	0	0	0	0	0	0	0	0	0	0	0	Volumen (TM)
Valor (Millones US\$)	0	0	0	0	0	0	0	0	0	0	0	0	0	Valor (Millones US\$)
Chancaca														Chancaca
Volumen (TM)	0	0	0	0	0	0	0	0	0	0	0	0	0	Volumen (TM)
Valor (Millones US\$)	0	0	0	0	0	0	0	0	0	0	0	0	0	Valor (Millones US\$)
Pieles														Pieles
Volumen (TM)	0	46	0	0	0	0	0	0	0	0	0	0	0	Volumen (TM)
Valor (Millones US\$)	0	1	0	0	0	0	0	0	0	0	0	0	0	Valor (Millones US\$)
MINEROS	95	73	60	60	58	63	113	36	41	45	47	68	46	MINEROS
Plata														Plata
Volumen (TM)	0	1 411	593	0	1 317	2 823	7 018	0	2 244	1 538	0	0	0	Volumen (TM)
Valor (Millones US\$)	0	3	1	0	3	7	16	0	5	4	0	0	0	Valor (Millones US\$)
Cobre														Cobre
Volumen (TM)	68 513	52 484	53 256	58 687	55 824	50 506	89 995	38 740	34 760	18 215	59 941	51 309	67 689	Volumen (TM)
Valor (Millones US\$)	79	55	51	52	50	46	68	28	28	17	45	37	41	Valor (Millones US\$)
Plomo														Plomo
Volumen (TM)	528	1 703	138	1 449	1 342	128	6 407	322	3 176	0	0	6 167	0	Volumen (TM)
Valor (Millones US\$)	4	4	1	3	2	1	15	2	5	0	0	16	0	Valor (Millones US\$)
Zinc														Zinc
Volumen (TM)	5 149	7 125	6 110	5 127	4 456	11 496	23 612	11 094	4 539	20 729	0	18 974	4 763	Volumen (TM)
Valor (Millones US\$)	5	6	4	4	3	7	13	6	3	21	0	11	4	Valor (Millones US\$)
Otros														Otros
Volumen (TM)	29 864	12 287	0	0	0	0	0	0	0	0	0	0	0	Volumen (TM)
Valor (Millones US\$)	5	2	0	0	0	0	0	0	0	0	0	0	0	Valor (Millones US\$)
Minerales Refinados	2	3	2	1	0	3	2	0	1	4	1	4	1	Minerales Refinados
• Plata refinada														• Plata refinada
Volumen (TM)	0	0	0	0	0	5	0	0	0	0	0	0	0	Volumen (TM)
Valor (Millones US\$)	0	0	0	0	0	3	0	0	0	0	0	0	0	Valor (Millones US\$)
• Cobre refinado														• Cobre refinado
Volumen (TM)	0	0	0	0	0	0	0	0	0	0	0	0	0	Volumen (TM)
Valor (Millones US\$)	0	0	0	0	0	0	0	0	0	0	0	0	0	Valor (Millones US\$)
• Plomo refinado														• Plomo refinado
Volumen (TM)	0	0	0	0	0	0	0	0	0	0	0	0	0	Volumen (TM)
Valor (Millones US\$)	0	0	0	0	0	0	0	0	0	0	0	0	0	Valor (Millones US\$)
• Zinc refinado														• Zinc refinado
Volumen (TM)	0	0	0	0	0	0	0	0	0	0	0	0	0	Volumen (TM)
Valor (Millones US\$)	0	0	0	0	0	0	0	0	0	0	0	0	0	Valor (Millones US\$)
• Oro refinado														• Oro refinado
Volumen (Kilogramos)	86	97	87	51	0	0	113	0	52	180	55	165	45	Volumen (Kilogramos)
Valor (Millones US\$)	2	3	2	1	0	0	2	0	1	4	1	4	1	Valor (Millones US\$)
• Otros refinados (TM)														• Otros refinados (TM)
Valor (Millones US\$)	0	0	0	0	0	0	0	0	0	0	0	0	0	Valor (Millones US\$)
• Otros refinados (mil US\$)														• Otros refinados (mil US\$)
Valor (Millones US\$)	0	0	0	0	0	0	0	0	0	0	0	0	0	Valor (Millones US\$)
TOTAL	103	82	67	68	65	67	116	37	42	46	47	71	50	TOTAL

1 Cifras Preliminares.

Fuente: SUNAT

Elaboración: BCRP - Sucursal Huancayo, Departamento de Estudios Económicos.



ANEXO 7

JUNÍN: INGRESOS CORRIENTES DEL GOBIERNO CENTRAL

(Millones de nuevos soles)

	2 015							2 016						
	JUN	JUL	AGO	SET	OCT	NOV	DIC	ENE	FEB	MAR	ABR	MAY	JUN	
I. INGRESOS TRIBUTARIOS	30	33	37	38	37	41	41	43	40	43	42	35	38	I. INGRESOS TRIBUTARIOS
1). Impuesto a la Renta	13	17	19	19	19	20	21	23	22	25	26	17	19	1). Impuesto a la Renta
Personas Naturales	4	4	4	4	4	4	5	6	5	4	5	5	5	Personas Naturales
Personas Jurídicas	9	12	14	14	14	15	14	17	16	16	13	10	13	Personas Jurídicas
Regularización	1	1	1	1	1	2	2	1	1	5	8	2	1	Regularización
2). Impuesto a las Importaciones	0	0	0	0	0	0	0	0	0	0	0	0	0	2). Impuesto a las Importaciones
3). Impuesto General a las Ventas	12	11	13	13	13	16	14	16	14	14	10	13	14	3). Impuesto General a las Ventas
4). Imp. Selectivo al Consumo (ISC)	0	0	0	0	0	0	0	0	0	0	0	0	0	4). Imp. Selectivo al Consumo (ISC)
5). Otros Ingresos Tributarios	5	5	5	5	5	5	6	3	4	4	6	6	4	5). Otros Ingresos Tributarios
II. INGRESOS NO TRIBUTARIOS	2	1	2	2	2	1	3	0	2	2	0	1	1	II. INGRESOS NO TRIBUTARIOS
TOTAL INGRESOS (I + II)	32	34	39	40	38	41	45	43	42	45	43	36	38	TOTAL INGRESOS (I + II)

Fuente: SUNAT

Elaboración: BCRP - Sucursal Huancayo. Departamento de Estudios Económicos



ANEXO 8

JUNÍN: EJECUCIÓN DEL PRESUPUESTO PÚBLICO DEL GOBIERNO NACIONAL 1/
(Millones de nuevos soles)

	2 015							2 016						
	JUN	JUL	AGO	SET	OCT	NOV	DIC	ENE	FEB	MAR	ABR	MAY	JUN	
GASTOS NO FINANCIEROS	99	125	99	105	106	150	220	92	88	110	95	99	123	GASTOS NO FINANCIEROS
a. GASTOS CORRIENTES	82	106	86	86	82	110	135	79	83	95	83	75	96	a. GASTOS CORRIENTES
1. Personal y Obligaciones Sociales	29	32	30	26	26	50	33	31	30	32	32	31	39	1. Personal y Obligaciones Sociales
2. Pensiones y Otras Prest. Sociales	18	45	18	18	19	18	30	18	18	18	19	18	18	2. Pensiones y Otras Prest. Sociales
3. Bienes y Servicios	12	17	17	20	14	34	45	8	18	28	16	18	19	3. Bienes y Servicios
4. Donaciones y Transferencias 2/	0	0	0	0	0	1	2	20	0	0	0	0	0	4. Donaciones y Transferencias
5. Otros Gastos Corrientes	23	12	21	22	22	6	25	3	17	18	16	9	20	5. Otros Gastos Corrientes
b. GASTOS DE CAPITAL	17	19	13	19	25	41	84	12	4	15	12	24	27	b. GASTOS DE CAPITAL
1. Adquisición de Activos No Financieros	16	19	12	16	24	13	28	12	4	14	12	24	25	1. Adquisición de Activos No Financieros
2. Otros gastos de capital 3/	1	0	1	4	0	27	57	0	0	1	0	0	2	2. Otros gastos de capital

1/ Información actualizada al 30 de junio de 2016.

2/ Neto de transferencias intergubernamentales.

3/ Incluye donaciones y transferencias.

Fuente: MEF

Elaboración: BCRP - Sucursal Huancayo. Departamento de Estudios Económicos.

ANEXO 9

JUNÍN: EJECUCIÓN DEL PRESUPUESTO PÚBLICO DEL GOBIERNO REGIONAL 1/

(Millones de nuevos soles)

	2 015							2 016						
	JUN	JUL	AGO	SET	OCT	NOV	DIC	ENE	FEB	MAR	ABR	MAY	JUN	
GASTOS NO FINANCIEROS	129	111	88	100	121	131	275	78	76	94	101	95	110	GASTOS NO FINANCIEROS
a. GASTOS CORRIENTES	78	88	80	86	87	93	163	78	73	81	82	87	90	a. GASTOS CORRIENTES
1. Personal y Obligaciones Sociales	54	61	54	55	58	61	75	60	55	55	57	59	58	1. Personal y Obligaciones Sociales
2. Pensiones y Otras Prest. Sociales	10	11	9	9	9	10	16	13	10	11	10	10	9	2. Pensiones y Otras Prest. Sociales
3. Bienes y Servicios	14	16	16	21	19	21	58	5	8	15	15	18	23	3. Bienes y Servicios
4. Donaciones y Transferencias	0	0	0	0	0	0	0	0	0	0	0	0	0	4. Donaciones y Transferencias
5. Otros Gastos Corrientes	0	0	0	0	0	0	14	0	0	0	0	0	0	5. Otros Gastos Corrientes
b. GASTOS DE CAPITAL	51	23	9	14	34	38	112	0	4	13	20	9	20	b. GASTOS DE CAPITAL
1. Adquisición de Activos No Financieros	16	23	9	14	34	38	112	0	4	13	20	9	20	1. Adquisición de Activos No Financieros
2. Otros gastos de capital 2/	35	0	0	0	0	0	0	0	0	0	0	0	0	2. Otros gastos de capital

1/ Información actualizada al 30 de junio de 2016.

2/ Incluye donaciones y transferencias.

Fuente: MEF

Elaboración: BCRP - Sucursal Huancayo. Departamento de Estudios Económicos.



ANEXO 10

JUNÍN: EJECUCIÓN DEL PRESUPUESTO PÚBLICO DE LOS GOBIERNOS LOCALES 1/

(Millones de nuevos soles)

	2 015							2 016						
	JUN	JUL	AGO	SET	OCT	NOV	DIC	ENE	FEB	MAR	ABR	MAY	JUN	
GASTOS NO FINANCIEROS	63	82	49	62	61	73	227	19	36	69	62	67	67	GASTOS NO FINANCIEROS
a. GASTOS CORRIENTES	28	31	28	30	28	29	59	13	24	32	30	31	29	a. GASTOS CORRIENTES
1. Personal y Obligaciones Sociales	6	10	6	7	6	7	11	8	8	7	7	7	7	1. Personal y Obligaciones Sociales
2. Pensiones y Otras Prest. Sociales	3	2	3	4	3	2	6	1	1	3	2	2	3	2. Pensiones y Otras Prest. Sociales
3. Bienes y Servicios	17	17	16	16	18	17	37	4	15	20	20	19	18	3. Bienes y Servicios
4. Donaciones y Transferencias	1	2	3	3	1	2	4	0	0	1	1	1	1	4. Donaciones y Transferencias
5. Otros Gastos Corrientes	1	0	0	0	0	0	1	0	0	1	0	0	0	5. Otros Gastos Corrientes
b. GASTOS DE CAPITAL	35	50	21	32	33	44	168	6	12	37	32	37	38	b. GASTOS DE CAPITAL
1. Adquisición de Activos No Financieros	34	49	21	31	32	43	168	6	12	37	32	37	35	1. Adquisición de Activos No Financieros
2. Otros gastos de capital 2/	1	1	0	1	0	0	1	0	0	0	0	0	3	2. Otros gastos de capital

1/ Información actualizada al 30 de junio de 2016.

2/ Incluye donaciones y transferencias.

Fuente: MEF

Elaboración: BCRP - Sucursal Huancayo. Departamento de Estudios Económicos.



ANEXO 11

JUNÍN: MOROSIDAD 1/
(En porcentajes)

ENTIDADES FINANCIERAS	2 015								2 016					ENTIDADES FINANCIERAS
	MAY	JUN	JUL	AGO	SET	OCT	NOV	DIC	ENE	FEB	MAR	ABR	MAY	
I. BANCA MÚLTIPLE	6,1	6,0	6,2	6,1	5,8	5,9	5,7	5,5	5,6	5,7	5,6	5,6	5,7	I. BANCA MÚLTIPLE
II. INSTITUCIONES NO BANCARIAS														II. INSTITUCIONES NO BANCARIAS
Financieras	5,6	4,7	4,7	4,8	4,8	5,5	5,4	5,1	5,2	5,5	5,4	5,1	5,2	Financieras
Cajas Municipales	3,8	3,6	3,4	3,4	3,4	3,3	3,4	3,2	3,6	3,6	3,5	3,5	3,6	Cajas Municipales
Cajas Rurales	9,0	8,9	8,8	8,9	6,4	4,0	3,9	4,3	4,2	4,2	4,3	4,5	4,1	Cajas Rurales
EDPYMEs	4,7	4,8	4,8	4,9	4,9	4,7	4,7	4,5	5,0	5,1	5,1	5,2	8,5	EDPYMEs
III. ENTIDADES ESTATALES														III. ENTIDADES ESTATALES
Banco de la Nación 2/	1,0	1,2	1,2	1,2	1,3	1,2	1,3	1,3	1,2	1,2	1,2	1,2	1,2	Banco de la Nación 2/
Agrobanco 3/	1,4	1,4	1,4	1,3	1,2	1,1	1,1	1,0	1,0	1,9	1,6	1,6	2,7	Agrobanco 3/
TOTAL	5,0	4,9	4,9	4,9	4,7	4,7	4,7	4,5	4,7	4,7	4,6	4,6	4,8	TOTAL

1/ Cifras preliminares.

2/ Sólo considera los créditos de consumo e hipotecario.

3/ No considera los créditos a las demás empresas del sector.

Fuente: SBS y AFP.

Elaboración: BCRP - Sucursal Huancayo. Departamento de Estudios Económicos.