

BANCO CENTRAL DE RESERVA DEL PERÚ
SUCURSAL HUANCAYO



JUNÍN: Síntesis de Actividad Económica
Mayo 2016¹

Departamento de Estudios Económicos

El Banco Central de Reserva del Perú (BCRP) ha considerado presentar un conjunto de indicadores sectoriales de actividad económica con la finalidad de poder realizar el seguimiento del desempeño de la economía departamental. Para el sector real, se ha utilizado el Valor Bruto de Producción a precios del año 2007 para los sectores disponibles. Cabe señalar que a partir de enero 2014, el Instituto Nacional de Estadística (INEI) ha realizado el cambio de año base (de 1994 a 2007) para la construcción del Producto Bruto Interno (PBI) nacional, estando en elaboración la desagregación departamental. En la medida que se publique referida información, el BCRP volvería a elaborar para cada departamento un indicador agregado de actividad económica.

¹ En el presente informe participaron Francisco Callupe Casaño y Miguel Angel Campos Arias.

ÍNDICE

| | <i>Página</i> |
|---|---------------|
| RESUMEN EJECUTIVO | 3 |
| I. ACTIVIDAD PRODUCTIVA..... | 5 |
| 1. Actividad primaria..... | 5 |
| 1.1 Sector agropecuario..... | 5 |
| 1.2 Sector minería..... | 7 |
| 2. Otros indicadores sectoriales..... | 8 |
| 2.1 Sector manufactura..... | 8 |
| 2.2 Sector construcción..... | 9 |
| 2.3 Arribos a los establecimientos de hospedaje | 10 |
| II. SECTOR EXTERNO | 11 |
| 1. Exportaciones..... | 11 |
| III. CRÉDITOS Y DEPÓSITOS | 12 |
| 1. Créditos..... | 12 |
| 2. Depósitos | 14 |
| IV. EJECUCIÓN DEL PRESUPUESTO PÚBLICO | 15 |
| 1. Ejecución del Presupuesto Público..... | 15 |
| 2. Ejecución del Presupuesto de Inversiones | 16 |
| V. ANEXOS | 18 |



RESUMEN EJECUTIVO

Principales hechos de importancia

- Durante el quinto mes de 2016, la minería metálica creció 2,7 por ciento, sumando dos meses de resultados positivos, ante la mayor producción de plomo, zinc y plata. De igual forma, el sector agropecuario registró un incremento de 4,0 por ciento en el mes, ante los resultados positivos de los sub sectores agrícola y pecuario.
- En cuanto a los otros indicadores de actividad económica en la región, destacó el incremento del crédito directo total (9,4 por ciento), crédito de consumo (7,3 por ciento), crédito hipotecario (7,0 por ciento), los despachos de cemento (17,4 por ciento), la inversión pública (38,4 por ciento), y los arribos a los establecimientos de hospedaje (5,0 por ciento). Contrariamente, disminuyó la producción manufacturera (-2,1 por ciento).

Actividad primaria

- El **sector agropecuario** registró un incremento de 4,0 por ciento en el mes, ante la mayor oferta de los sub sectores agrícola (3,5 por ciento) y pecuario (8,8 por ciento), destacando en el primer caso la producción destinada al mercado externo y agroindustria, principalmente por café y cacao; mientras que en el sector pecuario sobresalió por leche y todas las carnes. Entre enero y mayo, creció 2,1 por ciento, ante la mayor oferta de los sub sectores agrícola (1,6 por ciento) y pecuario (5,2 por ciento), sobresaliendo en el primer caso la mayor oferta destinada al mercado externo y agroindustria (café y cacao); y en el segundo, por leche, lana, huevo y todas las carnes con excepción a las de ovino y vacuno.
- La **actividad minera** creció por segundo mes consecutivo, aumentando en el mes en 2,7 por ciento, ante la mayor producción de plomo (28,4 por ciento), zinc (12,8 por ciento) y plata (28,4 por ciento); disminuyendo en cobre (-1,5 por ciento), oro (-2,5 por ciento) y molibdeno (-65,7 por ciento). La desaceleración del sector, respecto del año pasado, se debe a los menores resultados esperados por Minera Chinalco que ejecuta el proyecto Toromocho (-2,4 por ciento de reducción en la producción de cobre en el mes), ante la menor ley obtenida desde principios de año. Entre enero y mayo, la actividad minera creció en 1,5 por ciento, explicado por la mayor obtención de plomo, zinc y plata; contrarrestado parcialmente por la reducción de cobre, oro y molibdeno. Entre enero y mayo, la producción de cobre de Minera Chinalco, que representó el 85,7 por ciento del total de cobre producido en el periodo, cayó en 9,3 por ciento.

Otros indicadores de actividad económica

- La **producción manufacturera**, a precios de 1994, se contrajo en 2,1 por ciento en el mes, debido a la menor producción de la manufactura no primaria, toda vez que la manufactura primaria fue nula por el cierre de operaciones de la empresa refinadora de minerales Doe Run (manufactura primaria) desde mediados de 2014. El resultado adverso del mes se debió a la menor producción de cemento, productos químicos (plásticos) y alimentos; mientras que entre enero y mayo disminuyó en 4,0 por ciento, ante la menor oferta de cemento y plásticos.
- En mayo, los **despachos de cemento** en Junín, a cargo de la empresa UNACEM (plantas de Condorcocha y Atocongo con las marcas Cemento Andino y Sol, respectivamente) aumentaron en 17,4 por ciento, acumulando así diez meses de resultados favorables. El resultado del mes se relacionó a la mayor inversión privada, destacando la construcción de departamentos para venta, del nuevo centro comercial Open Plaza en la ciudad de Huancayo y por la demanda de las mineras; además de la recuperación de la inversión pública que creció en 38,4 por ciento. Entre

enero y mayo, acumularon una expansión de 16,6 por ciento, ante la favorable inversión privada, en cuyo periodo decayó la inversión pública en 0,9 por ciento.

- Los **arribos a los establecimientos de hospedaje** en el mes se incrementaron en 5,0 por ciento, con lo que acumuló seis meses de resultados positivos. El incremento en el mes se debió a la mayor afluencia de visitantes nacionales, principalmente al Valle del Mantaro por motivo de Fiestas de las Cruces. Entre enero y mayo, los arribos (465,7 miles) crecieron en 9,6 por ciento respecto del año anterior, debido a la mayor afluencia de visitantes nacionales y extranjeros por motivo de Semana Santa en marzo, no obstante que en febrero se registraran dificultades en la carretera central (huaicos).
- El **crédito directo total** en la región (S/ 4 537 millones) creció 9,4 por ciento respecto a igual mes del año pasado, impulsado por los mayores aumentos que se orientaron a los rubros de **empresa** (10,9 por ciento), **hipotecario** (7,0 por ciento) y **consumo** (7,3 por ciento). Respecto al mes previo, aumentó en 0,8 por ciento, sustentado en el incremento destinado para personas (consumo e hipotecario).
- La **inversión pública** en el mes (S/ 70 millones) se incrementó en S/ 21 millones (38,4 por ciento de variación real interanual), debido a mayores gastos en el Gobierno Nacional y municipalidades. Entre enero y mayo sumó S/ 236 millones, aumentando en S/ 7 millones en términos nominales, pero menor en 0,9 por ciento en términos reales. Respecto a los principales proyectos que se ejecutaron entre enero y mayo, sobresalieron: “Construcción del túnel Yanango y accesos” con S/ 23,6 millones a cargo del Gobierno Central; la “Ampliación y mejoramiento de los sistemas de agua potable e instalación de los sistemas de alcantarillado en los centros poblados de San Juan de Cheni y Unión Capiiri, y las comunidades nativas de Yavirironi y Boca Cheni, distrito de Rio Negro, Satipo” con S/ 8,0 millones devengados a cargo del gobierno local respectivo; “La construcción del puente carrozable sobre el río Perené, distrito de Pichanaki, provincia de Chanchamayo”, con S/ 7,9 millones devengados a cargo del Gobierno Central; el “Mejoramiento de la capacidad resolutive del hospital Daniel Alcides Carrión” con S/ 5,7 millones devengados a cargo del Gobierno Regional; y la “Rehabilitación, remodelación y equipamiento de la institución educativa Francisco Irazola, ubicada en la provincia de Satipo” con S/ 5,3 millones a cargo del Gobierno Central.

CUADRO N° 1
OTROS INDICADORES DE ACTIVIDAD ECONÓMICA
(Variación % respecto a similar mes del año anterior)

| | Dic.15 | Ene.16 | Feb.16 | Mar.16 | Abr.16 | May.16 |
|---|--------|---------|---------|---------|--------|--------|
| Producción industrial 1/ | ↓ -0,4 | ↓ -0,5 | ↑ 3,9 | ↓ -11,0 | ↓ -9,7 | ↓ -2,1 |
| Despachos de cemento 1/ | ↑ 23,7 | ↑ 16,5 | ↑ 25,2 | ↑ 12,8 | ↑ 11,3 | ↑ 17,4 |
| Arribos a los establecimientos de hospedaje | ↑ 16,5 | ↑ 12,0 | ↑ 8,2 | ↑ 16,8 | ↑ 6,5 | ↑ 5,0 |
| Crédito total 2/ | ↑ 9,4 | ↑ 10,1 | ↑ 10,0 | ↑ 10,1 | ↑ 9,7 | ↑ 9,4 |
| Crédito de consumo 2/ | ↑ 10,7 | ↑ 10,5 | ↑ 0,1 | ↑ 0,2 | ↑ 0,2 | ↑ 7,3 |
| Crédito hipotecario 2/ | ↑ 9,2 | ↑ 9,6 | ↑ 1,4 | ↑ 0,7 | ↑ 0,6 | ↑ 7,0 |
| Inversión pública 1/ | ↑ 85,7 | ↓ -63,8 | ↓ -15,5 | ↑ 40,4 | ↓ -5,1 | ↑ 38,4 |

1/ En términos reales.

2/ En términos nominales, con tipo de cambio fijo.

Fuentes: BCRP - Sucursal Huancayo, UNACEM, MINCETUR, SBS y MEF.

I. ACTIVIDAD PRODUCTIVA

1. Actividad primaria

1.1 Sector agropecuario

- La actividad agropecuaria creció 4,0 por ciento en el mes, ante la mayor producción de los sub sectores agrícola (3,5 por ciento) y pecuario (8,8 por ciento). De igual forma, entre enero y mayo se expandió en 2,1 por ciento, ante la mayor oferta de las partes agrícola y pecuaria.

CUADRO N° 2
SECTOR AGROPECUARIO 1/
(Miles de toneladas)

| Subsectores | Estructura Porcentual 2014 /2 | Mayo | | | Enero - Mayo | | |
|--|-------------------------------------|-------|-------|-------------|--------------|-------|-------------|
| | | 2 015 | 2 016 | Var. % | 2 015 | 2 016 | Var. % |
| AGRÍCOLA | 83,6 | | | 3,5 | | | 1,6 |
| Orientada al mercado interno 2/ | 67,1 | | | -1,9 | | | -3,1 |
| Papa | 14,0 | 92,9 | 92,1 | -0,9 | 271,1 | 238,1 | -12,2 |
| Piña | 9,3 | 29,1 | 32,9 | 12,9 | 164,9 | 175,4 | 6,3 |
| Naranja | 8,3 | 24,5 | 25,8 | 5,3 | 103,3 | 111,9 | 8,4 |
| Plátano | 5,1 | 17,6 | 16,6 | -5,5 | 85,5 | 84,6 | -1,0 |
| Maíz Choclo | 3,5 | 12,9 | 9,6 | -25,9 | 79,9 | 75,5 | -5,6 |
| Yuca | 2,0 | 5,9 | 5,5 | -6,1 | 31,2 | 32,1 | 2,7 |
| Zanahoria | 1,0 | 5,0 | 4,5 | -9,7 | 25,7 | 23,4 | -9,2 |
| Mandarina | 2,6 | 8,9 | 9,1 | 2,2 | 21,6 | 22,0 | 2,0 |
| Orientada al mercado externo y agroindustria 2/ | 16,5 | | | 14,6 | | | 15,0 |
| Café | 10,9 | 9,8 | 10,7 | 8,7 | 25,4 | 28,3 | 11,4 |
| Maíz A. Duro | 0,9 | 1,1 | 1,0 | -13,5 | 14,0 | 13,8 | -1,6 |
| Cacao | 4,7 | 2,6 | 3,6 | 37,4 | 6,3 | 8,4 | 33,6 |
| PECUARIO | 16,4 | | | 8,8 | | | 5,2 |
| Carne de vacuno 3/ | 4,2 | 0,7 | 0,8 | 4,4 | 3,7 | 3,6 | -2,1 |
| Carne de ave 3/ | 3,0 | 1,0 | 1,2 | 22,9 | 4,4 | 5,1 | 15,8 |
| Carne de ovino 3/ | 1,7 | 0,2 | 0,2 | 2,7 | 1,2 | 1,2 | -1,8 |
| Leche | 2,9 | 4,1 | 4,4 | 7,6 | 19,7 | 21,2 | 7,8 |
| SECTOR AGROPECUARIO | 100,0 | | | 4,0 | | | 2,1 |

1/ Cifras preliminares

2/ A precios de 2007.

3/ Peso neto

Fuente: Ministerio de Agricultura y Riego

Elaboración: BCRP, Sucursal Huancayo. Departamento de Estudios Económicos

- En mayo, la parte agrícola aumentó en 3,5 por ciento, explicado por la mayor producción con destino al mercado externo y agroindustria (14,6 por ciento), destacando la mayor oferta de café y cacao; contrarrestado parcialmente por la reducción en la oferta para el mercado interno (-1,9 por ciento), sobresaliendo las disminuciones de maíz choclo, plátano, papa, zanahoria, yuca, arveja verde y haba verde. Respecto a café, se debió al inicio de la campaña de cosecha y por el inicio de producción de las nuevas plantas que reemplazaron a las variedades susceptibles a la roya; y en cacao, por la ampliación de la superficie en producción, ante una demanda estable y adecuados precios de mercado. Entre enero y mayo el sub sector creció en 1,6 por ciento.

- La producción pecuaria aumentó 8,8 por ciento en mayo, debido a la mayor oferta de leche y todas las carnes, sobresaliendo carne de ave y vacuno; justificándose en leche y carnes de ave y vacuno por mejores precios de mercado y de los rendimientos. Entre enero y mayo, creció 5,2 por ciento, influenciado por la mayor producción de leche, huevo, lana y todas las carnes con excepción a las de ovino y vacuno. Se calcula que la oferta actual de leche se encontraría en alrededor de 140 mil litros diarios, de los cuales el 70 por ciento se destina al mercado de Lima, concentrándose la mayor oferta en el Valle del Mantaro.
- En cuanto al avance de las siembras en lo que va de la campaña agrícola 2015-2016, se instalaron 108 945 hectáreas, menor en 7 153 hectáreas (-6,2 por ciento) comparado a similar periodo de la campaña anterior. El resultado se explicó por la falta de lluvias en el Valle del Mantaro, principalmente en la margen izquierda del río Mantaro y en la zona sur del valle, por lo que cayeron las instalaciones de cultivos transitorios (3 097 hectáreas o 3,1 por ciento menos), sobresaliendo las reducciones en trigo y maíz amiláceo, además de maca (615 hectáreas menos) por bajos precios en chacra respecto de la campaña anterior, y de maíz amarillo duro en la zona ceja de selva y selva. De igual forma, disminuyó la instalación de cultivos permanentes (4 056 hectáreas o 27,2 por ciento menos), principalmente por café (4 355 hectáreas menos), debido a que entre el 2013 y 2015 se realizaron los mayores reemplazos de cafetos sensibles a “la roya” por plantas tolerantes (efecto base).

CUADRO N° 3
SUPERFICIE SEMBRADA 1/
(Hectáreas)

| | Campaña Agrícola 2/ | | Variación | |
|------------------------------|---------------------|----------------|---------------|--------------|
| | 2014-2015 | 2015-2016 | Absoluta | Porcentual |
| Cultivos Transitorios | 101 163 | 98 066 | -3 097 | -3,1 |
| Papa | 20 901 | 21 265 | 364 | 1,7 |
| Cebada Grano | 10 639 | 10 589 | -50 | -0,5 |
| Maíz Amiláceo | 8 182 | 7 840 | -342 | -4,2 |
| Yuca | 6 248 | 6 409 | 161 | 2,6 |
| Maíz Choclo | 6 092 | 6 224 | 132 | 2,2 |
| Maca | 6 573 | 5 958 | -615 | -9,4 |
| Maíz A. Duro | 5 816 | 5 298 | -518 | -8,9 |
| Trigo | 5 409 | 5 184 | -225 | -4,2 |
| Avena Forrajera | 4 484 | 4 480 | -4 | -0,1 |
| Arveja Grano Verde | 3 919 | 3 970 | 51 | 1,3 |
| Otros | 22 900 | 20 849 | -2 051 | -9,0 |
| Cultivos Permanentes | 14 935 | 10 879 | -4 056 | -27,2 |
| Café | 7 902 | 3 547 | -4 355 | -55,1 |
| Piña | 2 098 | 2 137 | 39 | 1,9 |
| Plátano | 1 539 | 1 472 | -67 | -4,4 |
| Cacao | 1 297 | 1 111 | -186 | -14,3 |
| Cebada Forrajera | 800 | 720 | -80 | -10,0 |
| Otros | 1 299 | 1 892 | 593 | 45,7 |
| TOTAL | 116 098 | 108 945 | -7 153 | -6,2 |

1/ Cifras preliminares

2/ De agosto a mayo

Fuente: Dirección Regional de Agricultura - Junín

Elaboración: BCRP, Sucursal Huancayo. Departamento de Estudios Económicos



1.2 Sector minería

- La actividad minera aumentó por segundo mes seguido, creciendo en el mes en 2,7 por ciento, ante la mayor producción de plomo (28,4 por ciento), zinc (12,8 por ciento) y plata (28,4 por ciento); disminuyendo en cobre (-1,5 por ciento), oro (-2,5 por ciento) y molibdeno (-65,7 por ciento). La desaceleración del sector y los resultados adversos en cobre se explicaron por los menores resultados esperados en Minera Chinalco (disminuyendo su producción de cobre en 2,4 por ciento en el mes y en 9,3 por ciento en lo que va del año), relacionado a la presencia de elementos tóxicos, lo que redujo la ley obtenida.
- Entre enero y mayo, creció 1,5 por ciento, influenciado por la mayor obtención de concentrados de plomo, zinc y plata; no obstante, las reducciones en cobre, oro y molibdeno. La reducción en cobre se explicó por la menor ley obtenida en minera Chinalco, cuya oferta significó en el avance el 85,7 por ciento del total de cobre producido en Junín. Entre enero y mayo, la producción de cobre representó el 43 por ciento del VBP minero a precios de 2007, seguido de zinc (33 por ciento), plata (16 por ciento), plomo (4 por ciento) y molibdeno (3 por ciento). Así mismo, Chinalco, registró en el avance, una producción de cobre (58 046 toneladas), zinc (10 213 toneladas), plata (54 962 kilogramos) y molibdeno (427 toneladas).

**CUADRO N° 4
SECTOR MINERÍA 1/**

(Variación % real respecto a similar periodo del año anterior)

| | Estructura Porcentual 2014 2/ | Mayo | | | Enero - Mayo | | |
|--------------------|-------------------------------------|--------|--------|------------|--------------|---------|------------|
| | | 2 015 | 2 016 | Var. % | 2 015 | 2 016 | Var. % |
| Cobre (TMF) | 32,8 | 16 096 | 15 853 | -1,5 | 72 246 | 67 758 | -6,2 |
| Plomo (TMF) | 5,4 | 3 637 | 4 672 | 28,4 | 17 680 | 22 401 | 26,7 |
| Zinc (TMF) | 38,9 | 24 302 | 27 419 | 12,8 | 112 526 | 133 695 | 18,8 |
| Plata (Kg.f) | 18,7 | 65 069 | 83 562 | 28,4 | 326 082 | 352 625 | 8,1 |
| Oro (Grm.f) | 1,1 | 60 971 | 59 437 | -2,5 | 299 931 | 295 447 | -1,5 |
| Molibdeno (TMF) | 3,1 | 243 | 83 | -65,7 | 889 | 427 | -52,0 |
| TOTAL 1/ 2/ | 100,0 | | | 2,7 | | | 1,5 |

1/ Cifras preliminares.

2/ A precios de 2007.

Fuente: Ministerio de Energía y Minas.

Elaboración: BCRP, Sucursal Huancayo. Departamento de Estudios Económicos.

**GRÁFICO N° 1
CRECIMIENTO DE LA PRODUCCIÓN MINERA**
(Variación % real respecto a similar mes del año anterior)

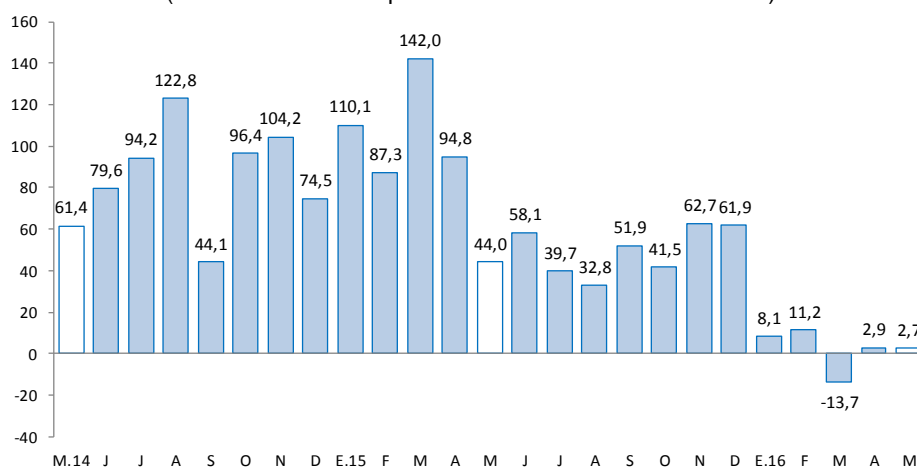

Fuente: MINEM.

Elaboración: BCRP, Sucursal Huancayo, Departamento de Estudios Económicos.

2. Otros indicadores sectoriales

2.1 Sector manufactura

- En mayo, a precios de 1994, el desempeño de la actividad manufacturera fue negativa, decreciendo en el mes en 2,1 por ciento, ante la menor oferta de la manufactura no primaria, toda vez que el sub sector primario fue nulo, debido a la paralización de la empresa Doe Run en el complejo metalúrgico de La Oroya desde mediados de 2014. Entre enero y mayo, cayó 4,0 por ciento, influenciado por los resultados desfavorables de la manufactura no primaria.
- En la **manufactura no primaria**, la reducción de 2,1 por ciento en el mes se relacionó a la menor producción de cemento (-1,8 por ciento) en la planta Condorcocha de la empresa UNACEM; por productos químicos (-20,0 por ciento) y por alimentos (-12,2 por ciento). Entre enero y mayo, se contrajo en 4,0 por ciento, debido a la menor oferta de cemento y productos químicos (plástico).

CUADRO N° 5
SECTOR MANUFACTURA 1/
(Variación % real respecto a similar periodo del año anterior)

| | Estructura Porcentual 2014 2/ | Mayo Var. % | Enero - Mayo Var. % |
|--------------------------------|--|------------------------|--------------------------------|
| MANUFACTURA PRIMARIA | 31,2 | = | = |
| Refinación de metales | 31,2 | - | - |
| Cobre refinado | 0,0 | - | - |
| Plomo refinado | 7,3 | - | - |
| Zinc refinado | 5,5 | - | - |
| Plata refinada | 15,8 | - | - |
| Zinc en polvo | 0,0 | - | - |
| Trióxido de arsénico | 0,0 | - | - |
| Bismuto | 0,5 | - | - |
| Otros 2/ | 2,1 | - | - |
| MANUFACTURA NO PRIMARIA | 68,8 | -2,1 | -4,0 |
| Alimentos | 1,8 | -12,2 | 11,5 |
| Condimentos | 1,6 | -13,0 | 9,8 |
| Galletas | 0,2 | -3,4 | 29,9 |
| Productos Químicos | 0,1 | -20,0 | -42,4 |
| Plásticos | 0,1 | -20,0 | -42,4 |
| Acido sulfúrico | 0,0 | - | - |
| Sulfato de cobre | 0,0 | - | - |
| Sulfato de zinc | 0,0 | - | - |
| Otros 2/ | 0,0 | - | - |
| Minerales No Metálicos | 66,9 | -1,8 | -4,4 |
| Cemento | 66,9 | -1,8 | -4,4 |
| TOTAL | 100,0 | -2,1 | -4,0 |

1/ Cifras preliminares.

2/ A precios de 1994.

Fuente: Empresas manufactureras

Elaboración: BCRP, Sucursal Huancayo. Departamento de Estudios Económicos.



GRÁFICO N° 2
CRECIMIENTO DE LA MANUFACTURA NO PRIMARIA
 (Variación % real respecto a similar mes del año anterior)

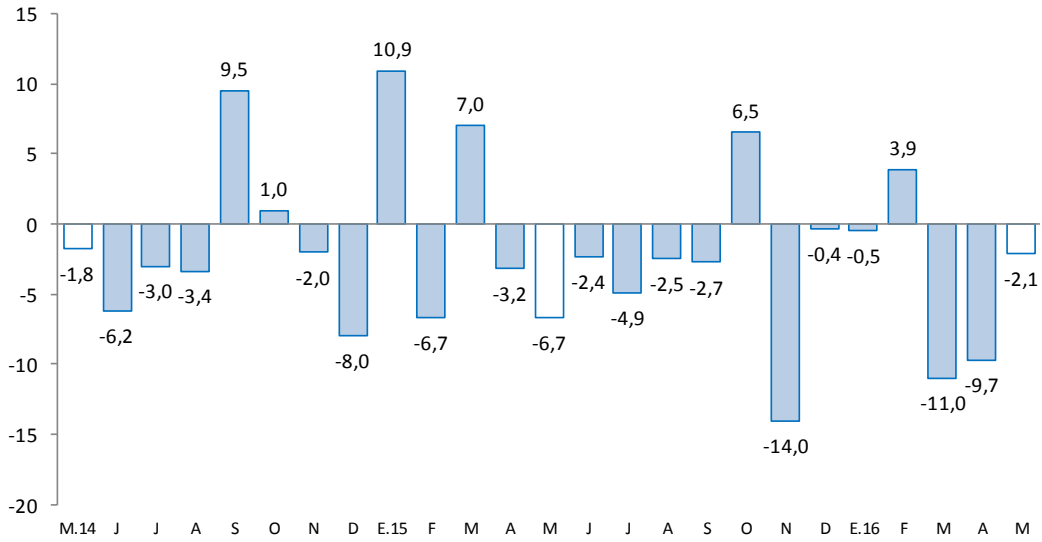

Fuente: Empresas Manufactureras

2.2 Sector construcción

- Los despachos de cemento en Junín, por la empresa UNACEM (plantas Condorcocha y Atocongo con las marcas Cemento Andino y Sol, respectivamente), crecieron por décimo mes consecutivo, expandiéndose en mayo en 17,4 por ciento, ante la mayor inversión privada, destacando la construcción de departamentos para venta, del nuevo centro comercial Open Plaza en la ciudad de Huancayo y la demanda de las mineras; sumándose a ello la mayor inversión pública en el mes, que creció en 38,4 por ciento, ante el mayor gasto del Gobierno Nacional y las municipalidades.

GRÁFICO N° 3
CRECIMIENTO DE LOS DESPACHOS DE CEMENTO
 (Variación % real respecto a similar mes del año anterior)

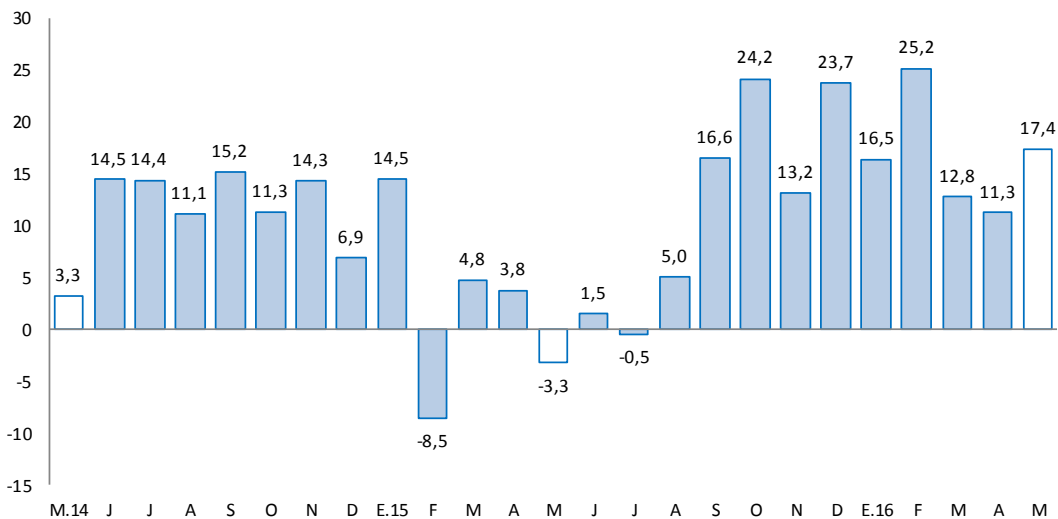

Fuente: BCRP, Sucursal Huancayo en base a información de UNACEM (Plantas Condorcocha y Atocongo).



- Entre enero y mayo aumentó en 16,6 por ciento, influenciado por el resultado de enero (16,5 por ciento), febrero (25,2 por ciento) y mayo (17,4 por ciento); las que se explicaron por la mayor inversión privada, toda vez que la inversión pública entre enero y mayo se redujo en 0,9 por ciento, ante los menores montos devengados en los gobiernos Nacional y Regional, principalmente en los sectores de transportes, salud, agropecuaria y comercio.
- En julio de 2012, Cementos Lima y Cemento Andino concretaron la fusión por absorción, dando origen a la nueva compañía Unión Andina de Cementos S.A.A. (UNACEM) desde fines de dicho año.

2.3 Arribos a los establecimientos de hospedaje

- Al término de mayo, el número de arribos a los establecimientos de hospedaje (99,4 miles) se incrementó en 5,0 por ciento, con lo que acumuló seis meses de resultados positivos. El incremento en el mes se debió a la mayor afluencia de visitantes nacionales, principalmente al Valle del Mantaro por motivo de festividades de las Cruces. Del total de arribos, el 99,4 por ciento fueron nacionales.
- Entre enero y mayo, los arribos (465,7 miles) crecieron en 9,6 por ciento respecto de similar periodo del año anterior, debido a la mayor afluencia de visitantes nacionales (9,6 por ciento) y extranjeros (8,9 por ciento) por motivo de Semana Santa en marzo y festividades de las Cruces en mayo, no obstante que en febrero se registraran dificultades en la carretera central (huaicos). Del total de arribos, el 99,5 por ciento fueron nacionales, de los cuales el 51 por ciento procedió del propio departamento, seguido de Lima Metropolitana (24 por ciento), Lima provincias (10 por ciento) y Huancavelica (5 por ciento); mientras que en los extranjeros, de los 2 149 visitantes, el 20,4 por ciento provino de España, seguido de Estados Unidos (15,7 por ciento), Francia (7,7 por ciento), Chile (6,7 por ciento) y Alemania (6,2 por ciento), entre los principales.

GRÁFICO N° 4
CRECIMIENTO DE ARRIBOS A ESTABLECIMIENTOS DE HOSPEDAJE
(Variación %)

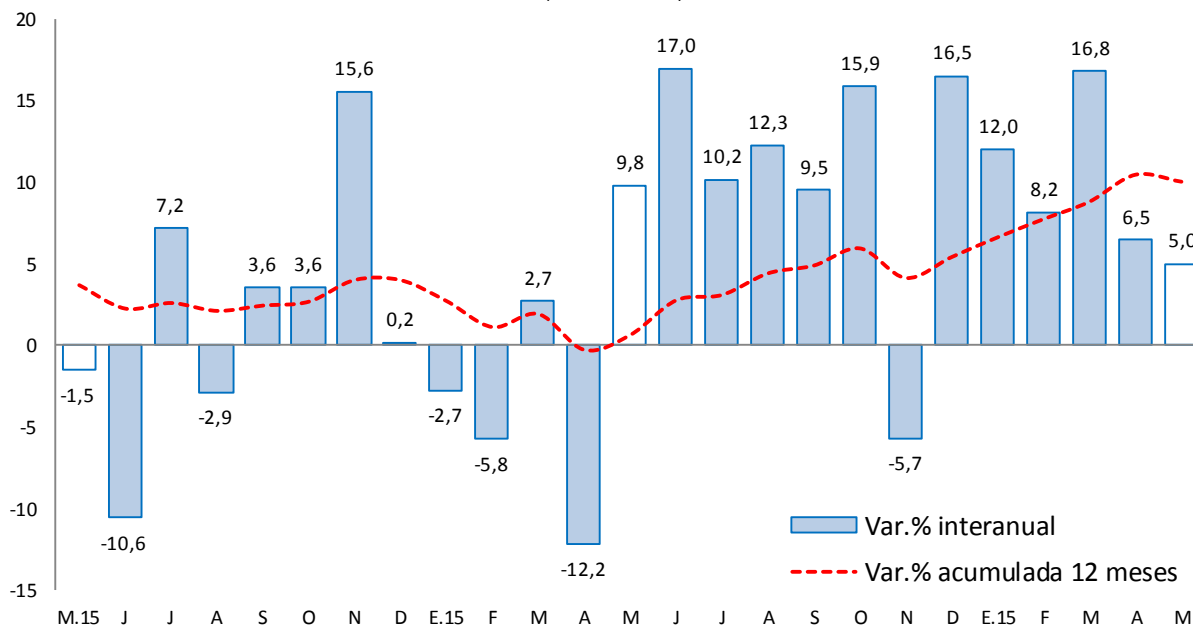

Fuente: Encuesta Mensual a Establecimientos de Hospedaje Temporal - MINCETUR

II. SECTOR EXTERNO

1. Exportaciones

- Al término de mayo, los envíos totalizaron US\$ 72 millones, inferior en US\$ 27 millones (-27,3 por ciento), debido a menores ventas de productos **tradicionales** (US\$ 26 millones o 26,7 por ciento menos), y de los **no tradicionales** (US\$ 1,1 millones o 50,2 por ciento menos); explicado en el primer caso por la caída en las exportaciones de productos mineros (US\$ 24 millones menos) y de los agropecuarios (US\$ 2 millones menos), principalmente por concentrados de cobre y café, respectivamente. La exportación de minerales refinados es nula por el cierre de operaciones de Doe Run desde julio de 2014. Respecto a los no tradicionales, las reducciones se asociaron a cacao, jengibre, hortalizas y frutas, y quinua.

CUADRO Nº 7
EXPORTACIONES POR GRUPO DE PRODUCTOS 1/
(Valor FOB en millones de US\$)

| TIPO | Estructura % 2014 | Mayo | | | Enero - Mayo | | |
|-----------------------------------|----------------------|-----------|-----------|--------------|--------------|------------|--------------|
| | | 2 015 | 2 016 | Var. % | 2 015 | 2 016 | Var. % |
| Productos Tradicionales | 95,7 | 96 | 71 | -26,7 | 337 | 243 | -27,8 |
| Agropecuario | 5,3 | 4 | 2 | -38,5 | 9 | 5 | -36,3 |
| Minero 2/ | 90,4 | 92 | 68 | -26,2 | 328 | 238 | -27,6 |
| Productos No Tradicionales | 4,3 | 2 | 1 | -50,2 | 10 | 12 | 14,2 |
| Agropecuarios | 3,5 | 2 | 1 | -55,7 | 9 | 6 | -41,6 |
| Pesquero | 0,0 | 0 | 0 | - | 0 | 0 | - |
| Textil | 0,1 | 0 | 0 | 76,6 | 0 | 0 | 47,0 |
| Maderas y papeles, y sus manf. | 0,1 | 0 | 0 | - | 1 | 1 | 10,5 |
| Químicos | 0,1 | 0 | 0 | - | 0 | 0 | -94,7 |
| Minerales no metálicos | 0,0 | 0 | 0 | -100,0 | 0 | 0 | -65,4 |
| Sidero - Metalúrgicos y joyería | 0,3 | 0 | 0 | - | 0 | 3 | - |
| Metal - Mecánicos | 0,0 | 0 | 0 | - | 0 | 0 | -29,9 |
| Otros No Tradicionales | 0,0 | 0 | 0 | 417,1 | 0 | 2 | 20 541,2 |
| Total Exportaciones | 100,0 | 99 | 72 | -27,3 | 347 | 255 | -26,6 |

1/ Cifras Preliminares

2/ Incluye minerales refinados

Fuente: SUNAT.

Elaboración: BCRP, Sucursal Huancayo. Departamento de Estudios Económicos.

- Entre enero y mayo, las ventas totalizaron US\$ 255 millones, inferior en US\$ 92 millones (-26,6 por ciento), por menores envíos de productos tradicionales en US\$ 94 millones (-27,8 por ciento menos); no obstante, el incremento de los no tradicionales en US\$ 1,5 millones (14,2 por ciento más). Respecto a los **tradicionales**, que significaron el 95,4 por ciento del total, la reducción se justificó por las menores ventas de productos mineros, principalmente de concentrados de cobre; así como de café en grano sin tostar y descafeinar. Las exportaciones de refinados mineros son nulas, ante el cierre de operaciones de la empresa Doe Run desde mediados de 2014. En los **no tradicionales**, el incremento se relacionó a maíz, maca, musgos y líquenes para adornos, papa preparada, quinua, prendas de vestir y madera aserrada, entre los principales.
- Entre enero y mayo, los mayores envíos se destinaron a China (26,0 por ciento), Corea del Sur (12,6 por ciento), Oceanía (9,0 por ciento) y Bélgica - Luxemburgo (8,6 por ciento). Por productos, sobresalieron los concentrados de cobre (61,1 por ciento del total exportado), concentrados de zinc (16,1 por ciento), concentrados de plomo (8,8 por ciento), oro (3,8 por ciento), concentrados de plata (3,5 por ciento), café (2,0 por ciento) y jengibre (0,9 por ciento), entre los principales.

III. CRÉDITOS Y DEPÓSITOS ²

1. Créditos

- Los créditos en Junín, al término de mayo, sumaron S/ 4 537 millones, incrementándose en 9,4 por ciento comparado a igual mes del año pasado y en 0,8 por ciento respecto al mes anterior. El incremento interanual se explicó por mayores montos otorgados en créditos a empresas (10,9 por ciento) y personas (7,2 por ciento), expandiéndose en este último el incremento en créditos para consumo (7,3 por ciento) e hipotecarios (7,0 por ciento). El resultado en créditos para empresas se explicó por los mayores montos otorgados por Agrobanco (café, cacao y piña), la Banca Múltiple, Cajas Municipales y Financieras. En cuanto a los créditos hipotecarios, se asoció al incremento en el Banco de la Nación, Banca Múltiple, Cajas Municipales y Financieras; mientras que en los créditos para consumo se relacionó al Banco de la Nación, Banca Múltiple, Cajas Municipales, Cajas Rurales y Financieras. A partir de mayo, los saldos de Edpyme Raíz se contabilizan dentro de las Cajas Rurales como Caja Rural Raíz, lo que explica el comportamiento de las Cajas Rurales y Edpymes.
- Por **tipo de moneda**, los créditos estuvieron conformados en un 94,8 por ciento por moneda nacional y en 5,2 por ciento en moneda extranjera, registrándose una tasa de dolarización baja (5,2 por ciento) respecto del promedio nacional (28,4 por ciento). Comparado a mayo del año previo y al mes previo, aumentaron los saldos en moneda nacional (13,8 por ciento y en 1,1 por ciento, respectivamente); mientras que en moneda extranjera disminuyeron en 35,5 por ciento y en 4,5 por ciento, respectivamente. Los saldos en moneda extranjera sumaron US\$ 69 millones, los que calculados a un tipo de cambio contable decrecieron en 31,1 por ciento (-32,5 por ciento con tipo de cambio fijo).

CUADRO N° 8
JUNÍN: CRÉDITO DIRECTO
(Saldos en millones de soles)

| | Saldos en millones de soles | | Tasa de crecimiento (%) | |
|-----------------------------------|-----------------------------|--------------|-------------------------|-------------|
| | abr-16 | may-16 | Mes | 12 Meses |
| Banco de la Nación 1/ | 181 | 181 | 0,2 | 9,0 |
| Agrobanco 2/ | 199 | 206 | 3,6 | 13,7 |
| Banca Múltiple | 2 414 | 2 420 | 0,3 | 4,8 |
| Instituciones No Bancarias | 1 708 | 1 730 | 1,3 | 16,2 |
| Financieras | 497 | 499 | 0,4 | 12,1 |
| Cajas Municipales | 1 089 | 1 109 | 1,8 | 20,3 |
| Cajas Rurales | 17 | 89 | 422,4 | 276,1 |
| Edpymes | 105 | 34 | -67,9 | -65,9 |
| Total | 4 501 | 4 537 | 0,8 | 9,4 |
| Empresas | 2 858 | 2 759 | -3,5 | 10,9 |
| Personas | 1 643 | 1 778 | 8,2 | 7,2 |
| Consumo | 1 178 | 1 276 | 8,3 | 7,3 |
| Hipotecario | 465 | 502 | 8,0 | 7,0 |
| MN | 4 254 | 4 301 | 1,1 | 13,8 |
| ME | 247 | 236 | -4,5 | -35,5 |
| ME (Mill. US\$) | 72 | 69 | -4,5 | -35,5 |

1/ Considera sólo los créditos de consumo e hipotecario.

2/ No considera los créditos a las demás empresas del sistema financiero

Fuente: Superintendencia de Banca, Seguro y AFP.

Elaboración: BCRP, Sucursal Huancayo. Departamento de Estudios Económicos.

² Se presentan los saldos de los créditos y depósitos al cierre de operaciones de mayo. Cabe destacar que los saldos de las cuentas expresadas en moneda extranjera se valúan a un tipo de cambio constante, a fin de aislar el efecto de la valuación cambiaria sobre los saldos en dicha moneda.

- En cuanto a la **composición**, el 60,8 por ciento se dirigió al segmento empresarial, el 28,1 por ciento para consumo y el 11,1 por ciento restante al sector hipotecario.

GRÁFICO Nº 6
JUNÍN: CRECIMIENTO DEL CREDITO DIRECTO
 (Variación % respecto a similar mes del año anterior)

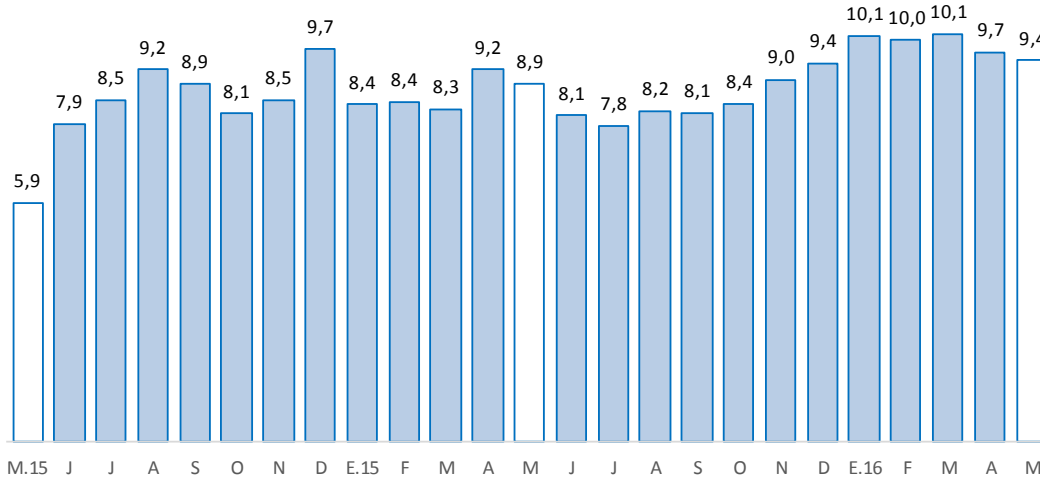

Fuente: Superintendencia de Banca, Seguros y AFP.
 Elaboración: BCRP, Sucursal Huancayo. Departamento de Estudios Económicos.

- Por su parte, la **morosidad** en Junín, correspondiente al mes de abril 2016, fue 4,6 por ciento, disminuyendo en 0,5 de punto porcentual respecto a su similar del año pasado, y manteniéndose invariable respecto al mes previo. Interanualmente, los mayores ratios se registraron en la Banca Múltiple (5,6 por ciento), Edpymes (5,2 por ciento) y Financieras (5,1 por ciento).

GRÁFICO Nº 7
JUNÍN: TASA DE MOROSIDAD 1/ 2/
 (Porcentaje)

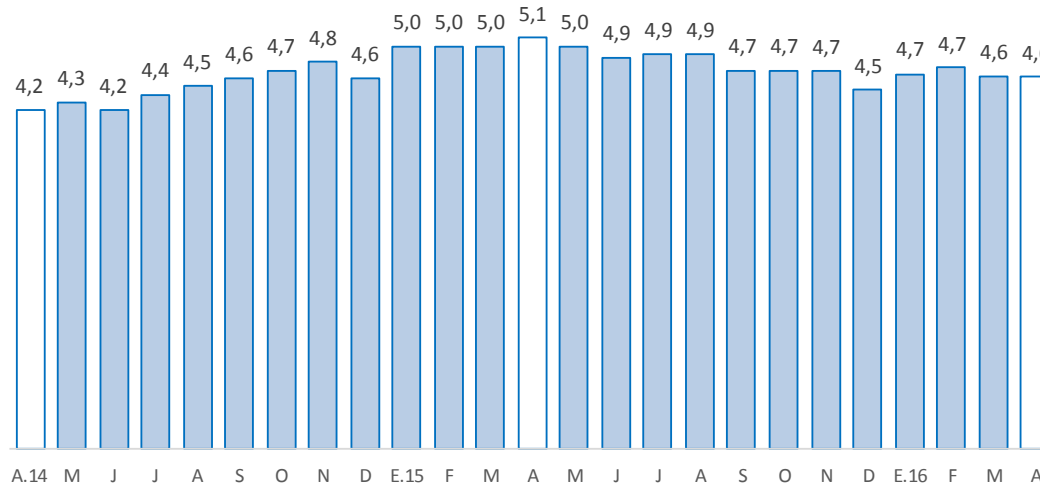

1/ Morosidad = (créditos vencidos + créditos en cobranza judicial) / colocaciones brutas.
 2/ Preliminar
 Fuente: Superintendencia de Banca, Seguros y AFP.
 Elaboración: BCRP, Sucursal Huancayo. Departamento de Estudios Económicos.



2. Depósitos

- En mayo, los depósitos, que totalizaron S/ 2 834 millones, aumentaron en 12,9 por ciento respecto de mayo 2015, y en 1,6 por ciento comparado al mes previo. El incremento interanual se debió a los mayores montos en depósitos a la vista, en ahorro y a plazo, por la oferta de mejores tasas para depósitos a plazo fijo y por CTS.
- Según **composición**, los depósitos a plazo concentraron el 40,6 por ciento del total, seguido por los depósitos en ahorro (40,6 por ciento) y a la vista (18,8 por ciento).
- Por **tipo de moneda**, el 85,2 por ciento del total fue captado en moneda nacional y el 14,8 por ciento en moneda extranjera, registrándose una menor tasa de dolarización (14,8 por ciento) respecto del promedio nacional (44,8 por ciento). Comparado a mayo 2015 y al mes previo, aumentaron los depósitos en moneda nacional y cayeron en moneda extranjera. Los saldos en moneda extranjera sumaron US\$ 123 millones, los que calculados con un tipo de cambio contable aumentaron interanualmente en 1,8 por ciento (-4,7 por ciento con tipo de cambio fijo).

CUADRO N° 9
JUNÍN: DEPÓSITOS
(Saldos en millones de soles)

| | Saldos en millones de soles | | Tasa de crecimiento (%) | |
|-----------------------------------|-----------------------------|--------------|-------------------------|-------------|
| | abr-16 | may-16 | Mes | 12 Meses |
| Banco de la Nación | 507 | 502 | -1,0 | 20,9 |
| Banca Múltiple | 1 372 | 1 405 | 2,4 | 11,5 |
| Instituciones No Bancarias | 911 | 928 | 1,9 | 11,0 |
| Financieras | 87 | 89 | 2,2 | 9,5 |
| Cajas Municipales | 804 | 818 | 1,8 | 10,3 |
| Cajas Rurales | 20 | 21 | 4,4 | 62,0 |
| TOTAL | 2 790 | 2 834 | 1,6 | 12,9 |
| Vista | 534 | 533 | -0,2 | 13,3 |
| Ahorro | 1 166 | 1 149 | -1,4 | 12,4 |
| A plazo | 1 089 | 1 152 | 5,8 | 13,2 |
| MN | 2 354 | 2 415 | 2,6 | 16,6 |
| ME | 435 | 420 | -3,6 | -4,7 |
| ME (Mill. US\$) | 128 | 123 | -3,6 | -4,7 |

Fuente: Superintendencia de Banca, Seguro y AFP.

Elaboración: BCRP, Sucursal Huancayo. Departamento de Estudios Económicos.

GRÁFICO Nº 8
JUNÍN: CRECIMIENTO DE LOS DEPÓSITOS
 (Variación % respecto a similar mes del año anterior)

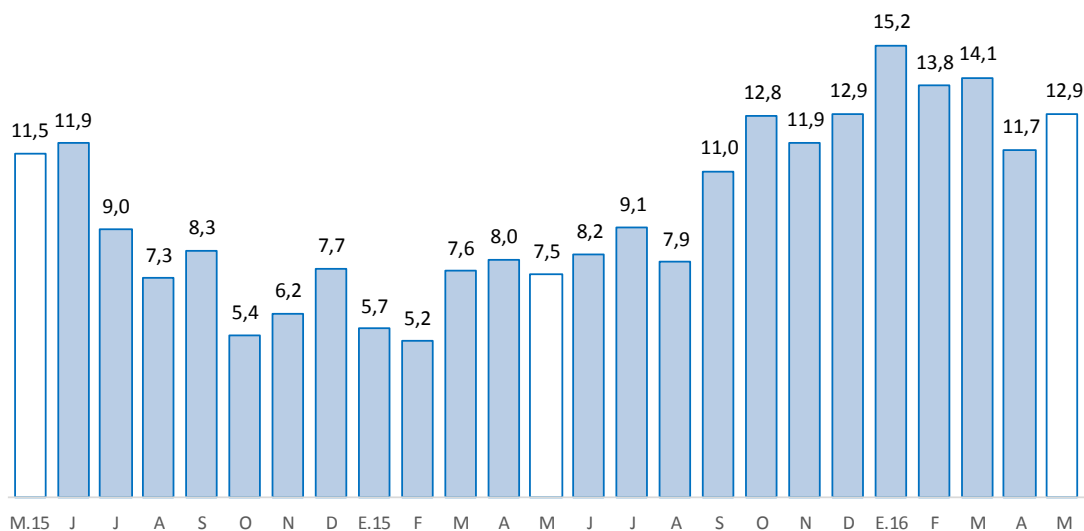

Fuente: Superintendencia de Banca, Seguros y AFP.
 Elaboración: BCRP, Sucursal Huancayo. Departamento de Estudios Económicos

IV. EJECUCIÓN DEL PRESUPUESTO PÚBLICO

1. Ejecución del Presupuesto Público

- La ejecución presupuestal del gasto corriente no financiero, neto de transferencias intergubernamentales, en mayo (S/ 193 millones), se incrementó en S/ 27 millones (12,3 por ciento de variación real) respecto de similar mes del año anterior, debido a mayores gastos nominales en todos los niveles de gobierno, explicado en general por el incremento en el pago de personal y obligaciones sociales, además de compra de bienes y servicios.
- Entre enero y mayo, sumó S/ 946 millones, superior en S/ 138 millones (12,4 por ciento en términos reales), principalmente ante mayores gastos en el Gobierno Nacional (S/ 58 millones más) y el Gobierno Regional (S/ 52 millones más). En general, el incremento se sustentó en los pagos de remuneraciones y obligaciones sociales, y por compras de bienes y servicios.

CUADRO Nº 10
EJECUCIÓN DEL PRESUPUESTO DE GASTOS CORRIENTES /1 /2
 (Millones de soles)

| | Mayo | | | Enero - Mayo | | |
|-------------------|------------|------------|-------------|--------------|------------|-------------|
| | 2 015 | 2 016 | Var.% real | 2 015 | 2 016 | Var.% real |
| Gobierno Nacional | 66 | 75 | 10,1 | 357 | 416 | 11,7 |
| Gobierno Regional | 75 | 87 | 12,1 | 348 | 400 | 10,3 |
| Gobiernos locales | 25 | 31 | 19,1 | 102 | 130 | 22,5 |
| Total | 166 | 193 | 12,3 | 807 | 946 | 12,4 |

1/ Información actualizada al 31 de mayo de 2016.

2/ Neto de transferencias intergubernamentales. Comprende pensiones y otros gastos corrientes.

Fuente: Ministerio de Economía y Finanzas

Elaboración: BCRP, Sucursal Huancayo. Departamento de Estudios Económicos

2. Ejecución del Presupuesto de Inversiones

- La inversión pública en Junín, correspondiente a los tres niveles de gobierno, totalizó en mayo S/ 70 millones, superior en S/ 21 millones (38,4 por ciento en términos reales) ante mayores gastos en el Gobierno Nacional y municipios. En el conjunto de los tres niveles de gobierno, el incremento se registró en los sectores de saneamiento (S/ 10,4 millones más), educación (S/ 7,9 millones más) y agropecuaria (S/ 2,4 millones más).
- Entre enero y mayo, acumuló una ejecución de S/ 236 millones, mayor en S/ 7 millones en términos nominales, pero inferior en 0,9 por ciento en términos reales. Aumentó en los municipios (S/ 45 millones o 51,6 por ciento más) y se redujo en los gobiernos Nacional (S/ 25 millones o 30,0 por ciento menos) y Regional (S/ 13 millones o 25,0 por ciento menos). En los tres niveles de gobierno, las mayores reducciones de los montos devengados se concentraron en transportes (S/ 24,9 millones menos), salud (S/ 20,4 millones menos), comercio (S/ 3,1 millones de reducción) y agropecuaria (S/ 1,1 millones menos).

CUADRO Nº 11
EJECUCIÓN DEL PRESUPUESTO DE INVERSIONES 1/ 2/
(Millones de soles)

| | Mayo | | | Enero - Mayo | | |
|-------------------|-----------|-----------|-------------|--------------|------------|-------------|
| | 2 015 | 2 016 | Var.% real | 2 015 | 2 016 | Var.% real |
| Gobierno Nacional | 15 | 24 | 56,4 | 92 | 67 | -30,0 |
| Gobierno Regional | 14 | 9 | -36,9 | 59 | 46 | -25,0 |
| Gobiernos locales | 20 | 37 | 76,2 | 78 | 123 | 51,6 |
| Total | 49 | 70 | 38,4 | 228 | 236 | -0,9 |

1/ Información actualizada al 31 de mayo de 2016.

2/ Comprende la adquisición de activos no financieros

Fuente: Ministerio de Economía y Finanzas

Elaboración: BCRP, Sucursal Huancayo. Departamento de Estudios Económicos.

GRÁFICO Nº 9
CRECIMIENTO DE LA EJECUCIÓN DEL PRESUPUESTO DE INVERSIONES
(Variación % real)

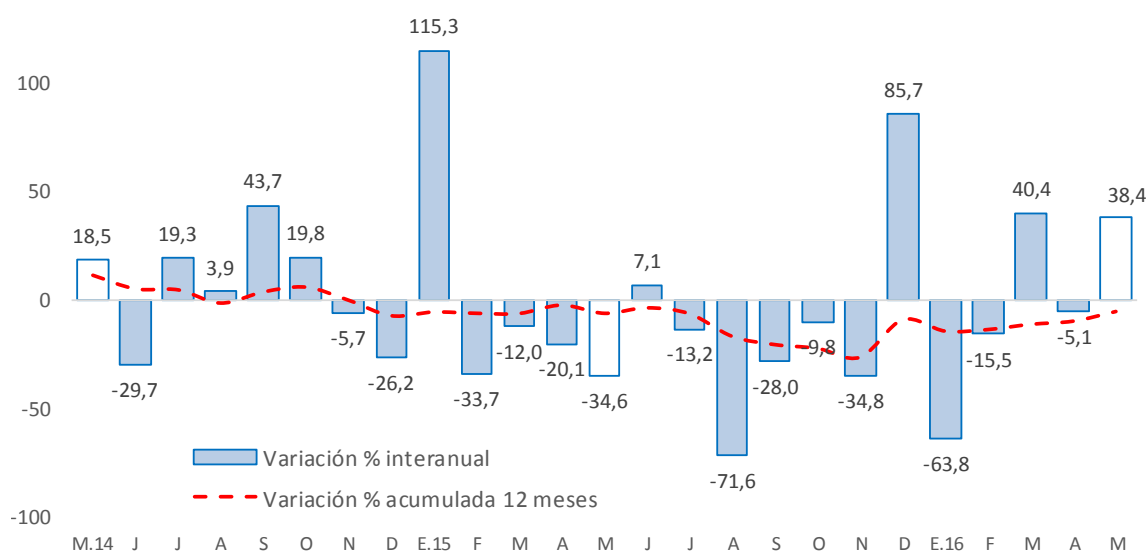

Fuente: Ministerio de Economía y Finanzas

- En cuanto a la inversión pública, entre enero y mayo 2016 se ejecutó en Junín el 18,1 por ciento de su Presupuesto Institucional Modificado (PIM) que sumó en el avance S/ 1 300,6 millones. Las municipalidades registraron un avance del 22,9 por ciento, seguido por el Gobierno Regional (17,0 por ciento) y el Gobierno Nacional (13,6 por ciento).

Principales proyectos

- Entre los principales proyectos que se ejecutaron entre enero y mayo de 2016, destacaron en el Gobierno Nacional: “Construcción del túnel Yanango y accesos”, con un gasto de S/ 23,6 millones; la “Construcción del puente carrozable sobre el río Perené, distrito de Pichanaki, provincia de Chanchamayo”, con S/ 7,9 millones devengados; y la “Rehabilitación y remodelación de la infraestructura educativa y equipamiento de la Institución Educativa Francisco Irazola ubicada en el distrito de Satipo”, con S/ 5,3 millones devengados.
- En el Gobierno Regional, el “Mejoramiento de la capacidad resolutive del hospital Daniel Alcides Carrión” con S/ 5,7 millones devengados; la “Implementación del Instituto Regional de Enfermedades Neoplásicas de la Macro Región del Centro del Perú”, con un gasto de S/ 4,2 millones; y la “Recuperación de los servicios de educación primaria y secundaria de la institución educativa emblemática Santa Isabel, distrito Huancayo, provincia Huancayo” con S/ 2,4 millones.
- En los gobiernos locales, la “Ampliación y mejoramiento de los sistemas de agua potable e instalación de los sistemas de alcantarillado en los centros poblados de San Juan de Cheni y Unión Capiri, y las comunidades nativas de Yavirironi y Boca Cheni, distrito de Río Negro, Satipo” con S/ 8,0 millones devengados a cargo del gobierno local respectivo; el “Mejoramiento y ampliación de los sistemas de agua potable y alcantarillado de la localidad de Río Negro, distrito de Río Negro – Satipo” con S/ 5,2 millones a cargo del Gobierno Local correspondiente; y el “Mejoramiento de los servicios educativos en los niveles inicial, primaria y secundaria de las instituciones educativas de la comunidad nativa de Poyeni, distrito de Río Tambo - Satipo” con S/ 2,8 millones devengados.

V. ANEXOS



ANEXO 1

JUNÍN: PRODUCCIÓN AGROPECUARIA 1/

(En toneladas métricas)

| CULTIVOS | 2 015 | | | | | | | | 2 016 | | | | | CULTIVOS |
|----------------------------|---------|---------|---------|---------|---------|---------|---------|---------|---------|---------|---------|---------|---------|----------------------------|
| | MAY | JUN | JUL | AGO | SET | OCT | NOV | DIC | ENE | FEB | MAR | ABR | MAY | |
| AGRÍCOLA | | | | | | | | | | | | | | AGRÍCOLA |
| CONSUMO INTERNO | | | | | | | | | | | | | | CONSUMO INTERNO |
| Ajo | 348 | 1 491 | 1 173 | 312 | 0 | 8 | 0 | 0 | 8 | 9 | 16 | 0 | 378 | Ajo |
| Arroz Cáscara | 1 405 | 1 080 | 220 | 83 | 120 | 78 | 27 | 7 | 19 | 108 | 181 | 659 | 1 283 | Arroz Cáscara |
| Arveja Grano Seco | 841 | 1 179 | 33 | 0 | 0 | 0 | 2 | 0 | 0 | 0 | 0 | 4 | 743 | Arveja Grano Seco |
| Arveja Grano Verde | 2 944 | 1 124 | 1 375 | 1 884 | 1 370 | 1 011 | 1 340 | 2 190 | 2 740 | 3 939 | 4 498 | 4 705 | 2 664 | Arveja Grano Verde |
| Cebada Grano | 1 386 | 14 121 | 7 479 | 877 | 45 | 0 | 0 | 0 | 0 | 0 | 0 | 0 | 1 616 | Cebada Grano |
| Cebolla | 907 | 743 | 716 | 691 | 477 | 367 | 467 | 480 | 391 | 450 | 732 | 743 | 760 | Cebolla |
| Espinaca | 1 248 | 922 | 1 019 | 556 | 794 | 880 | 1 330 | 1 382 | 1 184 | 1 055 | 671 | 736 | 1 051 | Espinaca |
| Frijol Grano Seco | 482 | 537 | 906 | 837 | 396 | 244 | 155 | 271 | 503 | 382 | 372 | 185 | 309 | Frijol Grano Seco |
| Haba Grano Seco | 1 252 | 2 130 | 280 | 5 | 0 | 0 | 0 | 0 | 0 | 0 | 19 | 19 | 1 146 | Haba Grano Seco |
| Haba Grano Verde | 2 826 | 380 | 203 | 303 | 387 | 424 | 850 | 1 164 | 1 390 | 2 411 | 3 205 | 5 557 | 2 681 | Haba Grano Verde |
| Lechuga | 475 | 686 | 434 | 553 | 441 | 435 | 413 | 643 | 774 | 481 | 370 | 559 | 474 | Lechuga |
| Maíz Amiláceo | 4 631 | 10 372 | 3 080 | 759 | 16 | 0 | 0 | 0 | 0 | 0 | 20 | 120 | 3 982 | Maíz Amiláceo |
| Maíz Choclo | 12 923 | 155 | 110 | 137 | 145 | 167 | 98 | 987 | 3 870 | 8 693 | 21 809 | 31 512 | 9 581 | Maíz Choclo |
| Mandarina | 8 950 | 9 698 | 8 248 | 5 636 | 2 724 | 543 | 316 | 481 | 1 306 | 1 817 | 2 784 | 6 985 | 9 146 | Mandarina |
| Mashua | 1 524 | 1 214 | 115 | 0 | 0 | 0 | 0 | 0 | 0 | 0 | 0 | 180 | 1 997 | Mashua |
| Naranja | 24 496 | 29 042 | 26 556 | 20 983 | 17 337 | 18 800 | 22 223 | 21 629 | 23 244 | 19 799 | 20 548 | 22 554 | 25 795 | Naranja |
| Oca | 1 507 | 899 | 156 | 0 | 0 | 0 | 0 | 0 | 0 | 0 | 0 | 338 | 1 913 | Oca |
| Olluco | 5 039 | 4 300 | 1 007 | 107 | 32 | 6 | 94 | 93 | 447 | 759 | 1 181 | 3 038 | 5 691 | Olluco |
| Palta | 1 864 | 737 | 627 | 573 | 915 | 3 774 | 4 537 | 5 876 | 5 025 | 3 011 | 2 679 | 2 526 | 1 969 | Palta |
| Papa | 92 907 | 91 070 | 31 897 | 4 577 | 1 283 | 1 673 | 14 097 | 18 028 | 16 428 | 21 419 | 35 304 | 72 879 | 92 090 | Papa |
| Papaya | 942 | 917 | 871 | 738 | 836 | 889 | 1 002 | 1 237 | 974 | 850 | 881 | 937 | 865 | Papaya |
| Piña | 29 127 | 26 039 | 22 935 | 18 986 | 21 489 | 23 127 | 26 561 | 27 804 | 31 760 | 34 583 | 33 876 | 42 254 | 32 897 | Piña |
| Plátano | 17 606 | 16 064 | 14 855 | 13 177 | 15 190 | 16 289 | 16 543 | 17 315 | 18 662 | 14 876 | 17 003 | 17 468 | 16 637 | Plátano |
| Yuca | 5 901 | 5 605 | 4 316 | 5 391 | 6 593 | 8 721 | 9 614 | 9 504 | 7 561 | 6 237 | 6 261 | 6 480 | 5 543 | Yuca |
| Zanahoria | 5 009 | 2 919 | 1 636 | 1 201 | 915 | 628 | 601 | 2 057 | 3 525 | 4 913 | 5 165 | 5 231 | 4 522 | Zanahoria |
| Zapallo | 288 | 179 | 67 | 119 | 120 | 119 | 122 | 96 | 189 | 418 | 548 | 416 | 218 | Zapallo |
| Otros Cons. Interno | 14 694 | 23 551 | 16 550 | 9 760 | 9 676 | 10 076 | 10 789 | 11 466 | 10 904 | 11 834 | 12 745 | 13 414 | 14 763 | Otros Cons. Interno |
| INDUSTRIAL Y/O EXP. | | | | | | | | | | | | | | INDUSTRIAL Y/O EXP. |
| Cacao | 2 599 | 2 669 | 1 995 | 1 599 | 1 261 | 643 | 453 | 389 | 242 | 408 | 1 630 | 2 600 | 3 570 | Cacao |
| Café | 9 837 | 9 511 | 2 655 | 1 364 | 314 | 0 | 0 | 0 | 0 | 2 004 | 5 242 | 10 394 | 10 690 | Café |
| Maíz A. Duro | 1 131 | 151 | 89 | 959 | 984 | 547 | 439 | 664 | 2 193 | 3 757 | 3 912 | 2 954 | 979 | Maíz A. Duro |
| Otros Industrial y/o Exp. | 0 | 0 | 4 | 31 | 31 | 14 | 1 | 0 | 0 | 0 | 0 | 0 | 0 | Otros Industrial y/o Exp. |
| PECUARIO | | | | | | | | | | | | | | PECUARIO |
| CARNE 2/ | | | | | | | | | | | | | | CARNE 2/ |
| Carne Ave | 974,2 | 699,1 | 981,5 | 1 096,1 | 1 070,6 | 807,5 | 502,8 | 579,8 | 991,8 | 989,7 | 987,8 | 906,6 | 1 197,4 | Carne Ave |
| Carne Ovino | 238,1 | 246,7 | 254,9 | 255,3 | 250,4 | 244,8 | 256,7 | 245,6 | 232,2 | 235,9 | 237,2 | 237,6 | 244,4 | Carne Ovino |
| Carne Porcino | 303,2 | 306,0 | 321,5 | 315,2 | 310,9 | 313,7 | 319,5 | 346,5 | 311,4 | 321,1 | 348,7 | 325,7 | 330,2 | Carne Porcino |
| Carne Vacuno | 742,7 | 755,1 | 773,0 | 756,8 | 741,0 | 741,7 | 870,0 | 754,3 | 705,6 | 710,6 | 731,2 | 724,9 | 775,3 | Carne Vacuno |
| Carne Caprino | 3,3 | 3,5 | 3,4 | 3,7 | 3,8 | 3,8 | 3,9 | 3,9 | 3,1 | 3,2 | 3,3 | 3,2 | 3,5 | Carne Caprino |
| Carne Alpaca | 21,5 | 22,0 | 22,3 | 22,7 | 22,8 | 23,1 | 23,7 | 24,7 | 21,7 | 22,4 | 21,8 | 21,7 | 23,2 | Carne Alpaca |
| Carne Llama | 15,9 | 16,5 | 17,3 | 17,5 | 17,5 | 17,7 | 18,0 | 19,1 | 16,8 | 18,0 | 17,0 | 17,3 | 18,1 | Carne Llama |
| Huevo | 142,3 | 148,4 | 137,9 | 135,4 | 137,9 | 133,4 | 132,4 | 129,8 | 131,4 | 136,0 | 139,8 | 136,5 | 125,3 | Huevo |
| Leche | 4 052,6 | 4 143,1 | 4 156,6 | 4 057,7 | 3 874,6 | 3 980,1 | 3 943,0 | 4 038,1 | 4 206,5 | 4 013,9 | 4 398,8 | 4 240,0 | 4 361,5 | Leche |
| Lana | 15,0 | 0,0 | 0,0 | 0,0 | 0,0 | 0,0 | 0,0 | 0,0 | 69,6 | 442,9 | 600,1 | 173,1 | 5,8 | Lana |
| FIBRA | | | | | | | | | | | | | | FIBRA |
| Fibra de Alpaca | 0,0 | 0,0 | 0,0 | 0,0 | 8,3 | 62,1 | 44,8 | 3,0 | 0,0 | 0,0 | 0,0 | 0,0 | 0,0 | Fibra de Alpaca |
| Fibra de Llama | 0,0 | 0,0 | 0,0 | 0,0 | 0,3 | 27,1 | 21,2 | 2,0 | 0,0 | 0,0 | 0,0 | 0,0 | 0,0 | Fibra de Llama |

1/ Cifras preliminares

2/ Peso Neto, no de animales en pie.

FUENTE: MINAGRI

ELABORACIÓN: BCRP. Sucursal Huancayo. Departamento de Estudios Económicos.



ANEXO 2

JUNÍN: PRODUCCIÓN MINERA METÁLICA 1/
(Contenido Fino)

| Producción Metálica Concentración | 2 015 | | | | | | | | 2 016 | | | | | Producción Metálica Concentración |
|--------------------------------------|--------|--------|--------|--------|--------|--------|--------|--------|--------|--------|--------|--------|--------|--------------------------------------|
| | MAY | JUN | JUL | AGO | SET | OCT | NOV | DIC | ENE | FEB | MAR | ABR | MAY | |
| COBRE (TMF) | 16 096 | 20 131 | 18 989 | 19 273 | 13 706 | 17 423 | 20 583 | 21 178 | 14 147 | 10 449 | 12 463 | 14 846 | 15 853 | COBRE (TMF) |
| PLOMO (TMF) | 3 637 | 4 265 | 3 525 | 3 912 | 3 860 | 3 832 | 4 466 | 5 135 | 4 135 | 4 583 | 4 365 | 4 647 | 4 672 | PLOMO (TMF) |
| ZINC (TMF) | 24 302 | 22 860 | 23 262 | 24 899 | 25 476 | 27 204 | 27 339 | 29 506 | 26 974 | 26 513 | 26 413 | 26 377 | 27 419 | ZINC (TMF) |
| PLATA (Kg.f) | 65 069 | 70 695 | 67 380 | 63 115 | 68 712 | 69 140 | 73 343 | 78 086 | 60 681 | 67 777 | 68 492 | 72 113 | 83 562 | PLATA (Kg.f) |
| ORO (Grm.f) | 60 971 | 62 925 | 69 340 | 59 211 | 68 494 | 58 998 | 62 565 | 63 265 | 50 779 | 57 737 | 67 111 | 60 382 | 59 437 | ORO (Grm.f) |
| MOLIBDENO (TMF) | 243 | 281 | 194 | 24 | 197 | 247 | 325 | 277 | 106 | 104 | 64 | 70 | 83 | MOLIBDENO (TMF) |

1/ Cifras preliminares.

FUENTE: MINEM

ELABORACIÓN: BCRP. Sucursal Huancayo. Departamento de Estudios Económicos.



ANEXO 3

JUNÍN: PRODUCCIÓN MANUFACTURERA 1/
(Índice 1994 = 100)

| DESCRIPCIÓN | 2 015 | | | | | | | | 2 016 | | | | | DESCRIPCIÓN | |
|------------------------------------|------------|------------|------------|------------|------------|------------|------------|------------|------------|------------|------------|------------|------------|------------------------------------|--------------------------------|
| | MAY | JUN | JUL | AGO | SET | OCT | NOV | DIC | ENE | FEB | MAR | ABR | MAY | | |
| I. MANUFACTURA PRIMARIA | 0 | 0 | 0 | 0 | 0 | 0 | 0 | 0 | 0 | 0 | 0 | 0 | 0 | 0 | I. MANUFACTURA PRIMARIA |
| Refinación de metales | 0 | 0 | 0 | 0 | 0 | 0 | 0 | 0 | 0 | 0 | 0 | 0 | 0 | 0 | Refinación de metales |
| Cobre refinado | 0 | 0 | 0 | 0 | 0 | 0 | 0 | 0 | 0 | 0 | 0 | 0 | 0 | 0 | Cobre refinado |
| Plomo refinado | 0 | 0 | 0 | 0 | 0 | 0 | 0 | 0 | 0 | 0 | 0 | 0 | 0 | 0 | Plomo refinado |
| Zinc refinado | 0 | 0 | 0 | 0 | 0 | 0 | 0 | 0 | 0 | 0 | 0 | 0 | 0 | 0 | Zinc refinado |
| Plata refinada | 0 | 0 | 0 | 0 | 0 | 0 | 0 | 0 | 0 | 0 | 0 | 0 | 0 | 0 | Plata refinada |
| Zinc en polvo | 0 | 0 | 0 | 0 | 0 | 0 | 0 | 0 | 0 | 0 | 0 | 0 | 0 | 0 | Zinc en polvo |
| Trióxido de arsénico | 0 | 0 | 0 | 0 | 0 | 0 | 0 | 0 | 0 | 0 | 0 | 0 | 0 | 0 | Trióxido de arsénico |
| Bismuto | 0 | 0 | 0 | 0 | 0 | 0 | 0 | 0 | 0 | 0 | 0 | 0 | 0 | 0 | Bismuto |
| Otros 2/ | 0 | 0 | 0 | 0 | 0 | 0 | 0 | 0 | 0 | 0 | 0 | 0 | 0 | 0 | Otros 2/ |
| II. MANUFACTURA NO PRIMARIA | 212 | 224 | 231 | 248 | 263 | 287 | 225 | 235 | 223 | 205 | 193 | 197 | 207 | II. MANUFACTURA NO PRIMARIA | |
| A. Alimentos | 332 | 366 | 374 | 357 | 308 | 418 | 406 | 355 | 340 | 403 | 343 | 314 | 292 | A. Alimentos | |
| Condimentos | 360 | 400 | 410 | 390 | 347 | 458 | 446 | 382 | 381 | 427 | 366 | 337 | 313 | Condimentos | |
| Galletas | 186 | 191 | 181 | 182 | 100 | 208 | 198 | 210 | 123 | 274 | 219 | 193 | 180 | Galletas | |
| B. Productos Químicos | 1 | 0 | 1 | 1 | 1 | 0 | 1 | 1 | 1 | 0 | 0 | 2 | 1 | B. Productos Químicos | |
| Plásticos | 31 | 19 | 37 | 31 | 31 | 19 | 31 | 31 | 31 | 17 | 19 | 62 | 25 | Plásticos | |
| Acido sulfúrico | 0 | 0 | 0 | 0 | 0 | 0 | 0 | 0 | 0 | 0 | 0 | 0 | 0 | Acido sulfúrico | |
| Sulfato de cobre | 0 | 0 | 0 | 0 | 0 | 0 | 0 | 0 | 0 | 0 | 0 | 0 | 0 | Sulfato de cobre | |
| Sulfato de zinc | 0 | 0 | 0 | 0 | 0 | 0 | 0 | 0 | 0 | 0 | 0 | 0 | 0 | Sulfato de zinc | |
| Otros 3/ | 0 | 0 | 0 | 0 | 0 | 0 | 0 | 0 | 0 | 0 | 0 | 0 | 0 | Otros 3/ | |
| C. Minerales No Metálicos | 246 | 260 | 268 | 290 | 309 | 335 | 261 | 274 | 260 | 238 | 224 | 230 | 242 | C. Minerales No Metálicos | |
| Cemento | 246 | 260 | 268 | 290 | 309 | 335 | 261 | 274 | 260 | 238 | 224 | 230 | 242 | Cemento | |
| TOTAL | 33 | 34 | 35 | 38 | 41 | 44 | 35 | 36 | 34 | 32 | 30 | 30 | 32 | TOTAL | |

1/ Cifras preliminares. A precios de 1994

2/ Oro, Selenio, Teluro, Arsénico, Antimonio, entre otros.

3/ Oleum 105,62%.

FUENTE: Empresas manufactureras

ELABORACIÓN: BCRP. Sucursal Huancayo. Departamento de Estudios Económicos.



ANEXO 4

JUNÍN: PRODUCCIÓN MANUFACTURERA 1/
(Variación Porcentual Real)

| DESCRIPCIÓN | 2 015 | | | | | | | | | 2 016 | | | | | DESCRIPCIÓN |
|------------------------------------|---------------|---------------|--------------|--------------|--------------|--------------|--------------|--------------|--------------|--------------|--------------|--------------|--------------|------------------------------------|--------------------------------|
| | MAY | JUN | JUL | AGO | SET | OCT | NOV | DIC | ENE | FEB | MAR | ABR | MAY | | |
| I. MANUFACTURA PRIMARIA | -100,0 | -100,0 | - | - | - | - | - | - | - | - | - | - | - | - | I. MANUFACTURA PRIMARIA |
| Refinación de metales | -100,0 | -100,0 | - | - | - | - | - | - | - | - | - | - | - | - | Refinación de metales |
| Cobre refinado | - | - | - | - | - | - | - | - | - | - | - | - | - | - | Cobre refinado |
| Plomo refinado | -100,0 | - | - | - | - | - | - | - | - | - | - | - | - | - | Plomo refinado |
| Zinc refinado | -100,0 | - | - | - | - | - | - | - | - | - | - | - | - | - | Zinc refinado |
| Plata refinada | -100,0 | - | - | - | - | - | - | - | - | - | - | - | - | - | Plata refinada |
| Zinc en polvo | - | - | - | - | - | - | - | - | - | - | - | - | - | - | Zinc en polvo |
| Trióxido de arsénico | - | - | - | - | - | - | - | - | - | - | - | - | - | - | Trióxido de arsénico |
| Bismuto | -100,0 | - | - | - | - | - | - | - | - | - | - | - | - | - | Bismuto |
| Otros 2/ | -100,0 | -100,0 | - | - | - | - | - | - | - | - | - | - | - | - | Otros 2/ |
| II. MANUFACTURA NO PRIMARIA | -6,7 | -2,4 | -4,9 | -2,5 | -2,7 | 6,5 | -14,0 | -0,4 | -0,5 | 3,9 | -11,0 | -9,7 | -2,1 | II. MANUFACTURA NO PRIMARIA | |
| A. Alimentos | -6,5 | 41,4 | 8,7 | 37,4 | -16,3 | 9,3 | 16,7 | 35,9 | 31,7 | 37,4 | 5,7 | 1,5 | -12,2 | A. Alimentos | |
| Condimentos | -4,6 | 39,6 | 10,8 | 43,6 | -13,9 | 11,2 | 18,3 | 35,9 | 33,5 | 36,8 | 2,2 | -2,3 | -13,0 | Condimentos | |
| Galletas | -22,7 | 65,0 | -11,1 | -7,6 | -44,7 | -8,4 | 1,0 | 35,0 | 8,1 | 42,1 | 50,3 | 57,5 | -3,4 | Galletas | |
| B. Productos Químicos | -78,7 | -90,0 | -79,3 | -76,5 | -64,3 | -80,0 | -77,8 | -44,4 | -44,4 | -72,5 | -40,0 | -28,6 | -20,0 | B. Productos Químicos | |
| Plásticos | -78,7 | -90,0 | -79,3 | -76,5 | -64,3 | -80,0 | -77,8 | -44,4 | -44,4 | -72,5 | -40,0 | -28,6 | -20,0 | Plásticos | |
| Acido sulfúrico | - | - | - | - | - | - | - | - | - | - | - | - | - | Acido sulfúrico | |
| Sulfato de cobre | - | - | - | - | - | - | - | - | - | - | - | - | - | Sulfato de cobre | |
| Sulfato de zinc | - | - | - | - | - | - | - | - | - | - | - | - | - | Sulfato de zinc | |
| Otros 3/ | - | - | - | - | - | - | - | - | - | - | - | - | - | Otros 3/ | |
| C. Minerales No Metálicos | -6,6 | -3,2 | -5,2 | -3,2 | -2,3 | 6,5 | -14,7 | -1,1 | -1,2 | 2,9 | -11,5 | -10,0 | -1,8 | C. Minerales No Metálicos | |
| Cemento | -6,6 | -3,2 | -5,2 | -3,2 | -2,3 | 6,5 | -14,7 | -1,1 | -1,2 | 2,9 | -11,5 | -10,0 | -1,8 | Cemento | |
| TOTAL | -46,9 | -3,0 | -4,9 | -2,5 | -2,7 | 6,5 | -14,0 | -0,4 | -0,5 | 3,9 | -11,0 | -9,7 | -2,1 | TOTAL | |

1/ Cifras preliminares. A precios de 1994

2/ Oro, Selenio, Teluro, Arsénico, Antimonio, entre otros.

3/ Oleum 105,62%.

FUENTE: Empresas manufactureras



ANEXO 5

JUNÍN: EXPORTACIONES FOB POR TIPO DE PRODUCTOS 1/
(Millones US\$)

| TIPO | 2 015 | | | | | | | | 2 016 | | | | | TIPO |
|---------------------------------------|-----------|------------|-----------|-----------|-----------|-----------|-----------|------------|-----------|-----------|-----------|-----------|-----------|---------------------------------------|
| | MAY | JUN | JUL | AGO | SET | OCT | NOV | DIC | ENE | FEB | MAR | ABR | MAY | |
| Productos Tradicionales | 96 | 103 | 82 | 67 | 68 | 65 | 67 | 116 | 37 | 42 | 46 | 47 | 71 | Productos Tradicionales |
| Agrícolas | 4 | 8 | 9 | 7 | 7 | 7 | 4 | 2 | 1 | 1 | 1 | 0 | 2 | Agrícolas |
| Mineros 2/ | 92 | 95 | 73 | 60 | 60 | 58 | 63 | 113 | 36 | 41 | 45 | 47 | 68 | Mineros 2/ |
| Productos No Tradicionales | 2 | 4 | 4 | 5 | 10 | 2 | 2 | 3 | 2 | 3 | 1 | 5 | 1 | Productos No Tradicionales |
| Agropecuarios | 2 | 3 | 4 | 4 | 4 | 2 | 1 | 2 | 1 | 1 | 1 | 1 | 1 | Agropecuarios |
| Pesqueros | 0 | 1 | 0 | 0 | 1 | 0 | 0 | 0 | 0 | 0 | 0 | 0 | 0 | Pesqueros |
| Textiles | 0 | 0 | 0 | 0 | 0 | 0 | 0 | 0 | 0 | 0 | 0 | 0 | 0 | Textiles |
| Maderas y papeles, y sus manufacturas | 0 | 0 | 0 | 0 | 0 | 0 | 0 | 0 | 0 | 0 | 0 | 0 | 0 | Maderas y papeles, y sus manufacturas |
| Químicos | 0 | 0 | 0 | 0 | 0 | 0 | 0 | 0 | 0 | 0 | 0 | 0 | 0 | Químicos |
| Minerales no metálicos | 0 | 0 | 0 | 0 | 0 | 0 | 0 | 0 | 0 | 0 | 0 | 0 | 0 | Minerales no metálicos |
| Sidero - metalúrgicos y joyería | 0 | 0 | 0 | 0 | 4 | 0 | 0 | 0 | 0 | 0 | 0 | 3 | 0 | Sidero - metalúrgicos y joyería |
| Metal - mecánicos | 0 | 0 | 0 | 0 | 0 | 0 | 0 | 0 | 0 | 0 | 0 | 0 | 0 | Metal - mecánicos |
| Otros no tradicionales | 0 | 0 | 0 | 0 | 1 | 0 | 0 | 1 | 0 | 1 | 0 | 1 | 0 | Otros no tradicionales |
| TOTAL EXPORTACIONES | 99 | 107 | 87 | 71 | 77 | 68 | 69 | 119 | 39 | 44 | 48 | 52 | 72 | TOTAL EXPORTACIONES |

1/ Cifras Preliminares.

2/ Incluye minerales refinados.

FUENTE: SUNAT

ELABORACIÓN: BCRP. Sucursal Huancayo. Departamento de Estudios Económicos.

ANEXO 6

JUNÍN: EXPORTACIONES FOB DE PRODUCTOS TRADICIONALES 1/
(Millones US\$)

| TIPO | 2 015 | | | | | | | | 2 016 | | | | | TIPO |
|-------------------------------|-----------|------------|-----------|-----------|-----------|-----------|-----------|------------|-----------|-----------|-----------|-----------|-----------|-------------------------------|
| | MAY | JUN | JUL | AGO | SET | OCT | NOV | DIC | ENE | FEB | MAR | ABR | MAY | |
| AGROPECUARIO | 4 | 8 | 9 | 7 | 7 | 7 | 4 | 2 | 1 | 1 | 1 | 0 | 2 | AGROPECUARIO |
| Café | | | | | | | | | | | | | | Café |
| Volumen (TM) | 1 059 | 2 063 | 2 128 | 1 860 | 1 891 | 1 977 | 1 026 | 625 | 332 | 220 | 442 | 152 | 858 | Volumen (TM) |
| Valor (Millones US\$) | 4 | 8 | 8 | 7 | 7 | 7 | 4 | 2 | 1 | 1 | 1 | 0 | 2 | Valor (Millones US\$) |
| Lana | | | | | | | | | | | | | | Lana |
| Volumen (TM) | 0 | 0 | 0 | 0 | 0 | 0 | 0 | 0 | 0 | 0 | 0 | 0 | 0 | Volumen (TM) |
| Valor (Millones US\$) | 0 | 0 | 0 | 0 | 0 | 0 | 0 | 0 | 0 | 0 | 0 | 0 | 0 | Valor (Millones US\$) |
| Chancaca | | | | | | | | | | | | | | Chancaca |
| Volumen (TM) | 0 | 0 | 0 | 0 | 0 | 0 | 0 | 0 | 0 | 0 | 0 | 0 | 0 | Volumen (TM) |
| Valor (Millones US\$) | 0 | 0 | 0 | 0 | 0 | 0 | 0 | 0 | 0 | 0 | 0 | 0 | 0 | Valor (Millones US\$) |
| Pieles | | | | | | | | | | | | | | Pieles |
| Volumen (TM) | 0 | 0 | 46 | 0 | 0 | 0 | 0 | 0 | 0 | 0 | 0 | 0 | 0 | Volumen (TM) |
| Valor (Millones US\$) | 0 | 0 | 1 | 0 | 0 | 0 | 0 | 0 | 0 | 0 | 0 | 0 | 0 | Valor (Millones US\$) |
| MINEROS | 92 | 95 | 73 | 60 | 60 | 58 | 63 | 113 | 36 | 41 | 45 | 47 | 68 | MINEROS |
| Plata | | | | | | | | | | | | | | Plata |
| Volumen (TM) | 0 | 0 | 1 411 | 593 | 0 | 1 317 | 2 823 | 7 018 | 0 | 2 244 | 1 538 | 0 | 0 | Volumen (TM) |
| Valor (Millones US\$) | 0 | 0 | 3 | 1 | 0 | 3 | 7 | 16 | 0 | 5 | 4 | 0 | 0 | Valor (Millones US\$) |
| Cobre | | | | | | | | | | | | | | Cobre |
| Volumen (TM) | 63 186 | 68 513 | 52 484 | 53 256 | 58 687 | 55 824 | 50 506 | 89 995 | 38 740 | 34 760 | 18 215 | 59 941 | 51 309 | Volumen (TM) |
| Valor (Millones US\$) | 66 | 79 | 55 | 51 | 52 | 50 | 46 | 68 | 28 | 28 | 17 | 45 | 37 | Valor (Millones US\$) |
| Plomo | | | | | | | | | | | | | | Plomo |
| Volumen (TM) | 4 795 | 528 | 1 703 | 138 | 1 449 | 1 342 | 128 | 6 407 | 322 | 3 176 | 0 | 0 | 6 167 | Volumen (TM) |
| Valor (Millones US\$) | 15 | 4 | 4 | 1 | 3 | 2 | 1 | 15 | 2 | 5 | 0 | 0 | 16 | Valor (Millones US\$) |
| Zinc | | | | | | | | | | | | | | Zinc |
| Volumen (TM) | 9 347 | 5 149 | 7 125 | 6 110 | 5 127 | 4 456 | 11 496 | 23 612 | 11 094 | 4 539 | 20 729 | 0 | 18 974 | Volumen (TM) |
| Valor (Millones US\$) | 7 | 5 | 6 | 4 | 4 | 3 | 7 | 13 | 6 | 3 | 21 | 0 | 11 | Valor (Millones US\$) |
| Otros | | | | | | | | | | | | | | Otros |
| Volumen (TM) | 7 595 | 29 864 | 12 287 | 0 | 0 | 0 | 0 | 0 | 0 | 0 | 0 | 0 | 0 | Volumen (TM) |
| Valor (Millones US\$) | 1 | 5 | 2 | 0 | 0 | 0 | 0 | 0 | 0 | 0 | 0 | 0 | 0 | Valor (Millones US\$) |
| Minerales Refinados | 2 | 2 | 3 | 2 | 1 | 0 | 3 | 2 | 0 | 1 | 4 | 1 | 4 | Minerales Refinados |
| • Plata refinada | | | | | | | | | | | | | | • Plata refinada |
| Volumen (TM) | 0 | 0 | 0 | 0 | 0 | 0 | 5 | 0 | 0 | 0 | 0 | 0 | 0 | Volumen (TM) |
| Valor (Millones US\$) | 0 | 0 | 0 | 0 | 0 | 0 | 3 | 0 | 0 | 0 | 0 | 0 | 0 | Valor (Millones US\$) |
| • Cobre refinado | | | | | | | | | | | | | | • Cobre refinado |
| Volumen (TM) | 0 | 0 | 0 | 0 | 0 | 0 | 0 | 0 | 0 | 0 | 0 | 0 | 0 | Volumen (TM) |
| Valor (Millones US\$) | 0 | 0 | 0 | 0 | 0 | 0 | 0 | 0 | 0 | 0 | 0 | 0 | 0 | Valor (Millones US\$) |
| • Plomo refinado | | | | | | | | | | | | | | • Plomo refinado |
| Volumen (TM) | 0 | 0 | 0 | 0 | 0 | 0 | 0 | 0 | 0 | 0 | 0 | 0 | 0 | Volumen (TM) |
| Valor (Millones US\$) | 0 | 0 | 0 | 0 | 0 | 0 | 0 | 0 | 0 | 0 | 0 | 0 | 0 | Valor (Millones US\$) |
| • Zinc refinado | | | | | | | | | | | | | | • Zinc refinado |
| Volumen (TM) | 0 | 0 | 0 | 0 | 0 | 0 | 0 | 0 | 0 | 0 | 0 | 0 | 0 | Volumen (TM) |
| Valor (Millones US\$) | 0 | 0 | 0 | 0 | 0 | 0 | 0 | 0 | 0 | 0 | 0 | 0 | 0 | Valor (Millones US\$) |
| • Oro refinado | | | | | | | | | | | | | | • Oro refinado |
| Volumen (Kilogramos) | 81 | 86 | 97 | 87 | 51 | 0 | 0 | 113 | 0 | 52 | 180 | 55 | 165 | Volumen (Kilogramos) |
| Valor (Millones US\$) | 2 | 2 | 3 | 2 | 1 | 0 | 0 | 2 | 0 | 1 | 4 | 1 | 4 | Valor (Millones US\$) |
| • Otros refinados (TM) | 0 | 0 | 0 | 0 | 0 | 0 | 0 | 0 | 0 | 0 | 0 | 0 | 0 | • Otros refinados (TM) |
| • Otros refinados (mill US\$) | 0 | 0 | 0 | 0 | 0 | 0 | 0 | 0 | 0 | 0 | 0 | 0 | 0 | • Otros refinados (mill US\$) |
| TOTAL | 96 | 103 | 82 | 67 | 68 | 65 | 67 | 116 | 37 | 42 | 46 | 47 | 71 | TOTAL |

Y Cifras Preliminares.

FUENTE: SUNAT

ELABORACIÓN: BCRP. Sucursal Huancayo. Departamento de Estudios Económicos.



ANEXO 7

JUNÍN: INGRESOS CORRIENTES DEL GOBIERNO CENTRAL

(Millones de soles)

| | 2 015 | | | | | | | | 2 016 | | | | | |
|--|-----------|-----------|-----------|-----------|-----------|-----------|-----------|-----------|-----------|-----------|-----------|-----------|-----------|--|
| | MAY | JUN | JUL | AGO | SET | OCT | NOV | DIC | ENE | FEB | MAR | ABR | MAY | |
| I. INGRESOS TRIBUTARIOS | 28 | 30 | 33 | 37 | 38 | 37 | 41 | 41 | 43 | 40 | 43 | 42 | 35 | I. INGRESOS TRIBUTARIOS |
| 1). Impuesto a la Renta | 15 | 13 | 17 | 19 | 19 | 19 | 20 | 21 | 23 | 22 | 25 | 26 | 17 | 1). Impuesto a la Renta |
| Personas Naturales | 4 | 4 | 4 | 4 | 4 | 4 | 4 | 5 | 6 | 5 | 4 | 5 | 5 | Personas Naturales |
| Personas Jurídicas | 9 | 9 | 12 | 14 | 14 | 14 | 15 | 14 | 17 | 16 | 16 | 13 | 10 | Personas Jurídicas |
| Regularización | 2 | 1 | 1 | 1 | 1 | 1 | 2 | 2 | 1 | 1 | 5 | 8 | 2 | Regularización |
| 2). Impuesto a las Importaciones | 0 | 0 | 0 | 0 | 0 | 0 | 0 | 0 | 0 | 0 | 0 | 0 | 0 | 2). Impuesto a las Importaciones |
| 3). Impuesto General a las Ventas | 8 | 12 | 11 | 13 | 13 | 13 | 16 | 14 | 16 | 14 | 14 | 10 | 13 | 3). Impuesto General a las Ventas |
| 4). Imp. Selectivo al Consumo (ISC) | 0 | 0 | 0 | 0 | 0 | 0 | 0 | 0 | 0 | 0 | 0 | 0 | 0 | 4). Imp. Selectivo al Consumo (ISC) |
| 5). Otros Ingresos Tributarios | 5 | 5 | 5 | 5 | 5 | 5 | 5 | 6 | 3 | 4 | 4 | 6 | 6 | 5). Otros Ingresos Tributarios |
| II. INGRESOS NO TRIBUTARIOS | 1 | 2 | 1 | 2 | 2 | 2 | 1 | 3 | 0 | 2 | 2 | 0 | 1 | II. INGRESOS NO TRIBUTARIOS |
| TOTAL INGRESOS (I + II) | 29 | 32 | 34 | 39 | 40 | 38 | 41 | 45 | 43 | 42 | 45 | 43 | 36 | TOTAL INGRESOS (I + II) |

Fuente: Superintendencia Nacional de Administración Tributaria - SUNAT
Elaboración: BCRP - Sucursal Huancayo.



ANEXO 8

JUNÍN: EJECUCIÓN DEL PRESUPUESTO PÚBLICO DEL GOBIERNO NACIONAL 1/

(Millones de soles)

| | 2 015 | | | | | | | | 2 016 | | | | | |
|--|-----------|-----------|------------|-----------|------------|------------|------------|------------|-----------|-----------|------------|-----------|-----------|--|
| | MAY | JUN | JUL | AGO | SET | OCT | NOV | DIC | ENE | FEB | MAR | ABR | MAY | |
| GASTOS NO FINANCIEROS | 81 | 99 | 125 | 99 | 105 | 106 | 150 | 220 | 92 | 88 | 110 | 95 | 99 | GASTOS NO FINANCIEROS |
| a. GASTOS CORRIENTES | 66 | 82 | 106 | 86 | 86 | 82 | 110 | 135 | 79 | 83 | 95 | 83 | 75 | a. GASTOS CORRIENTES |
| 1. Personal y Obligaciones Sociales | 28 | 29 | 32 | 30 | 26 | 26 | 50 | 33 | 31 | 30 | 32 | 32 | 31 | 1. Personal y Obligaciones Sociales |
| 2. Pensiones y Otras Prest. Sociales | 18 | 18 | 45 | 18 | 18 | 19 | 18 | 30 | 18 | 18 | 18 | 19 | 18 | 2. Pensiones y Otras Prest. Sociales |
| 3. Bienes y Servicios | 16 | 12 | 17 | 17 | 20 | 14 | 34 | 45 | 8 | 18 | 28 | 16 | 18 | 3. Bienes y Servicios |
| 4. Donaciones y Transferencias 2/ | 0 | 0 | 0 | 0 | 0 | 0 | 1 | 2 | 20 | 0 | 0 | 0 | 0 | 4. Donaciones y Transferencias |
| 5. Otros Gastos Corrientes | 5 | 23 | 12 | 21 | 22 | 22 | 6 | 25 | 3 | 17 | 18 | 16 | 9 | 5. Otros Gastos Corrientes |
| b. GASTOS DE CAPITAL | 15 | 17 | 19 | 13 | 19 | 25 | 41 | 84 | 12 | 4 | 15 | 12 | 24 | b. GASTOS DE CAPITAL |
| 1. Adquisición de Activos No Financieros | 15 | 16 | 19 | 12 | 16 | 24 | 13 | 28 | 12 | 4 | 14 | 12 | 24 | 1. Adquisición de Activos No Financieros |
| 2. Otros gastos de capital 3/ | 0 | 1 | 0 | 1 | 4 | 0 | 27 | 57 | 0 | 0 | 1 | 0 | 0 | 2. Otros gastos de capital |

1/ Información actualizada al 31 de mayo de 2016.

2/ Neto de transferencias intergubernamentales.

3/ Incluye donaciones y transferencias.

FUENTE: Ministerio de Economía y Finanzas

ELABORACIÓN: BCRP, Sucursal Huancayo. Departamento de Estudios Económicos.



ANEXO 9

JUNÍN: EJECUCIÓN DEL PRESUPUESTO PÚBLICO DEL GOBIERNO REGIONAL 1/
(Millones de soles)

| | 2 015 | | | | | | | | 2 016 | | | | | |
|--|-----------|------------|------------|-----------|------------|------------|------------|------------|-----------|-----------|-----------|------------|-----------|--|
| | MAY | JUN | JUL | AGO | SET | OCT | NOV | DIC | ENE | FEB | MAR | ABR | MAY | |
| GASTOS NO FINANCIEROS | 88 | 129 | 111 | 88 | 100 | 121 | 131 | 275 | 78 | 76 | 94 | 101 | 95 | GASTOS NO FINANCIEROS |
| a. GASTOS CORRIENTES | 75 | 78 | 88 | 80 | 86 | 87 | 93 | 163 | 78 | 73 | 81 | 82 | 87 | a. GASTOS CORRIENTES |
| 1. Personal y Obligaciones Sociales | 53 | 54 | 61 | 54 | 55 | 58 | 61 | 75 | 60 | 55 | 55 | 57 | 59 | 1. Personal y Obligaciones Sociales |
| 2. Pensiones y Otras Prest. Sociales | 11 | 10 | 11 | 9 | 9 | 9 | 10 | 16 | 13 | 10 | 11 | 10 | 10 | 2. Pensiones y Otras Prest. Sociales |
| 3. Bienes y Servicios | 11 | 14 | 16 | 16 | 21 | 19 | 21 | 58 | 5 | 8 | 15 | 15 | 18 | 3. Bienes y Servicios |
| 4. Donaciones y Transferencias | 0 | 0 | 0 | 0 | 0 | 0 | 0 | 0 | 0 | 0 | 0 | 0 | 0 | 4. Donaciones y Transferencias |
| 5. Otros Gastos Corrientes | 0 | 0 | 0 | 0 | 0 | 0 | 0 | 14 | 0 | 0 | 0 | 0 | 0 | 5. Otros Gastos Corrientes |
| b. GASTOS DE CAPITAL | 14 | 51 | 23 | 9 | 14 | 34 | 38 | 112 | 0 | 4 | 13 | 20 | 9 | b. GASTOS DE CAPITAL |
| 1. Adquisición de Activos No Financieros | 14 | 16 | 23 | 9 | 14 | 34 | 38 | 112 | 0 | 4 | 13 | 20 | 9 | 1. Adquisición de Activos No Financieros |
| 2. Otros gastos de capital 2/ | 0 | 35 | 0 | 0 | 0 | 0 | 0 | 0 | 0 | 0 | 0 | 0 | 0 | 2. Otros gastos de capital |

1/ Información actualizada al 31 de mayo de 2016.

2/ Incluye donaciones y transferencias.

FUENTE: Ministerio de Economía y Finanzas

ELABORACIÓN: BCRP, Sucursal Huancayo. Departamento de Estudios Económicos.

ANEXO 10

JUNÍN: EJECUCIÓN DEL PRESUPUESTO PÚBLICO DE LOS GOBIERNOS LOCALES 1/

(Millones de soles)

| | 2 015 | | | | | | | | 2 016 | | | | | |
|--|-----------|-----------|-----------|-----------|-----------|-----------|-----------|------------|-----------|-----------|-----------|-----------|-----------|--|
| | MAY | JUN | JUL | AGO | SET | OCT | NOV | DIC | ENE | FEB | MAR | ABR | MAY | |
| GASTOS NO FINANCIEROS | 45 | 63 | 82 | 49 | 62 | 61 | 73 | 227 | 19 | 36 | 69 | 62 | 67 | GASTOS NO FINANCIEROS |
| a. GASTOS CORRIENTES | 25 | 28 | 31 | 28 | 30 | 28 | 29 | 59 | 13 | 24 | 32 | 30 | 31 | a. GASTOS CORRIENTES |
| 1. Personal y Obligaciones Sociales | 6 | 6 | 10 | 6 | 7 | 6 | 7 | 11 | 8 | 8 | 7 | 7 | 7 | 1. Personal y Obligaciones Sociales |
| 2. Pensiones y Otras Prest. Sociales | 2 | 3 | 2 | 3 | 4 | 3 | 2 | 6 | 1 | 1 | 3 | 2 | 2 | 2. Pensiones y Otras Prest. Sociales |
| 3. Bienes y Servicios | 16 | 17 | 17 | 16 | 16 | 18 | 17 | 37 | 4 | 15 | 20 | 20 | 19 | 3. Bienes y Servicios |
| 4. Donaciones y Transferencias | 0 | 1 | 2 | 3 | 3 | 1 | 2 | 4 | 0 | 0 | 1 | 1 | 1 | 4. Donaciones y Transferencias |
| 5. Otros Gastos Corrientes | 0 | 1 | 0 | 0 | 0 | 0 | 0 | 1 | 0 | 0 | 1 | 0 | 0 | 5. Otros Gastos Corrientes |
| b. GASTOS DE CAPITAL | 20 | 35 | 50 | 21 | 32 | 33 | 44 | 168 | 6 | 12 | 37 | 32 | 37 | b. GASTOS DE CAPITAL |
| 1. Adquisición de Activos No Financieros | 20 | 34 | 49 | 21 | 31 | 32 | 43 | 168 | 6 | 12 | 37 | 32 | 37 | 1. Adquisición de Activos No Financieros |
| 2. Otros gastos de capital 2/ | 0 | 1 | 1 | 0 | 1 | 0 | 0 | 1 | 0 | 0 | 0 | 0 | 0 | 2. Otros gastos de capital |

1/ Información actualizada al 31 de mayo de 2016.

2/ Incluye donaciones y transferencias.

FUENTE: Ministerio de Economía y Finanzas

ELABORACIÓN: BCRP, Sucursal Huancayo. Departamento de Estudios Económicos

ANEXO 11

JUNÍN: MOROSIDAD 1/
(En porcentajes)

| ENTIDADES FINANCIERAS | 2 015 | | | | | | | | | 2 016 | | | | ENTIDADES FINANCIERAS |
|---------------------------------------|------------|------------|------------|------------|------------|------------|------------|------------|------------|------------|------------|------------|------------|---------------------------------------|
| | ABR | MAY | JUN | JUL | AGO | SET | OCT | NOV | DIC | ENE | FEB | MAR | ABR | |
| I. BANCA MÚLTIPLE | 6,1 | 6,1 | 6,0 | 6,2 | 6,1 | 5,8 | 5,9 | 5,7 | 5,5 | 5,6 | 5,7 | 5,6 | 5,6 | I. BANCA MÚLTIPLE |
| II. INSTITUCIONES NO BANCARIAS | | | | | | | | | | | | | | II. INSTITUCIONES NO BANCARIAS |
| Financieras | 5,9 | 5,6 | 4,7 | 4,7 | 4,8 | 4,8 | 5,5 | 5,4 | 5,1 | 5,2 | 5,5 | 5,4 | 5,1 | Financieras |
| Cajas Municipales | 3,7 | 3,8 | 3,6 | 3,4 | 3,4 | 3,4 | 3,3 | 3,4 | 3,2 | 3,6 | 3,6 | 3,5 | 3,5 | Cajas Municipales |
| Cajas Rurales | 9,9 | 9,0 | 8,9 | 8,8 | 8,9 | 6,4 | 4,0 | 3,9 | 4,3 | 4,2 | 4,2 | 4,3 | 4,5 | Cajas Rurales |
| EDPYMEs | 4,6 | 4,7 | 4,8 | 4,8 | 4,9 | 4,9 | 4,7 | 4,7 | 4,5 | 5,0 | 5,1 | 5,1 | 5,2 | EDPYMEs |
| III. ENTIDADES ESTATALES | | | | | | | | | | | | | | III. ENTIDADES ESTATALES |
| Banco de la Nación 2/ | 1,0 | 1,0 | 1,2 | 1,2 | 1,2 | 1,3 | 1,2 | 1,3 | 1,3 | 1,2 | 1,2 | 1,2 | 1,2 | Banco de la Nación 2/ |
| Agrobanco 3/ | 1,4 | 1,4 | 1,4 | 1,4 | 1,3 | 1,2 | 1,1 | 1,1 | 1,0 | 1,0 | 1,9 | 1,6 | 1,6 | Agrobanco 3/ |
| TOTAL | 5,1 | 5,0 | 4,9 | 4,9 | 4,9 | 4,7 | 4,7 | 4,7 | 4,5 | 4,7 | 4,7 | 4,6 | 4,6 | TOTAL |

1/ Cifras preliminares.

2/ Sólo considera los créditos de consumo e hipotecario.

3/ No considera los créditos a las demás empresas del sector.

FUENTE: Superintendencia de Banca, Seguros y AFP

ELABORACIÓN: BCRP, Sucursal Huancayo. Departamento de Estudios Económicos