

BANCO CENTRAL DE RESERVA DEL PERÚ
SUCURSAL HUANCAYO



JUNÍN: Síntesis de Actividad Económica
Abril 2016¹

Departamento de Estudios Económicos

El Banco Central de Reserva del Perú (BCRP) ha considerado presentar un conjunto de indicadores sectoriales de actividad económica con la finalidad de poder realizar el seguimiento del desempeño de la economía departamental. Para el sector real, se ha utilizado el Valor Bruto de Producción a precios del año 2007 para los sectores disponibles. Cabe señalar que a partir de enero 2014, el Instituto Nacional de Estadística (INEI) ha realizado el cambio de año base (de 1994 a 2007) para la construcción del Producto Bruto Interno (PBI) nacional, estando en elaboración la desagregación departamental. En la medida que se publique referida información, el BCRP volvería a elaborar para cada departamento un indicador agregado de actividad económica.

¹ En el presente informe participaron Francisco Callupe Casaño y Miguel Angel Campos Arias.

ÍNDICE

	<i>Página</i>
RESUMEN EJECUTIVO	3
I. ACTIVIDAD PRODUCTIVA.....	5
1. Actividad primaria.....	5
1.1 Sector agropecuario.....	5
1.2 Sector minería.....	7
2. Otros indicadores sectoriales.....	8
1.1 Sector manufactura.....	8
2.2 Sector construcción.....	9
2.3 Arribos a los establecimientos de hospedaje	10
II. SECTOR EXTERNO	11
1. Exportaciones.....	11
III. CRÉDITOS Y DEPÓSITOS	12
1. Créditos.....	12
2. Depósitos	14
IV. EJECUCIÓN DEL PRESUPUESTO DE GASTOS DEL GOBIERNO GENERAL.....	15
1. Ejecución del Presupuesto de Gastos Corrientes del Gobierno General.....	15
2. Ejecución del Presupuesto de Inversiones del Gobierno General	16
V. ANEXOS	18



RESUMEN EJECUTIVO

Principales hechos de importancia

- Durante el cuarto mes de 2016, la minería metálica se recuperó, luego de caer en 13,7 por ciento en el mes previo, aumentando en 2,9 por ciento en el mes, ante la mayor producción de plomo, zinc y plata. De igual forma, el sector agropecuario registró un incremento de 2,7 por ciento en el mes, ante la mayor oferta de los sub sectores agrícola y pecuario.
- En cuanto a los otros indicadores de actividad económica en la región, destacó el incremento del crédito directo total (9,7 por ciento); crédito de consumo (0,2 por ciento); crédito hipotecario (0,6 por ciento); los despachos de cemento (11,3 por ciento); y los arribos a los establecimientos de hospedaje (6,5 por ciento). Contrariamente, disminuyó la producción manufacturera (-9,7 por ciento) y la inversión pública (-5,1 por ciento).

Actividad primaria

- El **sector agropecuario** registró un incremento de 2,7 por ciento en el mes, ante la mayor oferta de los sub sectores agrícola (2,5 por ciento) y pecuario (4,5 por ciento), destacando en el primer caso la producción destinada al mercado externo y agroindustria, principalmente por café y cacao; mientras que en el sector pecuario sobresalió por leche, lana, huevo y todas las carnes con excepción a las de caprino y vacuno. Entre enero y abril, creció 1,4 por ciento, ante la mayor oferta del sector pecuario (4,3 por ciento) y agrícola (0,9 por ciento), sobresaliendo en el primer caso la oferta de leche, lana, huevo y todas las carnes con excepción a las de ovino y vacuno; y en el segundo, por café y cacao.
- La **actividad minera** se recuperó en abril, luego de caer en 13,7 por ciento en el mes previo, aumentando en 2,9 por ciento en el mes, ante la mayor producción de plomo (36,2 por ciento), zinc (19,0 por ciento) y plata (8,2 por ciento); disminuyendo en cobre (-3,3 por ciento), oro (-12,6 por ciento) y molibdeno (-56,5 por ciento). La desaceleración del sector, respecto de 2015, se debe a los menores resultados esperados por Minera Chinalco que ejecuta el proyecto Toromocho (-4,7 por ciento de reducción en el mes), ante la menor ley obtenida desde principios de año. Entre enero y abril, la actividad minera creció en 1,2 por ciento, explicado por la mayor obtención de plomo, zinc y plata; contrarrestado parcialmente por la reducción de cobre, oro y molibdeno. Entre enero y abril, la producción de cobre de Minera Chinalco, que representó el 85,1 por ciento del total de cobre producido en el periodo, cayó en 11,3 por ciento.

Otros indicadores de actividad económica

- La **producción manufacturera**, a precios de 1994, se contrajo en 9,7 por ciento en el mes, debido a la menor producción de la manufactura no primaria, toda vez que la manufactura primaria fue nula por el cierre de operaciones de la empresa refinadora de minerales Doe Run (manufactura primaria) a mediados de 2014. El resultado adverso del mes se debió a la menor producción de cemento y productos químicos (plásticos); mientras que entre enero y abril disminuyó en 4,5 por ciento, ante la menor oferta de cemento y plásticos.
- En abril, los **despachos de cemento** en Junín, a cargo de la empresa UNACEM (plantas de Condorcocha y Atocongo con las marcas Cemento Andino y Sol, respectivamente) aumentaron en 11,3 por ciento, acumulando con ello nueve meses de resultados favorables. El resultado del mes se relacionó a la mayor inversión privada, destacando la construcción de departamentos para venta, del nuevo centro comercial Open Plaza en la ciudad de Huancayo y por la demanda de las mineras; toda vez que la inversión pública en el mes se contrajo en 5,1 por ciento. Entre

enero y abril, acumularon una expansión de 16,3 por ciento, ante la favorable inversión privada, habiendo caído la inversión pública, en dicho periodo, en 11,3 por ciento.

- Los **arribos a los establecimientos de hospedaje** en el mes se incrementaron en 6,5 por ciento, con lo que acumuló cinco meses de resultados positivos. El incremento en el mes se debió a la mayor afluencia de visitantes nacionales y extranjeros, principalmente a la Selva Central y Valle del Mantaro. Entre enero y abril, los arribos (366,3 miles) crecieron en 10,9 por ciento respecto del año anterior, debido a la mayor afluencia de visitantes nacionales y extranjeros por motivo de Semana Santa en marzo, no obstante que en febrero se registraran dificultades en la carretera central (huaicos).
- El **crédito directo total** en la región (S/ 4 501 millones) creció 9,7 por ciento respecto a igual mes del año anterior, impulsado por los mayores aumentos que se orientaron a los rubros de **empresa** (15,8 por ciento), **hipotecario** (0,6 por ciento) y **consumo** (0,2 por ciento). Respecto al mes previo, aumentó en 0,4 por ciento, sustentado en el incremento destinado para empresas y personas.
- La **inversión pública** en el mes (S/ 63 millones) se contrajo en S/ 1 millón (-5,1 por ciento de variación real interanual), debido a menores gastos en los gobiernos Nacional y Regional. Entre enero y abril sumó S/ 166 millones, disminuyendo en S/ 14 millones (-11,3 por ciento), por las menores inversiones en los gobiernos Nacional y Regional. Respecto a los principales proyectos que se ejecutaron entre enero y abril, sobresalieron: “Construcción del túnel Yanango y accesos” con S/ 18,5 millones a cargo del Gobierno Central; el “Mejoramiento de la capacidad resolutive del hospital Daniel Alcides Carrión” con S/ 8,0 millones devengados a cargo del Gobierno Regional; el “Mejoramiento y ampliación de los sistemas de agua potable y alcantarillado de la localidad de Rio Negro, distrito de Rio Negro – Satipo” con S/ 3,8 millones a cargo del Gobierno Local correspondiente; y el “Mejoramiento del servicio de la capacidad operativa del pool de maquinarias de la municipalidad distrital de Pichanaqui, distrito de Pichanaqui - Chanchamayo” con S/ 3,3 millones a cargo del Gobierno Local respectivo.

CUADRO N° 1
OTROS INDICADORES DE ACTIVIDAD ECONÓMICA
(Variación % respecto a similar mes del año anterior)

	Nov.15	Dic.15	Ene.16	Feb.16	Mar.16	Abr.16
Producción industrial 1/	↓ -14,0	↓ -0,4	↓ -0,5	↑ 3,9	↓ -11,0	↓ -9,7
Despachos de cemento 1/	↑ 13,2	↑ 23,7	↑ 16,5	↑ 25,2	↑ 12,8	↑ 11,3
Arribos a los establecimientos de hospedaje	↓ -5,7	↑ 16,5	↑ 12,0	↑ 8,2	↑ 16,8	↑ 6,5
Crédito total 2/	↑ 9,0	↑ 9,4	↑ 10,1	↑ 10,0	↑ 10,1	↑ 9,7
Crédito de consumo 2/	↑ 10,6	↑ 10,7	↑ 10,5	↑ 0,1	↑ 0,2	↑ 0,2
Crédito hipotecario 2/	↑ 9,2	↑ 9,2	↑ 9,6	↑ 1,4	↑ 0,7	↑ 0,6
Inversión pública 1/	↓ -34,8	↑ 85,7	↓ -63,8	↓ -15,5	↑ 40,4	↓ -5,1

1/ En términos reales.

2/ En términos nominales, con tipo de cambio fijo.

Fuentes: BCRP - Sucursal Huancayo, UNACEM, MINCETUR, SBS y MEF.

I. ACTIVIDAD PRODUCTIVA

1. Actividad primaria

1.1 Sector agropecuario

- La actividad agropecuaria creció 2,7 por ciento en el mes, ante la mayor producción de los sub sectores agrícola (2,5 por ciento) y pecuario (4,5 por ciento); mientras que entre enero y abril se expandió en 1,4 por ciento, ante la mayor oferta de la parte pecuaria y agrícola.

CUADRO N° 2
SECTOR AGROPECUARIO 1/
(Miles de toneladas)

Subsectores	Estructura Porcentual 2014 /2	Abril			Enero - Abril		
		2 015	2 016	Var. %	2 015	2 016	Var. %
AGRÍCOLA	83,6			2,5			0,9
Orientada al mercado interno 2/	67,1			-4,1			-3,5
Papa	14,0	82,9	72,9	-12,1	178,2	146,0	-18,0
Piña	9,3	32,0	42,3	31,9	135,8	142,5	4,9
Naranja	8,3	20,8	22,6	8,7	78,8	86,1	9,3
Plátano	5,1	17,7	17,5	-1,3	67,9	68,0	0,1
Maíz Choclo	3,5	39,4	31,5	-20,1	67,0	65,9	-1,7
Yuca	2,0	6,0	6,5	7,8	25,3	26,5	4,8
Zanahoria	1,0	5,4	5,2	-3,9	20,7	18,8	-9,0
Arveja Grano Verde	1,9	4,8	4,7	-2,1	17,4	15,9	-8,7
Orientada al mercado externo y agroindustria 2/	16,5			17,2			15,3
Café	10,9	9,0	10,4	14,9	15,6	17,6	13,1
Maíz A. Duro	0,9	3,3	3,0	-9,3	12,9	12,8	-0,6
Cacao	4,7	2,0	2,6	32,9	3,7	4,9	31,0
PECUARIO	16,4			4,5			4,3
Carne de vacuno 3/	4,2	0,7	0,7	-1,6	3,0	2,9	-3,7
Carne de ave 3/	3,0	0,8	0,9	7,9	3,4	3,9	13,7
Carne de ovino 3/	1,7	0,2	0,2	2,7	1,0	0,9	-2,9
Leche	2,9	3,8	4,2	10,2	15,6	16,9	7,9
SECTOR AGROPECUARIO	100,0			2,7			1,4

1/ Cifras preliminares

2/ A precios de 2007.

3/ Peso neto

Fuente: Ministerio de Agricultura y Riego

Elaboración: BCRP, Sucursal Huancayo. Departamento de Estudios Económicos

- En abril, la parte agrícola aumentó en 2,5 por ciento, explicado por la mayor producción con destino al mercado externo y agroindustria (17,2 por ciento), destacando la mayor oferta de café y cacao; contrarrestado parcialmente por la reducción en la oferta para el mercado interno (-4,1 por ciento), sobresaliendo las disminuciones de papa, maíz choclo, olluco, plátano, zanahoria y arveja verde. Respecto a café, se debió al inicio de la campaña de cosecha y por el inicio de producción de las nuevas plantas que reemplazaron a las variedades susceptibles a la roya; y en cacao, por la ampliación de la superficie en producción, ante una demanda estable y adecuados precios de mercado. Entre enero y abril el sub sector creció en 0,9 por ciento.

- La producción pecuaria aumentó 4,5 por ciento en abril, debido a la mayor oferta de leche, lana, huevo y todas las carnes con excepción a las de caprino y vacuno; justificándose en leche y lana por mejores precios de mercado y de los rendimientos. Entre enero y abril, creció 4,3 por ciento, influenciado por la mayor producción de leche, huevo, lana y todas las carnes con excepción a las de vacuno y ovino. Se calcula que la oferta actual de leche se encontraría alrededor de 140 mil litros diarios, de los cuales el 70 por ciento se destina al mercado de Lima, concentrándose la mayor oferta en el Valle del Mantaro.
- En cuanto al avance de las siembras, en lo que va de la campaña agrícola 2015-2016, se instalaron 106 117 hectáreas, menor en 7 516 hectáreas (-6,6 por ciento) comparado a similar periodo de la campaña anterior. El resultado se explicó por la falta de lluvias en el Valle del Mantaro, principalmente en la margen izquierda del río Mantaro y en la zona sur del valle, por lo que cayeron las instalaciones de cultivos transitorios (3 612 hectáreas o 3,6 por ciento menos), sobresaliendo las reducciones en maíz amiláceo, trigo y cebada grano, además de maca (843 hectáreas menos) por bajos precios en chacra respecto de la campaña anterior, y de maíz amarillo duro en la zona ceja de selva y selva. De igual forma, disminuyó la instalación de cultivos permanentes (3 904 hectáreas o 26,8 por ciento menos), principalmente por café (4 293 hectáreas menos), debido a que entre el 2013 y 2015 se realizaron los mayores reemplazos de cafetos sensibles a “la roya” por plantas tolerantes (efecto base).

CUADRO N° 3
SUPERFICIE SEMBRADA 1/
(Hectáreas)

	Campaña Agrícola 2/		Variación	
	2014-2015	2015-2016	Absoluta	Porcentual
Cultivos Transitorios	99 081	95 469	-3 612	-3,6
Papa	20 156	20 175	19	0,1
Cebada Grano	10 639	10 589	-50	-0,5
Maíz Amiláceo	8 182	7 840	-342	-4,2
Maíz Choclo	6 087	6 213	126	2,1
Yuca	5 906	6 114	208	3,5
Maca	6 573	5 730	-843	-12,8
Trigo	5 409	5 184	-225	-4,2
Maíz A. Duro	5 608	5 166	-442	-7,9
Avena Forrajera	4 450	4 377	-73	-1,6
Arveja Grano Verde	3 786	3 833	47	1,2
Otros	22 285	20 248	-2 037	-9,1
Cultivos Permanentes	14 552	10 648	-3 904	-26,8
Café	7 800	3 507	-4 293	-55,0
Piña	2 033	2 084	51	2,5
Plátano	1 463	1 434	-29	-2,0
Cacao	1 254	1 072	-182	-14,5
Cebada Forrajera	746	666	-80	-10,7
Otros	1 256	1 885	629	50,1
TOTAL	113 633	106 117	-7 516	-6,6

1/ Cifras preliminares

2/ De agosto a abril

Fuente: Dirección Regional de Agricultura - Junín

Elaboración: BCRP, Sucursal Huancayo. Departamento de Estudios Económicos



1.2 Sector minería

- La actividad minera se recuperó en abril, luego de caer en 13,7 por ciento en el mes previo, aumentando en 2,9 por ciento en el mes, ante la mayor producción de plomo (36,2 por ciento), zinc (19,0 por ciento) y plata (8,2 por ciento); disminuyendo en cobre (-3,3 por ciento), oro (-12,6 por ciento) y molibdeno (-56,5 por ciento). La desaceleración del sector y los resultados adversos en cobre se explican por los menores resultados esperados en Minera Chinalco (-4,7 por ciento de reducción en el mes), cuya producción significó el 86,1 por ciento del total producido en abril y se relacionó a la presencia de elementos no deseados, lo que redujo la ley obtenida.
- Entre enero y abril, creció 1,2 por ciento, influenciado por la mayor obtención de concentrados de plomo, zinc y plata; no obstante, las reducciones en cobre, oro y molibdeno. La reducción en cobre se explicó por la menor ley obtenida en minera Chinalco, cuya oferta significó en el avance el 85,1 por ciento del total de cobre en Junín. Entre enero y abril, la producción de cobre representó el 42 por ciento del VBP minero a precios de 2007, seguido de zinc (34 por ciento), plata (15 por ciento), plomo (5 por ciento) y molibdeno (3 por ciento). Así mismo, Chinalco, registró en el avance, una producción de cobre (44 185 toneladas), zinc (7 441 toneladas), plata (42 817 kilogramos) y molibdeno (344 toneladas).

**CUADRO N° 4
SECTOR MINERÍA 1/**

(Variación % real respecto a similar periodo del año anterior)

	Estructura Porcentual 2014 2/	Abril			Enero - Abril		
		2 015	2 016	Var. %	2 015	2 016	Var. %
Cobre (TMF)	32,8	15 351	14 846	-3,3	56 150	51 905	-7,6
Plomo (TMF)	5,4	3 413	4 647	36,2	14 043	17 730	26,3
Zinc (TMF)	38,9	22 166	26 377	19,0	88 224	106 276	20,5
Plata (Kg.f)	18,7	66 676	72 113	8,2	261 014	269 063	3,1
Oro (Grm.f)	1,1	69 121	60 382	-12,6	238 960	236 009	-1,2
Molibdeno (TMF)	3,1	162	70	-56,5	646	344	-46,8
TOTAL 1/ 2/	100,0			2,9			1,2

1/ Cifras preliminares.

2/ A precios de 2007.

Fuente: Ministerio de Energía y Minas.

Elaboración: BCRP, Sucursal Huancayo. Departamento de Estudios Económicos.

**GRÁFICO N° 1
CRECIMIENTO DE LA PRODUCCIÓN MINERA**

(Variación % real respecto a similar mes del año anterior)

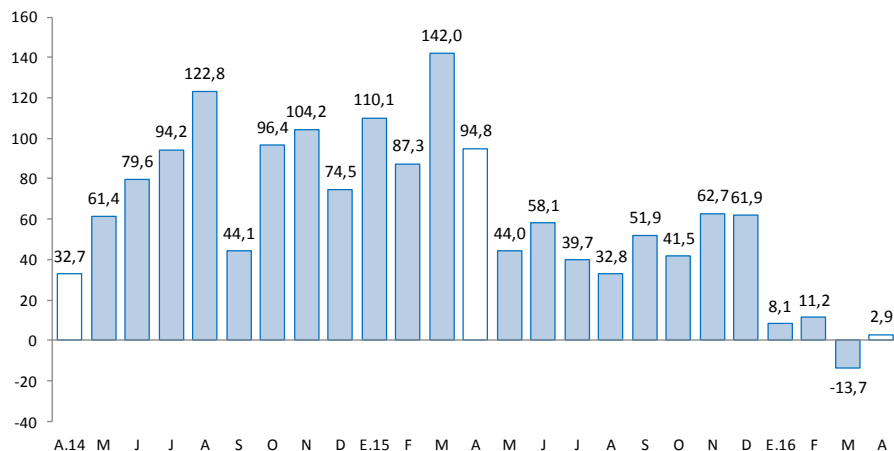

Fuente: MINEM.

Elaboración: BCRP, Sucursal Huancayo, Departamento de Estudios Económicos.

2. Otros indicadores sectoriales

1.1 Sector manufactura

- En abril, a precios de 1994, el desempeño de la actividad manufacturera fue negativa, decreciendo en el mes en 9,7 por ciento, ante la menor oferta de la manufactura no primaria, toda vez que el sub sector primario fue nulo, debido a la paralización de la empresa Doe Run en el complejo metalúrgico de La Oroya desde mediados de 2014. Entre enero y abril, cayó 4,5 por ciento, influenciado por los resultados desfavorables de la manufactura no primaria.
- En la **manufactura no primaria**, la reducción de 9,7 por ciento en el mes se relacionó a la menor producción de cemento (10,0 por ciento) en la planta Condorcocha de la empresa UNACEM; y por productos químicos (-28,6 por ciento), ante la menor obtención de plásticos. Entre enero y abril, se contrajo en 4,5 por ciento, debido a la menor oferta de cemento y productos químicos (plástico).

CUADRO N° 5
SECTOR MANUFACTURA 1/
(Variación % real respecto a similar periodo del año anterior)

	Estructura Porcentual 2014 2/	Abril	Enero - Abril
		Var. %	Var. %
MANUFACTURA PRIMARIA	31,2	=	=
Refinación de metales	31,2	-	-
Cobre refinado	0,0	-	-
Plomo refinado	7,3	-	-
Zinc refinado	5,5	-	-
Plata refinada	15,8	-	-
Zinc en polvo	0,0	-	-
Trióxido de arsénico	0,0	-	-
Bismuto	0,5	-	-
Otros 2/	2,1	-	-
MANUFACTURA NO PRIMARIA	68,8	-9,7	-4,5
Alimentos	1,8	1,5	18,1
Condimentos	1,6	-2,3	16,2
Galletas	0,2	57,5	40,7
Productos Químicos	0,1	-28,6	-45,4
Plásticos	0,1	-28,6	-45,4
Acido sulfúrico	0,0	-	-
Sulfato de cobre	0,0	-	-
Sulfato de zinc	0,0	-	-
Otros 2/	0,0	-	-
Minerales No Metálicos	66,9	-10,0	-5,1
Cemento	66,9	-10,0	-5,1
TOTAL	100,0	-9,7	-4,5

1/ Cifras preliminares.

2/ A precios de 1994.

Fuente: Empresas manufactureras

Elaboración: BCRP, Sucursal Huancayo. Departamento de Estudios Económicos.



GRÁFICO N° 2
CRECIMIENTO DE LA MANUFACTURA NO PRIMARIA
 (Variación % real respecto a similar mes del año anterior)

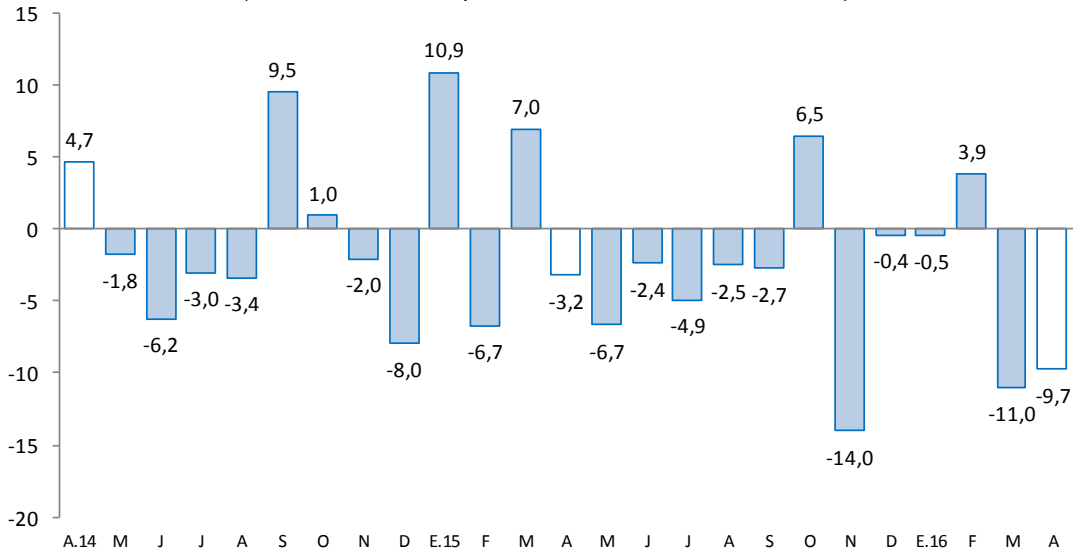

2.2 Sector construcción

- Los despachos de cemento en Junín, por la empresa UNACEM (plantas Condorcocha y Atocongo con las marcas Cemento Andino y Sol, respectivamente), crecieron por noveno mes consecutivo, expandiéndose en abril en 11,3 por ciento, ante la mayor inversión privada, destacando la construcción de departamentos para venta, del nuevo centro comercial Open Plaza en la ciudad de Huancayo y por la demanda de las mineras; toda vez que la inversión pública en el mes se contrajo en 5,1 por ciento.

GRÁFICO N° 3
CRECIMIENTO DE LOS DESPACHOS DE CEMENTO
 (Variación % real respecto a similar mes del año anterior)

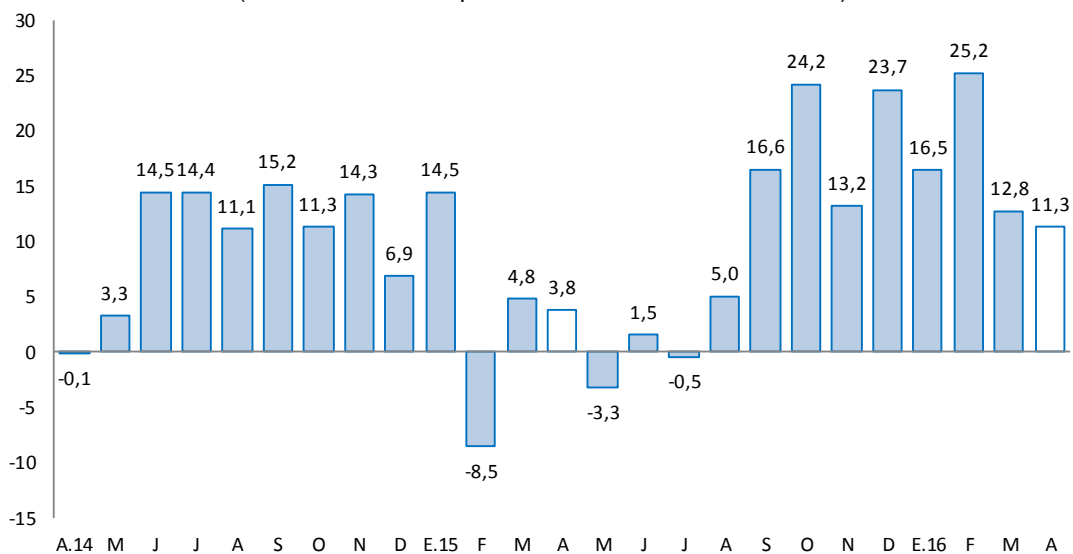

- Entre enero y abril aumentó en 16,3 por ciento, influenciado por el resultado de enero (16,5 por ciento) y febrero (25,2 por ciento); las que se explicaron por la mayor inversión privada, toda vez que la inversión pública entre enero y abril se redujo en 11,3 por ciento, ante los menores montos devengados en los gobiernos Nacional y Regional, principalmente en los sectores de transportes, salud, agropecuaria y comercio.
- En julio de 2012, Cementos Lima y Cemento Andino concretaron la fusión por absorción, dando origen a la nueva compañía Unión Andina de Cementos S.A.A. (UNACEM) desde fines de dicho año.

2.3 Arribos a los establecimientos de hospedaje

- Al término de abril, el número de arribos a los establecimientos de hospedaje (86,2 miles) se incrementó en 6,5 por ciento, con lo que acumuló cinco meses de resultados positivos. El incremento en el mes se debió a la mayor afluencia de visitantes nacionales y extranjeros, principalmente a la Selva Central y Valle del Mantaro. Del total de arribos, el 99,6 por ciento fueron nacionales.
- Entre enero y abril, los arribos (366,3 miles) crecieron en 10,9 por ciento respecto de similar periodo del año anterior, debido a la mayor afluencia de visitantes nacionales (10,9 por ciento) y extranjeros (15,0 por ciento) por motivo de Semana Santa en marzo, no obstante que en febrero se registraran dificultades en la carretera central (huaicos). Del total de arribos, el 99,6 por ciento fueron nacionales, de los cuales el 52 por ciento procedió del propio departamento, seguido de Lima Metropolitana (23 por ciento), Lima provincias (10 por ciento) y Huancavelica (5 por ciento); mientras que en los extranjeros, de los 1 519 visitantes, el 22,5 por ciento provino de España, seguido de Estados Unidos (14,0 por ciento), Chile (8,2 por ciento), Alemania (7,8 por ciento), Francia (6,8 por ciento) e Italia (6,2 por ciento), entre los principales.

GRÁFICO N° 4
CRECIMIENTO DE ARRIBOS A ESTABLECIMIENTOS DE HOSPEDAJE
(Variación %)

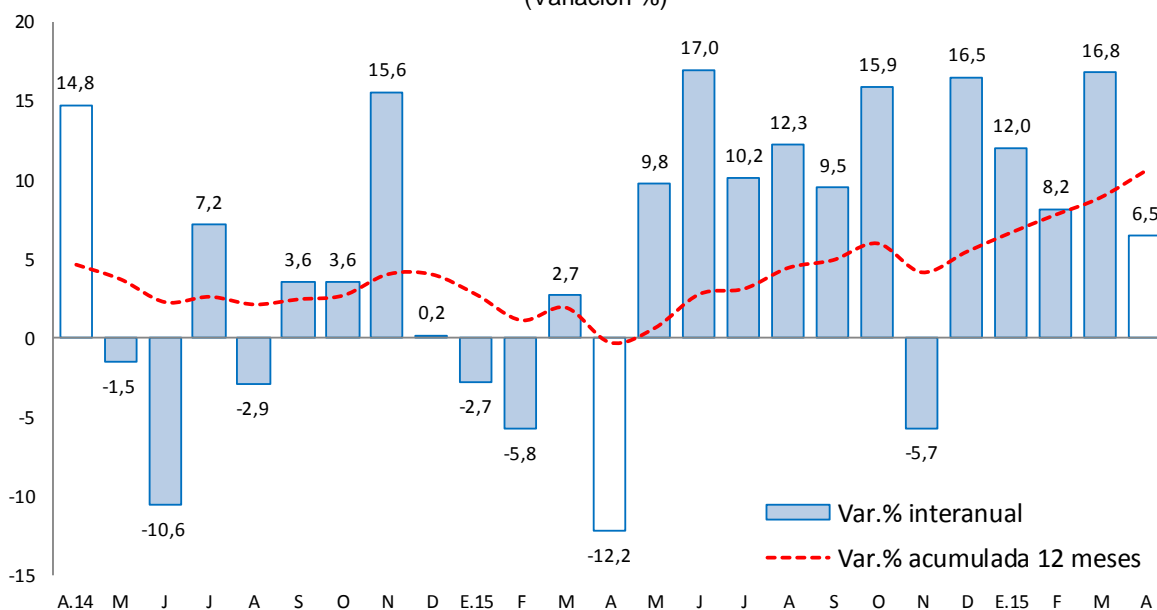

Fuente: Encuesta Mensual a Establecimientos de Hospedaje Temporal - MINCETUR

II. SECTOR EXTERNO

1. Exportaciones

- Al término de abril, los envíos totalizaron US\$ 52 millones, inferior en US\$ 30 millones (-36,6 por ciento), debido a menores ventas de productos **tradicionales** (US\$ 34 millones o 41,7 por ciento menos), no obstante el incremento de los **no tradicionales** (US\$ 3,6 millones o 245,9 por ciento más); explicado en el primer caso por la caída en las exportaciones de productos mineros (US\$ 33 millones menos) y de los agropecuarios (US\$ 1 millón menos), principalmente por concentrados de cobre y café, respectivamente. La exportación de minerales refinados es nula por los inconvenientes en la empresa Doe Run desde julio de 2014. Respecto a los no tradicionales, los incrementos se asociaron a jengibre, musgos y líquenes para adornos, prendas de vestir y madera aserrada.

CUADRO Nº 7
EXPORTACIONES POR GRUPO DE PRODUCTOS 1/
(Valor FOB en millones de US\$)

TIPO	Estructura % 2014	Abril			Enero - Abril		
		2 015	2 016	Var. %	2 015	2 016	Var. %
Productos Tradicionales	95,7	81	47	-41,7	240	173	-28,2
Agropecuario	5,3	1	0	-64,9	5	3	-34,4
Minero 2/	90,4	80	47	-41,4	236	170	-28,1
Productos No Tradicionales	4,3	1	5	245,9	8	11	32,4
Agropecuarios	3,5	1	1	-17,4	7	5	-37,3
Pesquero	0,0	0	0	-	0	0	-
Textil	0,1	0	0	28,9	0	0	30,9
Maderas y papeles, y sus manf.	0,1	0	0	256,1	1	1	5,3
Químicos	0,1	0	0	-	0	0	-94,7
Minerales no metálicos	0,0	0	0	-	0	0	50,0
Sidero - Metalúrgicos y joyería	0,3	0	3	-	0	3	-
Metal - Mecánicos	0,0	0	0	-	0	0	-44,6
Otros No Tradicionales	0,0	0	1	150 037,2	0	2	33 727,2
Total Exportaciones	100,0	82	52	-36,6	248	183	-26,3

1/ Cifras Preliminares

2/ Incluye minerales refinados

Fuente: SUNAT.

Elaboración: BCRP, Sucursal Huancayo. Departamento de Estudios Económicos.

- Entre enero y abril, las ventas totalizaron US\$ 183 millones, inferior en US\$ 65 millones (-26,3 por ciento), ante los menores envíos de productos tradicionales en US\$ 68 millones (-28,2 por ciento menos); no obstante, el incremento de los no tradicionales en US\$ 2,6 millones (32,4 por ciento menos). Respecto a los **tradicionales**, que significaron el 94,2 por ciento del total, la reducción se justificó por las menores ventas de productos mineros, principalmente de concentrados de cobre; así como de café en grano sin tostar y descafeinar. Las exportaciones de refinados mineros son nulas, ante los problemas en la empresa Doe Run desde mediados de 2014. En los **no tradicionales**, el incremento se relacionó a maca, musgos y líquenes para adorno, quinua, prendas de vestir y madera aserrada, entre los principales.
- Entre enero y abril, los mayores envíos se destinaron a China (27,2 por ciento), Corea del Sur (15,1 por ciento), Oceanía (12,5 por ciento) y Bélgica - Luxemburgo (11,9 por ciento). Por productos, sobresalieron los concentrados de cobre (64,5 por ciento del total exportado), concentrados de zinc (16,2 por ciento), concentrados de plata (4,9 por ciento), concentrados de plomo (3,6 por ciento), oro (3,4 por ciento), café (1,6 por ciento) y jengibre (1,2 por ciento), entre los principales.

III. CRÉDITOS Y DEPÓSITOS ²

1. Créditos

- Los créditos en Junín, al término de abril, sumaron S/ 4 501 millones, incrementándose en 9,7 por ciento comparado a igual mes de 2015 y en 0,4 por ciento respecto al mes anterior. El incremento interanual se explicó por mayores montos otorgados en créditos a empresas (15,8 por ciento) y personas (0,3 por ciento), destacando en este último el incremento en créditos hipotecarios (0,6 por ciento), comparado al aumento en los créditos para consumo (0,2 por ciento). El resultado en créditos para empresas se explicó por los mayores montos otorgados a las pequeñas empresas (24,9 por ciento), para corporaciones y grandes empresas (28,4 por ciento de aumento) y micro empresas (8,3 por ciento); sobresaliendo los montos colocados por Agrobanco (café, cacao y piña), la Banca Múltiple, Cajas Municipales, Edpymes y Financieras. En cuanto a los créditos hipotecarios, se asoció al incremento en el Banco de la Nación, Cajas Municipales, Edpymes y principalmente Financieras; mientras que en los créditos para consumo se relacionó al Banco de la Nación, Cajas Municipales, Cajas Rurales, Edpymes y Financieras.
- Por **tipo de moneda**, los créditos estuvieron conformados en un 94,5 por ciento por moneda nacional y en 5,5 por ciento en moneda extranjera, registrándose una tasa de dolarización baja (5,5 por ciento) respecto del promedio nacional (28,5 por ciento). Comparado a abril 2015 y al mes previo, aumentaron los saldos en moneda nacional en 13,7 por ciento y 0,6 por ciento, respectivamente; mientras que en moneda extranjera disminuyeron en 32,3 por ciento y en 3,9 por ciento, respectivamente. Los saldos en moneda extranjera sumaron US\$ 72 millones, los que calculados a un tipo de cambio contable decrecieron en 29,1 por ciento (-32,3 por ciento con tipo de cambio fijo).

CUADRO Nº 8
JUNÍN: CRÉDITO DIRECTO
(Saldos en millones de soles)

	Saldos en millones de soles con TCF 1/		Tasa de crecimiento (%)	
	Mar-16	Abr-16	Mes	12 Meses
Banco de la Nación	180	181	0,6	9,8
Agrobanco	197	199	0,9	12,4
Banca Múltiple	2 409	2 414	0,2	5,7
Instituciones No Bancarias	1 698	1 708	0,6	15,5
Financieras	495	497	0,4	11,4
Cajas Municipales	1 084	1 089	0,5	19,5
Cajas Rurales	16	17	8,7	-25,9
Edpymes	104	105	0,8	6,4
Arrendamiento Financiero	0	0	-	-
TOTAL	4 484	4 501	0,4	9,7
Empresas	2 853	2 858	0,2	15,8
Personas	1 631	1 643	0,8	0,3
Consumo	1 168	1 178	0,9	0,2
Hipotecario	463	465	0,6	0,6
MN	4 227	4 254	0,6	13,7
ME	257	247	-3,9	-32,3
ME (Mill. US\$)	75	72	-3,9	-32,3

1/ TCF = Tipo de Cambio Fijo

Fuente: SBS y AFP.

Elaboración: BCRP, Sucursal Huancayo. Departamento de Estudios Económicos.

² Se presentan los saldos de los créditos y depósitos al cierre de operaciones de abril. Cabe destacar que los saldos de las cuentas expresadas en moneda extranjera se valúan a un tipo de cambio constante, a fin de aislar el efecto de la valuación cambiaria sobre los saldos en dicha moneda.

- En cuanto a la **composición**, el 63,5 por ciento se dirigió al segmento empresarial, el 26,2 por ciento para consumo y el 10,3 por ciento restante al sector hipotecario.

GRÁFICO Nº 6
JUNÍN: CRECIMIENTO DEL CREDITO DIRECTO
(Variación % respecto a similar mes del año anterior)

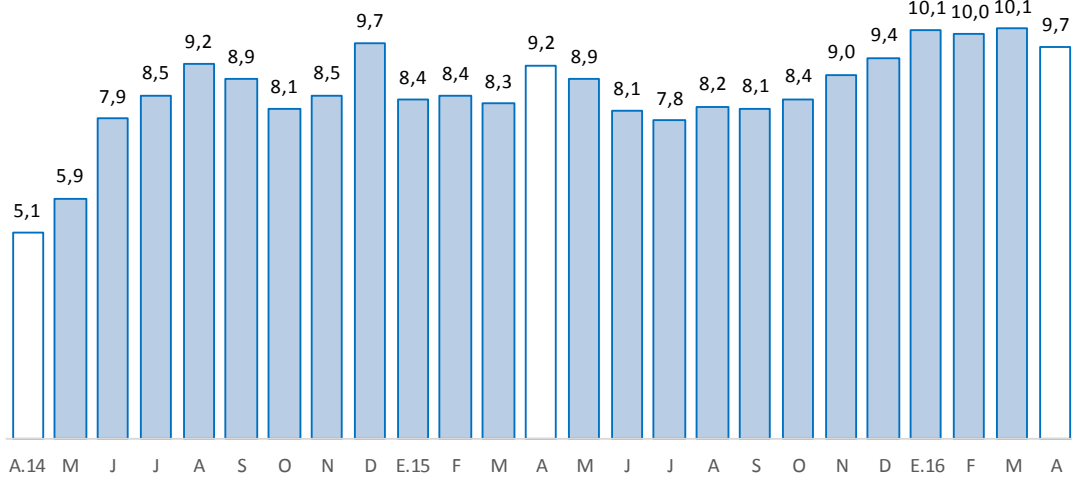

Fuente: Superintendencia de Banca, Seguros y AFP.
Elaboración: BCRP, Sucursal Huancayo. Departamento de Estudios Económicos.

- Por su parte, la **morosidad** en Junín, correspondiente al mes de marzo 2016, fue 4,6 por ciento, disminuyendo en 0,4 de punto porcentual respecto a su similar del año pasado, y en 0,1 de punto porcentual comparado al mes previo. Interanualmente, los mayores ratios se registraron en la Banca Múltiple (5,6 por ciento), Financieras (5,4 por ciento) y las Edpymes (5,1 por ciento).

GRÁFICO Nº 7
JUNÍN: TASA DE MOROSIDAD 1/ 2/
(Porcentaje)

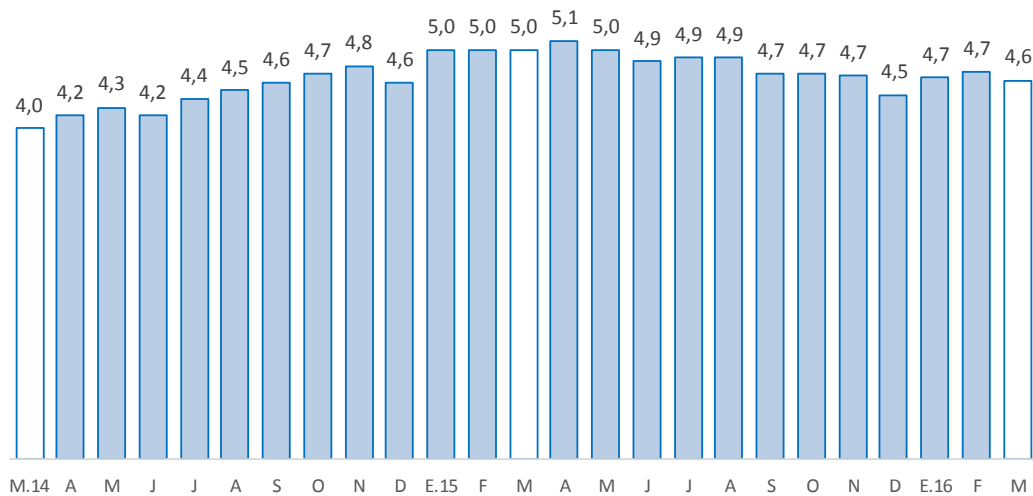

1/ Morosidad = (créditos vencidos + créditos en cobranza judicial) / colocaciones brutas.
2/ Preliminar
Fuente: Superintendencia de Banca, Seguros y AFP.
Elaboración: BCRP, Sucursal Huancayo. Departamento de Estudios Económicos.



2. Depósitos

- En abril, los depósitos, que totalizaron S/ 2 790 millones, aumentaron en 11,7 por ciento respecto de abril 2015, y disminuyeron en 0,2 por ciento comparado al mes previo. El incremento interanual se debió a los mayores montos en depósitos a la vista, en ahorro y a plazo, por la oferta de mejores tasas para depósitos a plazo fijo y por CTS.
- Según **composición**, los depósitos en ahorro concentraron el 41,8 por ciento del total, seguido por los depósitos a plazo (39,1 por ciento) y a la vista (19,1 por ciento).
- Por **tipo de moneda**, el 84,4 por ciento del total fue captado en moneda nacional y el 15,6 por ciento en moneda extranjera, registrándose una menor tasa de dolarización (15,6 por ciento) respecto del promedio nacional (45,7 por ciento). Comparado a abril 2015 y al mes previo, aumentaron los depósitos en moneda nacional. Los saldos en moneda extranjera sumaron US\$ 128 millones, los que calculados con un tipo de cambio contable aumentaron interanualmente en 6,8 por ciento (sólo 2,0 por ciento con tipo de cambio fijo).

CUADRO N° 9
JUNÍN: DEPÓSITOS
(Saldos en millones de soles)

	Saldos en millones de soles con TCF 1/		Tasa de crecimiento (%)	
	Mar-16	Abr-16	Mes	12 Meses
Banco de la Nación	512	507	-1,1	17,3
Banca Múltiple	1 370	1 372	0,1	9,9
Instituciones No Bancarias	913	911	-0,2	11,5
Financieras	87	87	0,1	9,2
Cajas Municipales	808	804	-0,5	10,7
Cajas Rurales	18	20	9,6	72,2
TOTAL	2 796	2 790	-0,2	11,7
Vista	548	534	-2,6	12,1
Ahorro	1 183	1 166	-1,5	11,2
A plazo	1 064	1 089	2,4	12,0
MN	2 350	2 354	0,2	13,7
ME	446	435	-2,4	2,0
ME (Mill. US\$)	131	128	-2,4	2,0

1/ TCF = Tipo de Cambio Fijo

Fuente: SBS y AFP.

Elaboración: BCRP, Sucursal Huancayo. Departamento de Estudios Económicos.

GRÁFICO Nº 8
JUNÍN: CRECIMIENTO DE LOS DEPÓSITOS
 (Variación % respecto a similar mes del año anterior)

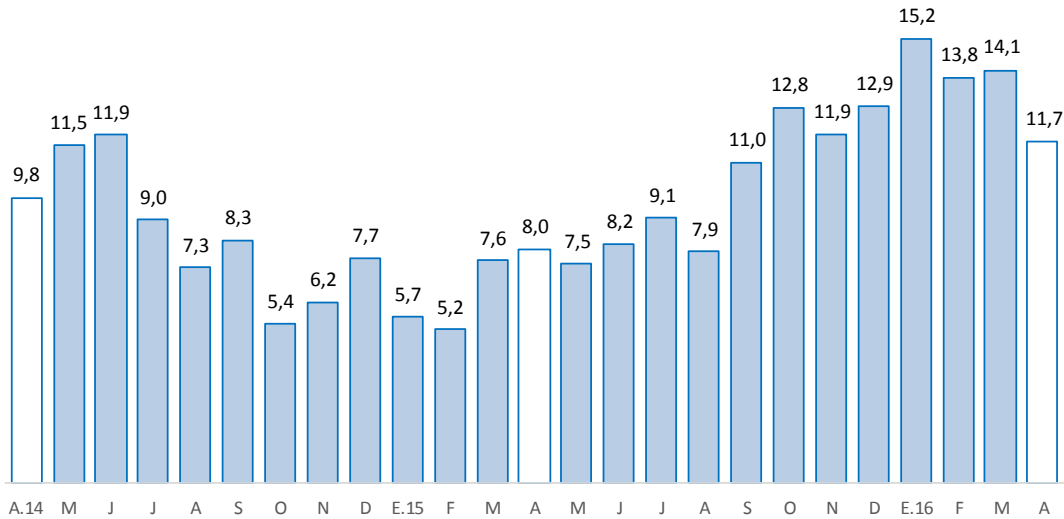

Fuente: Superintendencia de Banca, Seguros y AFP.

Elaboración: BCRP, Sucursal Huancayo. Departamento de Estudios Económicos

IV. EJECUCIÓN DEL PRESUPUESTO DE GASTOS DEL GOBIERNO GENERAL

1. Ejecución del Presupuesto de Gastos Corrientes del Gobierno General

- La ejecución presupuestal del gasto corriente no financiero, neto de transferencias intergubernamentales, en abril (S/ 195 millones), se incrementó en S/ 14 millones (3,9 por ciento de variación real) respecto de similar mes del año anterior, debido a mayores gastos nominales en todos los niveles de gobierno, explicado en general por el incremento en las compras de bienes y servicios.
- Entre enero y abril, sumó S/ 753 millones, superior en S/ 111 millones (12,5 por ciento en términos reales), principalmente ante mayores gastos en el Gobierno Nacional (S/ 49 millones más) y el Gobierno Regional (S/ 40 millones más). En general, el incremento se sustentó en los pagos de remuneraciones y obligaciones sociales, y por compras de bienes y servicios.

CUADRO Nº 10
EJECUCIÓN DEL PRESUPUESTO DE GASTOS CORRIENTES /1 /2
 (Millones de soles)

	Abril			Enero - Abril		
	2 015	2 016	Var.% real	2 015	2 016	Var.% real
Gobierno Nacional	85	83	-5,8	291	340	12,0
Gobierno Regional	71	82	10,6	273	313	9,8
Gobiernos locales	25	30	17,8	77	99	23,7
Total	180	195	3,9	642	753	12,5

1/ Información actualizada al 30 de abril de 2016.

2/ Neto de transferencias intergubernamentales. Comprende pensiones y otros gastos corrientes.

Fuente: Ministerio de Economía y Finanzas

Elaboración: BCRP, Sucursal Huancayo. Departamento de Estudios Económicos



2. Ejecución del Presupuesto de Inversiones del Gobierno General

- La inversión pública en Junín, correspondiente a los tres niveles de gobierno, totalizó en abril S/ 63 millones, menor en S/ 1 millón (-5,1 por ciento menos en términos reales) ante menores gastos en los gobiernos nacional y regional. En el conjunto de los tres niveles de gobierno, la contracción se registró en los sectores de educación (S/ 6,0 millones menos), salud (S/ 1,7 millones menos) y justicia (S/ 1,3 millones menos).
- Entre enero y abril, acumuló una ejecución de S/ 166 millones, menor en S/ 14 millones (-11,3 por ciento en términos reales), ante menores inversiones en los gobiernos Nacional (S/ 34 millones o 46,6 por ciento menos) y Regional (S/ 8 millones o 21,4 por ciento menos). En los tres niveles de gobierno, las reducciones de los montos devengados se concentraron en transportes (S/ 26,0 millones menos), salud (S/ 16,7 millones menos), agropecuaria (S/ 3,6 millones menos), y comercio (S/ 3,2 millones de reducción).

CUADRO Nº 11
EJECUCIÓN DEL PRESUPUESTO DE INVERSIONES 1/ 2/
(Millones de soles)

	Abril			Enero - Abril		
	2 015	2 016	Var.% real	2 015	2 016	Var.% real
Gobierno Nacional	19	12	-38,6	77	43	-46,6
Gobierno Regional	25	20	-24,4	45	37	-21,4
Gobiernos locales	21	32	49,1	58	87	43,2
Total	64	63	-5,1	180	166	-11,3

1/ Información actualizada al 30 de abril de 2016.

2/ Comprende la adquisición de activos no financieros

Fuente: Ministerio de Economía y Finanzas

Elaboración: BCRP, Sucursal Huancayo. Departamento de Estudios Económicos.

GRÁFICO Nº 9
CRECIMIENTO DE LA EJECUCIÓN DEL PRESUPUESTO DE INVERSIONES
(Variación % real)

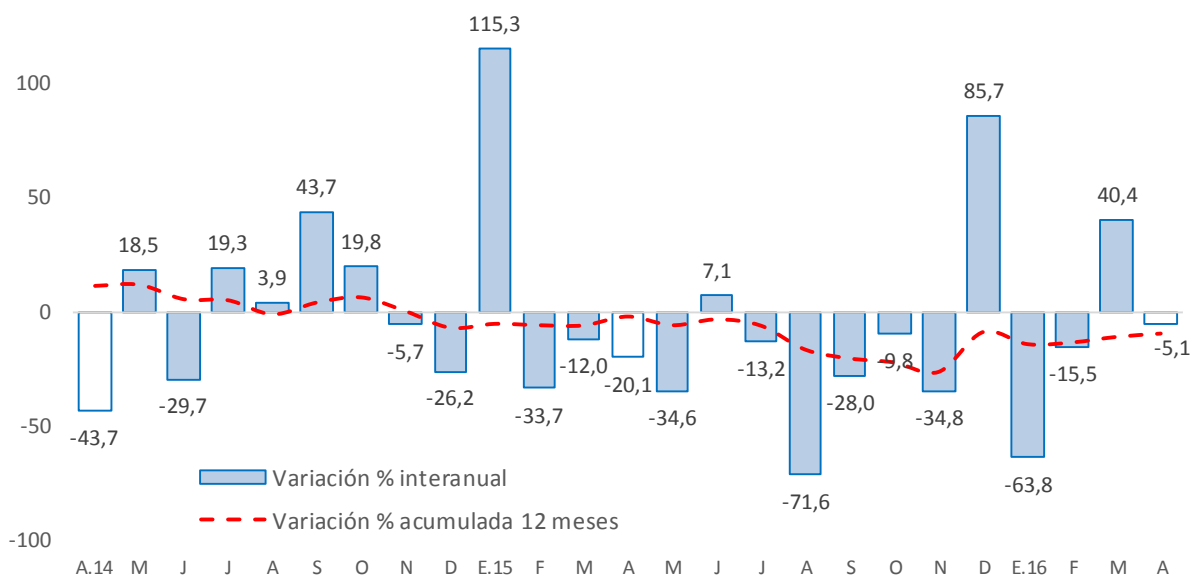

Fuente: Ministerio de Economía y Finanzas

- En cuanto a la inversión pública, entre enero y abril 2016 se ejecutó en Junín el 14,0 por ciento de su Presupuesto Institucional Modificado (PIM), que sumó en el avance S/ 1 189,0 millones. Las municipalidades registraron un avance del 18,6 por ciento, seguido por el Gobierno Regional (17,0 por ciento) y el Gobierno Nacional (8,4 por ciento).

Principales proyectos

- Entre los principales proyectos que se ejecutaron entre enero y abril de 2016, destacaron en el Gobierno Nacional: “Construcción del túnel Yanango y accesos”, con un gasto de S/ 18,5 millones; “Mejoramiento de la carretera Satipo – Mazamari - Dv. Pangoa - Puerto Ocopa”, con un gasto de S/ 2,6 millones; y la “Construcción del SER cuenca Marankiari - Satipo”, con un gasto de S/ 1,7 millones.
- En el Gobierno Regional, el “Mejoramiento de la capacidad resolutive del hospital Daniel Alcides Carrión” con S/ 8,0 millones devengados; la “Implementación del Instituto Regional de Enfermedades Neoplásicas de la Macro Región del Centro del Perú”, con un gasto de S/ 2,7 millones; la “Construcción de trocha carrozable Ulcumayo - San Ramón, tramo III Huanchuyru Nueva Italia - distrito de Ulcumayo y San Ramón”, con un gastó de S/ 1,6 millones; y el “Mejoramiento de los servicios de educación de la I.E. integrada Jaime Cerrón Palomino en el CC.PP. Puerto Ene, distrito de Rio Tambo, provincia de Satipo” con S/ 1,2 millones.
- En los gobiernos locales, el “Mejoramiento y ampliación de los sistemas de agua potable y alcantarillado de la localidad de Rio Negro, distrito de Rio Negro – Satipo” con S/ 3,8 millones a cargo del Gobierno Local correspondiente; el “Mejoramiento del servicio de la capacidad operativa del pool de maquinarias de la municipalidad distrital de Pichanaqui, distrito de Pichanaqui - Chanchamayo” con S/ 3,3 millones; y el “Mejoramiento del servicio educativo en los niveles de primaria y secundaria en el centro poblado Nueva Esperanza, distrito de Pichanaqui - Chanchamayo - Junín” con S/ 2,8 millones devengados.

V. ANEXOS



ANEXO 1

JUNÍN: PRODUCCIÓN AGROPECUARIA 1/

(En toneladas métricas)

CULTIVOS	2 015										2 016				CULTIVOS
	ABR	MAY	JUN	JUL	AGO	SET	OCT	NOV	DIC	ENE	FEB	MAR	ABR		
AGRÍCOLA														AGRÍCOLA	
CONSUMO INTERNO														CONSUMO INTERNO	
Ajo	26	348	1 491	1 173	312	0	8	0	0	8	9	16	0	Ajo	
Arroz Cáscara	1 118	1 405	1 080	220	83	120	78	27	7	19	108	181	659	Arroz Cáscara	
Arveja Grano Seco	31	841	1 179	33	0	0	0	2	0	0	0	0	4	Arveja Grano Seco	
Arveja Grano Verde	4 805	2 944	1 124	1 375	1 884	1 370	1 011	1 340	2 190	2 740	3 939	4 498	4 705	Arveja Grano Verde	
Cebada Grano	0	1 386	14 121	7 479	877	45	0	0	0	0	0	0	0	Cebada Grano	
Cebolla	1 253	907	743	716	691	477	367	467	480	391	450	732	743	Cebolla	
Espinaca	560	1 248	922	1 019	556	794	880	1 330	1 382	1 184	1 055	671	736	Espinaca	
Frijol Grano Seco	359	482	537	906	837	396	244	155	271	503	382	372	185	Frijol Grano Seco	
Haba Grano Seco	41	1 252	2 130	280	5	0	0	0	0	0	0	19	19	Haba Grano Seco	
Haba Grano Verde	5 150	2 826	380	203	303	387	424	850	1 164	1 390	2 411	3 205	5 557	Haba Grano Verde	
Lechuga	396	475	686	434	553	441	435	413	643	774	481	370	559	Lechuga	
Maíz Amiláceo	175	4 631	10 372	3 080	759	16	0	0	0	0	0	20	120	Maíz Amiláceo	
Maíz Choclo	39 436	12 923	155	110	137	145	167	98	987	3 870	8 693	21 809	31 512	Maíz Choclo	
Mandarina	6 626	8 950	9 698	8 248	5 636	2 724	543	316	481	1 306	1 817	2 784	6 985	Mandarina	
Mashua	402	1 524	1 214	115	0	0	0	0	0	0	0	0	180	Mashua	
Naranja	20 756	24 496	29 042	26 556	20 983	17 337	18 800	22 223	21 629	23 244	19 799	20 548	22 554	Naranja	
Oca	759	1 507	899	156	0	0	0	0	0	0	0	0	338	Oca	
Olluco	3 677	5 039	4 300	1 007	107	32	6	94	93	447	759	1 181	3 038	Olluco	
Palta	2 411	1 864	737	627	573	915	3 774	4 537	5 876	5 025	3 011	2 679	2 526	Palta	
Papa	82 905	92 907	91 070	31 897	4 577	1 283	1 673	14 097	18 028	16 428	21 419	35 304	72 879	Papa	
Papaya	967	942	917	871	738	836	889	1 002	1 237	974	850	881	937	Papaya	
Piña	32 028	29 127	26 039	22 935	18 986	21 489	23 127	26 561	27 804	31 760	34 583	33 876	42 254	Piña	
Plátano	17 700	17 606	16 064	14 855	13 177	15 190	16 289	16 543	17 315	18 662	14 876	17 003	17 468	Plátano	
Yuca	6 013	5 901	5 605	4 316	5 391	6 593	8 721	9 614	9 504	7 561	6 237	6 261	6 480	Yuca	
Zanahoria	5 441	5 009	2 919	1 636	1 201	915	628	601	2 057	3 525	4 913	5 165	5 231	Zanahoria	
Zapallo	345	288	179	67	119	120	119	122	96	189	418	548	416	Zapallo	
Otros Cons. Interno	12 669	14 667	23 551	16 550	9 760	9 676	10 076	10 789	11 466	10 904	11 834	12 755	13 402	Otros Cons. Interno	
INDUSTRIAL Y/O EXP.														INDUSTRIAL Y/O EXP.	
Cacao	1 956	2 599	2 669	1 995	1 599	1 261	643	453	389	242	408	1 630	2 600	Cacao	
Café	9 042	9 837	9 511	2 655	1 364	314	0	0	0	0	2 004	5 242	10 394	Café	
Maíz A. Duro	3 256	1 131	151	89	959	984	547	439	664	2 193	3 757	3 912	2 954	Maíz A. Duro	
Otros Industrial y/o Exp.	0	0	0	4	31	31	14	1	0	0	0	0	0	Otros Industrial y/o Exp.	
PECUARIO														PECUARIO	
CARNE 2/														CARNE 2/	
Carne Ave	839,9	974,2	699,1	981,5	1 096,1	1 070,6	807,5	502,8	579,8	991,8	989,7	987,8	906,6	Carne Ave	
Carne Ovino	231,2	238,1	246,7	254,9	255,3	250,4	244,8	256,7	245,6	232,2	235,9	237,2	237,6	Carne Ovino	
Carne Porcino	290,6	303,2	306,0	321,5	315,2	310,9	313,7	319,5	346,5	311,4	321,1	348,7	325,7	Carne Porcino	
Carne Vacuno	737,0	742,7	755,1	773,0	756,8	741,0	741,7	870,0	754,3	705,6	710,6	731,2	724,9	Carne Vacuno	
Carne Caprino	3,2	3,3	3,5	3,4	3,7	3,8	3,8	3,9	3,9	3,1	3,2	3,3	3,2	Carne Caprino	
Carne Alpaca	20,5	21,5	22,0	22,3	22,7	22,8	23,1	23,7	24,7	21,7	22,4	21,8	21,7	Carne Alpaca	
Carne Llama	17,1	15,9	16,5	17,3	17,5	17,5	17,7	18,0	19,1	16,8	18,0	17,0	17,3	Carne Llama	
Huevo	126,8	142,3	148,4	137,9	135,4	137,9	133,4	132,4	129,8	131,4	136,0	139,8	136,5	Huevo	
Leche	3 848,1	4 052,6	4 143,1	4 156,6	4 057,7	3 874,6	3 980,1	3 943,0	4 038,1	4 206,5	4 013,9	4 398,8	4 240,0	Leche	
Lana	162,6	15,0	0,0	0,0	0,0	0,0	0,0	0,0	0,0	69,6	442,9	600,1	173,1	Lana	
FIBRA														FIBRA	
Fibra de Alpaca	0,0	0,0	0,0	0,0	0,0	8,3	62,1	44,8	3,0	0,0	0,0	0,0	0,0	Fibra de Alpaca	
Fibra de Llama	0,0	0,0	0,0	0,0	0,0	0,3	27,1	21,2	2,0	0,0	0,0	0,0	0,0	Fibra de Llama	

1/ Cifras preliminares

2/ Peso Neto, no de animales en pie.

FUENTE: MINAGRI

ELABORACIÓN: BCRP. Sucursal Huancayo. Departamento de Estudios Económicos.



ANEXO 2

JUNÍN: PRODUCCIÓN MINERA METÁLICA 1/
(Contenido Fino)

Producción Metálica Concentración	2 015									2 016				Producción Metálica Concentración
	ABR	MAY	JUN	JUL	AGO	SET	OCT	NOV	DIC	ENE	FEB	MAR	ABR	
COBRE (TMF)	15 351	16 096	20 131	18 989	19 273	13 706	17 423	20 583	21 178	14 147	10 449	12 463	14 846	COBRE (TMF)
PLOMO (TMF)	3 413	3 637	4 265	3 525	3 912	3 860	3 832	4 466	5 135	4 135	4 583	4 365	4 647	PLOMO (TMF)
ZINC (TMF)	22 166	24 302	22 860	23 262	24 899	25 476	27 204	27 339	29 506	26 974	26 513	26 413	26 377	ZINC (TMF)
PLATA (Kg.f)	66 676	65 069	70 695	67 380	63 115	68 712	69 140	73 343	78 086	60 681	67 777	68 492	72 113	PLATA (Kg.f)
ORO (Grm.f)	69 121	60 971	62 925	69 340	59 211	68 494	58 998	62 565	63 265	50 779	57 737	67 111	60 382	ORO (Grm.f)
MOLIBDENO (TMF)	162	243	281	194	24	197	247	325	277	106	104	64	70	MOLIBDENO (TMF)

1/ Cifras preliminares.

FUENTE: MINEM

ELABORACIÓN: BCRP. Sucursal Huancayo. Departamento de Estudios Económicos.



ANEXO 3

JUNÍN: PRODUCCIÓN MANUFACTURERA 1/
(índice 1994 = 100)

DESCRIPCIÓN	2 015									2 016				DESCRIPCIÓN	
	ABR	MAY	JUN	JUL	AGO	SET	OCT	NOV	DIC	ENE	FEB	MAR	ABR		
I. MANUFACTURA PRIMARIA	0	0	0	0	0	0	0	0	0	0	0	0	0	0	I. MANUFACTURA PRIMARIA
Refinación de metales	0	0	0	0	0	0	0	0	0	0	0	0	0	0	Refinación de metales
Cobre refinado	0	0	0	0	0	0	0	0	0	0	0	0	0	0	Cobre refinado
Plomo refinado	0	0	0	0	0	0	0	0	0	0	0	0	0	0	Plomo refinado
Zinc refinado	0	0	0	0	0	0	0	0	0	0	0	0	0	0	Zinc refinado
Plata refinada	0	0	0	0	0	0	0	0	0	0	0	0	0	0	Plata refinada
Zinc en polvo	0	0	0	0	0	0	0	0	0	0	0	0	0	0	Zinc en polvo
Trióxido de arsénico	0	0	0	0	0	0	0	0	0	0	0	0	0	0	Trióxido de arsénico
Bismuto	0	0	0	0	0	0	0	0	0	0	0	0	0	0	Bismuto
Otros 2/	0	0	0	0	0	0	0	0	0	0	0	0	0	0	Otros 2/
II. MANUFACTURA NO PRIMARIA	219	212	224	231	248	263	287	225	235	223	205	193	197	II. MANUFACTURA NO PRIMARIA	
A. Alimentos	310	332	366	374	357	308	418	406	355	340	403	343	314	A. Alimentos	
Condimentos	345	360	400	410	390	347	458	446	382	381	427	366	337	Condimentos	
Galletas	122	186	191	181	182	100	208	198	210	123	274	219	193	Galletas	
B. Productos Químicos	2	1	0	1	1	1	0	1	1	1	0	0	2	B. Productos Químicos	
Plásticos	86	31	19	37	31	31	19	31	31	31	17	19	62	Plásticos	
Acido sulfúrico	0	0	0	0	0	0	0	0	0	0	0	0	0	Acido sulfúrico	
Sulfato de cobre	0	0	0	0	0	0	0	0	0	0	0	0	0	Sulfato de cobre	
Sulfato de zinc	0	0	0	0	0	0	0	0	0	0	0	0	0	Sulfato de zinc	
Otros 3/	0	0	0	0	0	0	0	0	0	0	0	0	0	Otros 3/	
C. Minerales No Metálicos	255	246	260	268	290	309	335	261	274	260	238	224	230	C. Minerales No Metálicos	
Cemento	255	246	260	268	290	309	335	261	274	260	238	224	230	Cemento	
TOTAL	34	33	34	35	38	41	44	35	36	34	32	30	30	TOTAL	

1/ Cifras preliminares. A precios de 1994

2/ Oro, Selenio, Teluro, Arsénico, Antimonio, entre otros.

3/ Oleum 105,62%.

FUENTE: Empresas manufactureras

ELABORACIÓN: BCRP. Sucursal Huancayo. Departamento de Estudios Económicos.



ANEXO 4

JUNÍN: PRODUCCIÓN MANUFACTURERA 1/
(Variación Porcentual Real)

DESCRIPCIÓN	2 015										2 016				DESCRIPCIÓN
	ABR	MAY	JUN	JUL	AGO	SET	OCT	NOV	DIC	ENE	FEB	MAR	ABR		
I. MANUFACTURA PRIMARIA	-100,0	-100,0	-100,0	-	-	-	-	-	-	-	-	-	-	I. MANUFACTURA PRIMARIA	
Refinación de metales	-100,0	-100,0	-100,0	-	-	-	-	-	-	-	-	-	-	Refinación de metales	
Cobre refinado	-	-	-	-	-	-	-	-	-	-	-	-	-	Cobre refinado	
Plomo refinado	-100,0	-100,0	-	-	-	-	-	-	-	-	-	-	-	Plomo refinado	
Zinc refinado	-100,0	-100,0	-	-	-	-	-	-	-	-	-	-	-	Zinc refinado	
Plata refinada	-100,0	-100,0	-	-	-	-	-	-	-	-	-	-	-	Plata refinada	
Zinc en polvo	-	-	-	-	-	-	-	-	-	-	-	-	-	Zinc en polvo	
Trióxido de arsénico	-	-	-	-	-	-	-	-	-	-	-	-	-	Trióxido de arsénico	
Bismuto	-100,0	-100,0	-	-	-	-	-	-	-	-	-	-	-	Bismuto	
Otros 2/	-100,0	-100,0	-100,0	-	-	-	-	-	-	-	-	-	-	Otros 2/	
II. MANUFACTURA NO PRIMARIA	-3,2	-6,7	-2,4	-4,9	-2,5	-2,7	6,5	-14,0	-0,4	-0,5	3,9	-11,0	-9,7	II. MANUFACTURA NO PRIMARIA	
A. Alimentos	-5,0	-6,5	41,4	8,7	37,4	-16,3	9,3	16,7	35,9	31,7	37,4	5,7	1,5	A. Alimentos	
Condimentos	-1,0	-4,6	39,6	10,8	43,6	-13,9	11,2	18,3	35,9	33,5	36,8	2,2	-2,3	Condimentos	
Galletas	-40,1	-22,7	65,0	-11,1	-7,6	-44,7	-8,4	1,0	35,0	8,1	42,1	50,3	57,5	Galletas	
B. Productos Químicos	-37,8	-78,7	-90,0	-79,3	-76,5	-64,3	-80,0	-77,8	-44,4	-44,4	-72,5	-40,0	-28,6	B. Productos Químicos	
Plásticos	-37,8	-78,7	-90,0	-79,3	-76,5	-64,3	-80,0	-77,8	-44,4	-44,4	-72,5	-40,0	-28,6	Plásticos	
Acido sulfúrico	-	-	-	-	-	-	-	-	-	-	-	-	-	Acido sulfúrico	
Sulfato de cobre	-	-	-	-	-	-	-	-	-	-	-	-	-	Sulfato de cobre	
Sulfato de zinc	-	-	-	-	-	-	-	-	-	-	-	-	-	Sulfato de zinc	
Otros 3/	-	-	-	-	-	-	-	-	-	-	-	-	-	Otros 3/	
C. Minerales No Metálicos	-3,1	-6,6	-3,2	-5,2	-3,2	-2,3	6,5	-14,7	-1,1	-1,2	2,9	-11,5	-10,0	C. Minerales No Metálicos	
Cemento	-3,1	-6,6	-3,2	-5,2	-3,2	-2,3	6,5	-14,7	-1,1	-1,2	2,9	-11,5	-10,0	Cemento	
TOTAL	-50,8	-46,9	-3,0	-4,9	-2,5	-2,7	6,5	-14,0	-0,4	-0,5	3,9	-11,0	-9,7	TOTAL	

1/ Cifras preliminares. A precios de 1994

2/ Oro, Selenio, Teluro, Arsénico, Antimonio, entre otros.

3/ Oleum 105,62%.

FUENTE: Empresas manufactureras

ELABORACIÓN: BCRP. Sucursal Huancayo. Departamento de Estudios Económicos.



ANEXO 5

JUNÍN: EXPORTACIONES FOB POR TIPO DE PRODUCTOS 1/
(Millones US\$)

TIPO	2 015									2 016				TIPO
	ABR	MAY	JUN	JUL	AGO	SET	OCT	NOV	DIC	ENE	FEB	MAR	ABR	
Productos Tradicionales	81	96	103	82	67	68	65	67	116	37	42	46	47	Productos Tradicionales
Agrícolas	1	4	8	9	7	7	7	4	2	1	1	1	0	Agrícolas
Mineros 2/	80	92	95	73	60	60	58	63	113	36	41	45	47	Mineros 2/
Productos No Tradicionales	1	2	4	4	5	10	2	2	3	2	3	1	5	Productos No Tradicionales
Agropecuarios	1	2	3	4	4	4	2	1	2	1	1	1	1	Agropecuarios
Pesqueros	0	0	1	0	0	1	0	0	0	0	0	0	0	Pesqueros
Textiles	0	0	0	0	0	0	0	0	0	0	0	0	0	Textiles
Maderas y papeles, y sus manufacturas	0	0	0	0	0	0	0	0	0	0	0	0	0	Maderas y papeles, y sus manufacturas
Químicos	0	0	0	0	0	0	0	0	0	0	0	0	0	Químicos
Minerales no metálicos	0	0	0	0	0	0	0	0	0	0	0	0	0	Minerales no metálicos
Sidero - metalúrgicos y joyería	0	0	0	0	0	4	0	0	0	0	0	0	3	Sidero - metalúrgicos y joyería
Metal - mecánicos	0	0	0	0	0	0	0	0	0	0	0	0	0	Metal - mecánicos
Otros no tradicionales	0	0	0	0	0	1	0	0	1	0	1	0	1	Otros no tradicionales
TOTAL EXPORTACIONES	82	99	107	87	71	77	68	69	119	39	44	48	52	TOTAL EXPORTACIONES

1/ Cifras Preliminares.

2/ Incluye minerales refinados.

FUENTE: SUNAT

ELABORACIÓN: BCRP. Sucursal Huancayo. Departamento de Estudios Económicos.



ANEXO 6



JUNÍN: EXPORTACIONES FOB DE PRODUCTOS TRADICIONALES 1/

(Millones US\$)

TIPO	2 015									2 016				TIPO
	ABR	MAY	JUN	JUL	AGO	SET	OCT	NOV	DIC	ENE	FEB	MAR	ABR	
AGROPECUARIO	1	4	8	9	7	7	7	4	2	1	1	1	0	AGROPECUARIO
Café														Café
Volumen (TM)	351	1 059	2 063	2 128	1 860	1 891	1 977	1 026	625	332	220	442	152	Volumen (TM)
Valor (Millones US\$)	1	4	8	8	7	7	7	4	2	1	1	1	0	Valor (Millones US\$)
Lana														Lana
Volumen (TM)	0	0	0	0	0	0	0	0	0	0	0	0	0	Volumen (TM)
Valor (Millones US\$)	0	0	0	0	0	0	0	0	0	0	0	0	0	Valor (Millones US\$)
Chancaca														Chancaca
Volumen (TM)	0	0	0	0	0	0	0	0	0	0	0	0	0	Volumen (TM)
Valor (Millones US\$)	0	0	0	0	0	0	0	0	0	0	0	0	0	Valor (Millones US\$)
Pieles														Pieles
Volumen (TM)	0	0	0	46	0	0	0	0	0	0	0	0	0	Volumen (TM)
Valor (Millones US\$)	0	0	0	1	0	0	0	0	0	0	0	0	0	Valor (Millones US\$)
MINEROS	80	92	95	73	60	60	58	63	113	36	41	45	47	MINEROS
Plata														Plata
Volumen (TM)	0	0	0	1 411	593	0	1 317	2 823	7 018	0	2 244	1 538	0	Volumen (TM)
Valor (Millones US\$)	0	0	0	3	1	0	3	7	16	0	5	4	0	Valor (Millones US\$)
Cobre														Cobre
Volumen (TM)	53 416	63 186	68 513	52 484	53 256	58 687	55 824	50 506	89 995	38 740	34 760	18 215	59 941	Volumen (TM)
Valor (Millones US\$)	56	66	79	55	51	52	50	46	68	28	28	17	45	Valor (Millones US\$)
Plomo														Plomo
Volumen (TM)	5 412	4 795	528	1 703	138	1 449	1 342	128	6 407	322	3 176	0	0	Volumen (TM)
Valor (Millones US\$)	15	15	4	4	1	3	2	1	15	2	5	0	0	Valor (Millones US\$)
Zinc														Zinc
Volumen (TM)	3 905	9 347	5 149	7 125	6 110	5 127	4 456	11 496	23 612	11 094	4 539	20 729	0	Volumen (TM)
Valor (Millones US\$)	3	7	5	6	4	4	3	7	13	6	3	21	0	Valor (Millones US\$)
Otros														Otros
Volumen (TM)	9 165	7 595	29 864	12 287	0	0	0	0	0	0	0	0	0	Volumen (TM)
Valor (Millones US\$)	2	1	5	2	0	0	0	0	0	0	0	0	0	Valor (Millones US\$)
Minerales Refinados	4	2	2	3	2	1	0	3	2	0	1	4	1	Minerales Refinados
• Plata refinada														• Plata refinada
Volumen (TM)	0	0	0	0	0	0	0	5	0	0	0	0	0	Volumen (TM)
Valor (Millones US\$)	0	0	0	0	0	0	0	3	0	0	0	0	0	Valor (Millones US\$)
• Cobre refinado														• Cobre refinado
Volumen (TM)	0	0	0	0	0	0	0	0	0	0	0	0	0	Volumen (TM)
Valor (Millones US\$)	0	0	0	0	0	0	0	0	0	0	0	0	0	Valor (Millones US\$)
• Plomo refinado														• Plomo refinado
Volumen (TM)	0	0	0	0	0	0	0	0	0	0	0	0	0	Volumen (TM)
Valor (Millones US\$)	0	0	0	0	0	0	0	0	0	0	0	0	0	Valor (Millones US\$)
• Zinc refinado														• Zinc refinado
Volumen (TM)	0	0	0	0	0	0	0	0	0	0	0	0	0	Volumen (TM)
Valor (Millones US\$)	0	0	0	0	0	0	0	0	0	0	0	0	0	Valor (Millones US\$)
• Oro refinado														• Oro refinado
Volumen (Kilogramos)	123	81	86	97	87	51	0	0	113	0	52	180	55	Volumen (Kilogramos)
Valor (Millones US\$)	4	2	2	3	2	1	0	0	2	0	1	4	1	Valor (Millones US\$)
• Otros refinados (TM)	0	0	0	0	0	0	0	0	0	0	0	0	0	• Otros refinados (TM)
• Otros refinados (mil US\$)	0	0	0	0	0	0	0	0	0	0	0	0	0	• Otros refinados (mil US\$)
TOTAL	81	96	103	82	67	68	65	67	116	37	42	46	47	TOTAL

1 Cifras Preliminares.

FUENTE: SUNAT

ELABORACIÓN: BCRP, Sucursal Huancayo, Departamento de Estudios Económicos.



ANEXO 7

JUNÍN: INGRESOS CORRIENTES DEL GOBIERNO CENTRAL

(Millones de soles)

	2 015										2 016				
	ABR	MAY	JUN	JUL	AGO	SET	OCT	NOV	DIC	ENE	FEB	MAR	ABR		
I. INGRESOS TRIBUTARIOS	45	28	30	33	37	38	37	41	41	43	40	43	42	I. INGRESOS TRIBUTARIOS	
1). Impuesto a la Renta	29	15	13	17	19	19	19	20	21	23	22	25	26	1). Impuesto a la Renta	
Personas Naturales	4	4	4	4	4	4	4	4	5	6	5	4	5	Personas Naturales	
Personas Jurídicas	11	9	9	12	14	14	14	15	14	17	16	16	13	Personas Jurídicas	
Regularización	14	2	1	1	1	1	1	2	2	1	1	5	8	Regularización	
2). Impuesto a las Importaciones	0	0	0	0	0	0	0	0	0	0	0	0	0	2). Impuesto a las Importaciones	
3). Impuesto General a las Ventas	11	8	12	11	13	13	13	16	14	16	14	14	10	3). Impuesto General a las Ventas	
4). Imp. Selectivo al Consumo (ISC)	0	0	0	0	0	0	0	0	0	0	0	0	0	4). Imp. Selectivo al Consumo (ISC)	
5). Otros Ingresos Tributarios	5	5	5	5	5	5	5	5	6	3	4	4	6	5). Otros Ingresos Tributarios	
II. INGRESOS NO TRIBUTARIOS	1	1	2	1	2	2	2	1	3	0	2	2	0	II. INGRESOS NO TRIBUTARIOS	
TOTAL INGRESOS (I + II)	47	29	32	34	39	40	38	41	45	43	42	45	43	TOTAL INGRESOS (I + II)	

Fuente: Superintendencia Nacional de Administración Tributaria - SUNAT
 Elaboración: BCRP - Sucursal Huancayo.



ANEXO 8

JUNÍN: EJECUCIÓN DEL PRESUPUESTO DE GASTOS DEL GOBIERNO NACIONAL 1/

(Millones de soles)

	2 015										2 016				
	ABR	MAY	JUN	JUL	AGO	SET	OCT	NOV	DIC	ENE	FEB	MAR	ABR		
GASTOS NO FINANCIEROS	123	81	99	125	99	105	106	150	220	92	88	110	95	GASTOS NO FINANCIEROS	
a. GASTOS CORRIENTES	85	66	82	106	86	86	82	110	135	79	83	95	83	a. GASTOS CORRIENTES	
1. Personal y Obligaciones Sociales	27	28	29	32	30	26	26	50	33	31	30	32	32	1. Personal y Obligaciones Sociales	
2. Pensiones y Otras Prest. Sociales	21	18	18	45	18	18	19	18	30	18	18	18	19	2. Pensiones y Otras Prest. Sociales	
3. Bienes y Servicios	13	16	12	17	17	20	14	34	45	8	18	28	16	3. Bienes y Servicios	
4. Donaciones y Transferencias 2/	0	0	0	0	0	0	0	1	2	20	0	0	0	4. Donaciones y Transferencias	
5. Otros Gastos Corrientes	22	5	23	12	21	22	22	6	25	3	17	18	16	5. Otros Gastos Corrientes	
b. GASTOS DE CAPITAL	38	15	17	19	13	19	25	41	84	12	4	15	12	b. GASTOS DE CAPITAL	
1. Adquisición de Activos No Financieros	19	15	16	19	12	16	24	13	28	12	4	14	12	1. Adquisición de Activos No Financieros	
2. Otros gastos de capital 3/	20	0	1	0	1	4	0	27	57	0	0	1	0	2. Otros gastos de capital	

1/ Información actualizada al 30 de abril de 2016.

2/ Neto de transferencias intergubernamentales.

3/ Incluye donaciones y transferencias.

FUENTE: Ministerio de Economía y Finanzas

ELABORACIÓN: BCRP, Sucursal Huancayo. Departamento de Estudios Económicos.



ANEXO 9

JUNÍN: EJECUCIÓN DEL PRESUPUESTO DE GASTOS DEL GOBIERNO REGIONAL 1/

(Millones de soles)

	2 015									2 016				
	ABR	MAY	JUN	JUL	AGO	SET	OCT	NOV	DIC	ENE	FEB	MAR	ABR	
GASTOS NO FINANCIEROS	96	88	129	111	88	100	121	131	275	78	76	94	101	GASTOS NO FINANCIEROS
a. GASTOS CORRIENTES	71	75	78	88	80	86	87	93	163	78	73	81	82	a. GASTOS CORRIENTES
1. Personal y Obligaciones Sociales	51	53	54	61	54	55	58	61	75	60	55	55	57	1. Personal y Obligaciones Sociales
2. Pensiones y Otras Prest. Sociales	9	11	10	11	9	9	9	10	16	13	10	11	10	2. Pensiones y Otras Prest. Sociales
3. Bienes y Servicios	10	11	14	16	16	21	19	21	58	5	8	15	15	3. Bienes y Servicios
4. Donaciones y Transferencias	0	0	0	0	0	0	0	0	0	0	0	0	0	4. Donaciones y Transferencias
5. Otros Gastos Corrientes	0	0	0	0	0	0	0	0	14	0	0	0	0	5. Otros Gastos Corrientes
b. GASTOS DE CAPITAL	25	14	51	23	9	14	34	38	112	0	4	13	20	b. GASTOS DE CAPITAL
1. Adquisición de Activos No Financieros	25	14	16	23	9	14	34	38	112	0	4	13	20	1. Adquisición de Activos No Financieros
2. Otros gastos de capital 2/	0	0	35	0	0	0	0	0	0	0	0	0	0	2. Otros gastos de capital

1/ Información actualizada al 30 de abril de 2016.

2/ Incluye donaciones y transferencias.

FUENTE: Ministerio de Economía y Finanzas

ELABORACIÓN: BCRP, Sucursal Huancayo. Departamento de Estudios Económicos.



ANEXO 10

JUNÍN: EJECUCIÓN DEL PRESUPUESTO DE GASTOS DE LOS GOBIERNOS LOCALES 1/

(Millones de soles)

	2 015									2 016				
	ABR	MAY	JUN	JUL	AGO	SET	OCT	NOV	DIC	ENE	FEB	MAR	ABR	
GASTOS NO FINANCIEROS	45	45	63	82	49	62	61	73	227	19	36	69	62	GASTOS NO FINANCIEROS
a. GASTOS CORRIENTES	25	25	28	31	28	30	28	29	59	13	24	32	30	a. GASTOS CORRIENTES
1. Personal y Obligaciones Sociales	7	6	6	10	6	7	6	7	11	8	8	7	7	1. Personal y Obligaciones Sociales
2. Pensiones y Otras Prest. Sociales	2	2	3	2	3	4	3	2	6	1	1	3	2	2. Pensiones y Otras Prest. Sociales
3. Bienes y Servicios	15	16	17	17	16	16	18	17	37	4	15	20	20	3. Bienes y Servicios
4. Donaciones y Transferencias	0	0	1	2	3	3	1	2	4	0	0	1	1	4. Donaciones y Transferencias
5. Otros Gastos Corrientes	0	0	1	0	0	0	0	0	1	0	0	1	0	5. Otros Gastos Corrientes
b. GASTOS DE CAPITAL	21	20	35	50	21	32	33	44	168	6	12	37	32	b. GASTOS DE CAPITAL
1. Adquisición de Activos No Financieros	21	20	34	49	21	31	32	43	168	6	12	37	32	1. Adquisición de Activos No Financieros
2. Otros gastos de capital 2/	0	0	1	1	0	1	0	0	1	0	0	0	0	2. Otros gastos de capital

1/ Información actualizada al 30 de abril de 2016.

2/ Incluye donaciones y transferencias.

FUENTE: Ministerio de Economía y Finanzas

ELABORACIÓN: BCRP, Sucursal Huancayo. Departamento de Estudios Económicos



ANEXO 11

JUNÍN: MOROSIDAD 1/
(En porcentajes)

ENTIDADES FINANCIERAS	2 015										2 016			ENTIDADES FINANCIERAS
	MAR	ABR	MAY	JUN	JUL	AGO	SET	OCT	NOV	DIC	ENE	FEB	MAR	
I. BANCA MÚLTIPLE	6,0	6,1	6,1	6,0	6,2	6,1	5,8	5,9	5,7	5,5	5,6	5,7	5,6	I. BANCA MÚLTIPLE
II. INSTITUCIONES NO BANCARIAS														II. INSTITUCIONES NO BANCARIAS
Financieras	6,1	5,9	5,6	4,7	4,7	4,8	4,8	5,5	5,4	5,1	5,2	5,5	5,4	Financieras
Cajas Municipales	3,8	3,7	3,8	3,6	3,4	3,4	3,4	3,3	3,4	3,2	3,6	3,6	3,5	Cajas Municipales
Cajas Rurales	10,2	9,9	9,0	8,9	8,8	8,9	6,4	4,0	3,9	4,3	4,2	4,2	4,3	Cajas Rurales
EDPYMEs	4,4	4,6	4,7	4,8	4,8	4,9	4,9	4,7	4,7	4,5	5,0	5,1	5,1	EDPYMEs
III. ENTIDADES ESTATALES														III. ENTIDADES ESTATALES
Banco de la Nación 2/	1,0	1,0	1,0	1,2	1,2	1,2	1,3	1,2	1,3	1,3	1,2	1,2	1,2	Banco de la Nación 2/
Agrobanco 3/	1,4	1,4	1,4	1,4	1,4	1,3	1,2	1,1	1,1	1,0	1,0	1,9	1,6	Agrobanco 3/
TOTAL	5,0	5,1	5,0	4,9	4,9	4,9	4,7	4,7	4,7	4,5	4,7	4,7	4,6	TOTAL

1/ Cifras preliminares.

2/ Sólo considera los créditos de consumo e hipotecario.

3/ No considera los créditos a las demás empresas del sector.

FUENTE: Superintendencia de Banca, Seguros y AFP

ELABORACIÓN: BCRP, Sucursal Huancayo. Departamento de Estudios Económicos