

BANCO CENTRAL DE RESERVA DEL PERÚ
SUCURSAL HUANCAYO



JUNÍN: Síntesis de Actividad Económica
Marzo 2016¹

Departamento de Estudios Económicos

El Banco Central de Reserva del Perú (BCRP) ha considerado presentar un conjunto de indicadores sectoriales de actividad económica con la finalidad de poder realizar el seguimiento del desempeño de la economía departamental. Para el sector real, se ha utilizado el Valor Bruto de Producción a precios del año 2007 para los sectores disponibles. Cabe señalar que a partir de enero 2014, el Instituto Nacional de Estadística (INEI) ha realizado el cambio de año base (de 1994 a 2007) para la construcción del Producto Bruto Interno (PBI) nacional, estando en elaboración la desagregación departamental. En la medida que se publique referida información, el BCRP volvería a elaborar para cada departamento un indicador agregado de actividad económica.

¹ En el presente informe participaron Francisco Callupe Casaño y Miguel Angel Campos Arias.

ÍNDICE

	<i>Página</i>
RESUMEN EJECUTIVO	3
I. ACTIVIDAD PRODUCTIVA.....	5
1. Actividad primaria.....	5
1.1 Sector agropecuario.....	5
1.2 Sector minería.....	7
2. Otros indicadores sectoriales.....	8
1.1 Sector manufactura.....	8
2.2 Sector construcción.....	9
2.3 Arribos a los establecimientos de hospedaje	10
II. SECTOR EXTERNO	11
1. Exportaciones.....	11
III. CRÉDITOS Y DEPÓSITOS	12
1. Créditos.....	12
2. Depósitos	14
IV. EJECUCIÓN DEL PRESUPUESTO DE GASTOS DEL GOBIERNO GENERAL.....	15
1. Ejecución del Presupuesto de Gastos Corrientes del Gobierno General.....	15
2. Ejecución del Presupuesto de Inversiones del Gobierno General	16
V. ANEXOS	18



RESUMEN EJECUTIVO

Principales hechos de importancia

- Durante el tercer mes de 2016, la minería metálica registró una contracción de 13,7 por ciento, luego de contabilizar 30 meses de crecimiento consecutivo, explicándose el resultado por la menor producción de cobre principalmente, además de plata y molibdeno. Contrariamente, el sector agropecuario registró un incremento de 3,8 por ciento en el mes, ante la mayor oferta de los sub sectores agrícola y pecuario.
- En cuanto a los otros indicadores de actividad económica en la región, destacó el incremento del crédito directo total (10,1 por ciento); crédito de consumo (0,2 por ciento); crédito hipotecario (0,7 por ciento); los despachos de cemento (12,8 por ciento); los arribos a los establecimientos de hospedaje (16,8 por ciento) y la inversión pública (40,4 por ciento). Contrariamente, disminuyó la producción manufacturera (-11,0 por ciento).

Actividad primaria

- El **sector agropecuario** creció 3,8 por ciento en el mes, ante la mayor oferta de los sub sectores agrícola (3,2 por ciento) y pecuario (7,0 por ciento), destacando en el primer caso la producción destinada al mercado externo y agroindustria, principalmente por café y cacao; mientras que en el sector pecuario sobresalió por leche, lana, huevo y todas las carnes con excepción a la de vacuno. Entre enero y marzo, creció 0,6 por ciento, ante la mayor oferta del sector pecuario (4,3 por ciento), sobresaliendo la oferta de leche, lana, huevo y todas las carnes con excepción a las de ovino y vacuno; contrarrestado por la menor producción del sector agrícola (-0,2 por ciento).
- La **actividad minera**, luego de 30 meses consecutivos de resultados positivos, se redujo en marzo, cayendo en 13,7 por ciento ante la menor oferta de cobre (-28,3 por ciento), plata (-8,8 por ciento) y molibdeno (-59,9 por ciento), explicado en el primer caso por la menor producción de Minera Chinalco que ejecuta el proyecto Toromocho (-34,3 por ciento). A partir de febrero 2014, se registró por primera vez la producción de molibdeno en Junín a cargo de Minera Chinalco, sumando 64 toneladas en el mes y 274 toneladas entre enero y marzo. De igual forma, se registró oferta de oro por la Minera IRL, desde enero de 2014, sumando 67 111 gramos en el mes y 175 627 gramos en lo que va del año. Entre enero y marzo, la actividad minera creció ligeramente en 0,5 por ciento, explicado por la mayor obtención de plomo, zinc, plata y oro.

Otros indicadores de actividad económica

- La **producción manufacturera**, a precios de 1994, se contrajo en 11,0 por ciento en el mes, debido a la menor producción de la manufactura no primaria, toda vez que la manufactura primaria fue nula por el cierre de operaciones de la empresa refinadora de minerales Doe Run (manufactura primaria) a mediados de 2014. El resultado adverso del mes se debió a la menor producción de cemento y productos químicos (plásticos); mientras que entre enero y marzo disminuyó en 2,7 por ciento, influenciado por la menor actividad de la manufactura no primaria.
- En marzo, los **despachos de cemento** en Junín, a cargo de la empresa UNACEM (plantas de Condorcocha y Atocongo con las marcas Cemento Andino y Sol, respectivamente) aumentaron en 12,8 por ciento, acumulando con ello ocho meses de resultados favorables. El resultado del mes se relacionó a la mayor inversión privada, destacando la construcción del nuevo centro comercial Open Plaza en la ciudad de Huancayo, y por la recuperación de la inversión pública que aumentó 40,4 por ciento en el mes. Entre enero y marzo, los despachos acumularon una expansión de 18,0 por ciento, ante la favorable inversión privada, habiendo caído la inversión pública, en dicho periodo, en 14,7 por ciento.

- Los **arribos a los establecimientos de hospedaje** en el mes se incrementaron en 16,8 por ciento, con lo que acumuló cuatro meses de resultados positivos. El incremento en el mes se debió a la mayor afluencia de visitantes nacionales y extranjeros, principalmente a la Selva Central y Valle del Mantaro, debido a que en el mes se realizó actividades por Semana Santa. Entre enero y marzo, los arribos (280,1 miles) crecieron en 12,4 por ciento respecto del año anterior, debido a la mayor afluencia de visitantes nacionales y extranjeros por motivo de Semana Santa en marzo, no obstante que en febrero se registraran dificultades en la carretera central (huaicos).
- El **crédito directo total** en la región (S/. 4 484 millones) creció 10,1 por ciento respecto a igual mes del año 2014, impulsado por los mayores aumentos que se orientaron a los rubros de **empresa** (16,6 por ciento), **hipotecario** (0,7 por ciento) y **consumo** (0,2 por ciento). Respecto al mes previo, aumentó en 1,0 por ciento, sustentado en el incremento destinado para empresas y personas.
- La **inversión pública** en el mes (S/. 64 millones) se expandió en S/. 20 millones (40,4 por ciento de variación real interanual), debido a mayores gastos en los tres niveles de gobierno. Entre enero y marzo, disminuyó en S/. 13 millones (-14,7 por ciento), por las menores inversiones en los gobiernos Nacional y Regional. Respecto a los principales proyectos que se ejecutaron entre enero y marzo, sobresalieron: “Construcción del túnel Yanango y accesos” con S/. 14,2 millones a cargo del Gobierno Central; el “Mejoramiento del servicio de la capacidad operativa del pool de maquinarias de la municipalidad distrital de Pichanaqui, distrito de Pichanaqui - Chanchamayo” con S/. 3,3 millones a cargo del Gobierno Local; el “Mejoramiento y ampliación de los sistemas de agua potable y alcantarillado de la localidad de Rio Negro, distrito de Rio Negro – Satipo” con S/. 3,3 millones a cargo del Gobierno Local correspondiente; y el “Mejoramiento y ampliación de los sistemas de agua potable y alcantarillado de los centros poblados de Apata (barrios Pariahuanca, Libre y Nuevo), Huamantanga, Cocharcas, Santa María y Nueva Esperanza del distrito de Apata, provincia de Jauja” con S/. 2,5 millones devengados por el Gobierno Local.

CUADRO N° 1
OTROS INDICADORES DE ACTIVIDAD ECONÓMICA
 (Variación % respecto a similar mes del año anterior)

	Oct.15	Nov.15	Dic.15	Ene.16	Feb.16	Mar.16
Producción industrial 1/	↑ 6,5	↓ -14,0	↓ -0,4	↓ -0,5	↑ 3,9	↓ -11,0
Despachos de cemento 1/	↑ 24,2	↑ 13,2	↑ 23,7	↑ 16,5	↑ 25,2	↑ 12,8
Arribos a los establecimientos de hospedaje	↑ 15,9	↓ -5,7	↑ 16,5	↑ 12,0	↑ 8,2	↑ 16,8
Crédito total 2/	↑ 8,4	↑ 9,0	↑ 9,4	↑ 10,1	↑ 10,0	↑ 10,1
Crédito de consumo 2/	↑ 10,4	↑ 10,6	↑ 10,7	↑ 10,5	↑ 0,1	↑ 0,2
Crédito hipotecario 2/	↑ 9,3	↑ 9,2	↑ 9,2	↑ 9,6	↑ 1,4	↑ 0,7
Inversión pública 1/	↓ -9,8	↓ -34,8	↑ 85,7	↓ -63,8	↓ -15,5	↑ 40,4

1/ En términos reales.

2/ En términos nominales, con tipo de cambio fijo.

Fuentes: BCRP - Sucursal Huancayo, UNACEM, MINCETUR, SBS y MEF.

I. ACTIVIDAD PRODUCTIVA

1. Actividad primaria

1.1 Sector agropecuario

- La actividad agropecuaria creció 3,8 por ciento en el mes, ante la mayor producción de los sub sectores agrícola (3,2 por ciento) y pecuario (7,0 por ciento); mientras que entre enero y marzo se expandió en 0,6 por ciento, ante la mayor oferta de la parte pecuaria (4,3 por ciento).

CUADRO N° 2
SECTOR AGROPECUARIO 1/
(Miles de toneladas)

Subsectores	Estructura Porcentual 2014 /2	Marzo			Enero - Marzo		
		2 015	2 016	Var.%	2 015	2 016	Var.%
AGRÍCOLA	83,6			3,2			-0,2
Orientada al mercado interno 2/	67,1			1,6			-3,1
Piña	9,3	34,3	33,9	-1,2	103,8	100,2	-3,4
Papa	14,0	42,0	35,3	-15,9	95,3	73,2	-23,2
Naranja	8,3	18,6	20,5	10,3	58,0	63,6	9,6
Plátano	5,1	16,8	17,0	1,3	50,2	50,5	0,6
Maíz Choclo	3,5	14,1	21,8	54,5	27,6	34,4	24,7
Yuca	2,0	6,1	6,3	2,2	19,3	20,1	3,9
Zanahoria	1,0	5,8	5,2	-11,2	15,3	13,6	-10,9
Arveja Grano Verde	1,9	4,6	4,5	-1,9	12,6	11,2	-11,2
Orientada al mercado externo y agroindustria 2/	16,5			7,0			13,0
Maíz A. Duro	0,9	4,2	3,9	-7,1	9,6	9,9	2,3
Café	10,9	5,1	5,2	2,9	6,6	7,2	10,6
Cacao	4,7	1,3	1,6	28,8	1,8	2,3	28,8
PECUARIO	16,4			7,0			4,3
Carne de vacuno 3/	4,2	0,7	0,7	-0,9	2,2	2,1	-4,4
Carne de ave 3/	3,0	0,9	1,0	13,0	2,6	3,0	15,6
Carne de ovino 3/	1,7	0,2	0,2	3,3	0,7	0,7	-4,7
Leche	2,9	4,1	4,4	7,7	11,8	12,6	7,2
SECTOR AGROPECUARIO	100,0			3,8			0,6

1/ Cifras preliminares

2/ A precios de 2007.

3/ Peso neto

Fuente: Ministerio de Agricultura y Riego

Elaboración: BCRP, Sucursal Huancayo. Departamento de Estudios Económicos

- En marzo, la parte agrícola aumentó en 3,2 por ciento, explicado por la mayor producción con destino al mercado externo y agroindustria (7,0 por ciento), ante la mayor oferta de café y cacao; además de la mayor oferta para el mercado interno (1,6 por ciento), sobresaliendo la oferta de maíz choclo, naranja, plátano, yuca y palta. Respecto a café, se debió al inicio de la campaña de cosecha y por el inicio de producción de las nuevas plantas que reemplazaron a las variedades susceptibles a la roya; y en cacao, por la ampliación de la superficie en producción, ante una demanda estable y adecuados precios de mercado.

- La producción pecuaria aumentó 7,0 por ciento en marzo, debido a la mayor oferta de leche, lana, huevo y todas las carnes con excepción a la de vacuno; justificándose en leche y lana por mejores precios de mercado y de los rendimientos. Entre enero y marzo, creció 4,3 por ciento, influenciado por la mayor producción de leche, huevo, lana y todas las carnes con excepción a las de vacuno y ovino. Se calcula que la oferta actual de leche se encontraría alrededor de 140 mil litros diarios, de los cuales el 70 por ciento se destina al mercado de Lima, concentrándose la mayor oferta en el Valle del Mantaro.
- En cuanto al avance de las siembras, en lo que va de la campaña agrícola 2015-2016, se instalaron 103 345 hectáreas, menor en 7 035 hectáreas (-6,4 por ciento) comparado a similar periodo de la campaña anterior. El resultado se explicó por la falta de lluvias en el Valle del Mantaro, principalmente en la margen izquierda del río Mantaro y en la zona sur del valle, por lo que cayeron las instalaciones de cultivos transitorios (3 554 hectáreas o 3,7 por ciento menos), sobresaliendo las reducciones en maíz amiláceo, trigo y papa, además de maca (843 hectáreas menos) por bajos precios en chacra respecto de la campaña anterior, y de maíz amarillo duro en la zona ceja de selva y selva. De igual forma, disminuyó la instalación de cultivos permanentes (3481 hectáreas o 25,9 por ciento menos), principalmente por café (3 899 hectáreas menos), debido a que entre el 2013 y 2015 se realizaron los mayores reemplazos de cafetos sensibles a “la roya” por plantas tolerantes (catimores).

CUADRO N° 3
SUPERFICIE SEMBRADA 1/
(Hectáreas)

	Campaña Agrícola 2/		Variación	
	2014-2015	2015-2016	Absoluta	Porcentual
Cultivos Transitorios	96 963	93 409	-3 554	-3,7
Papa	20 041	20 028	-13	-0,1
Cebada Grano	10 639	10 589	-50	-0,5
Maíz Amiláceo	8 182	7 840	-342	-4,2
Maíz Choclo	6 084	6 161	77	1,3
Maca	6 573	5 730	-843	-12,8
Yuca	5 427	5 641	214	3,9
Trigo	5 409	5 184	-225	-4,2
Maíz A. Duro	5 211	4 809	-402	-7,7
Avena Forrajera	4 382	4 309	-73	-1,7
Arveja Grano Verde	3 567	3 597	30	0,8
Otros	21 448	19 521	-1 927	-9,0
Cultivos Permanentes	13 417	9 936	-3 481	-25,9
Café	7 040	3 141	-3 899	-55,4
Piña	1 951	2 018	67	3,4
Plátano	1 393	1 379	-14	-1,0
Cacao	1 093	936	-157	-14,4
Cebada Forrajera	696	612	-84	-12,1
Otros	1 244	1 850	606	48,7
TOTAL	110 380	103 345	-7 035	-6,4

1/ Cifras preliminares

2/ De agosto a marzo

Fuente: Dirección Regional de Agricultura - Junín

Elaboración: BCRP, Sucursal Huancayo. Departamento de Estudios Económicos



1.2 Sector minería

- La actividad minera, luego de 30 meses de crecimiento continuo, registró una caída en marzo, al disminuir en 13,7 por ciento, debido a la menor oferta de cobre (-28,3 por ciento), plata (-8,8 por ciento) y molibdeno (-59,9 por ciento), explicado en el primer caso por la menor producción de Minera Chinalco que ejecuta el proyecto Toromocho (-34,3 por ciento), cuya producción significó el 82,1 por ciento del total producido en el mes y se relacionó a la presencia de elementos no deseados, lo que redujo la ley obtenida.
- Entre enero y marzo, creció 0,5 por ciento, influenciado por la mayor obtención de concentrados de plomo, zinc, plata y oro; no obstante, las reducciones en cobre y molibdeno. La reducción en cobre se explicó por la menor ley obtenida en minera Chinalco, cuya oferta significó en el avance el 84,8 por ciento del total de cobre en Junín. Entre enero y marzo, la producción de cobre representó el 41 por ciento del VBP minero a precios de 2007, seguido de zinc (35 por ciento), plata (15 por ciento), plomo (5 por ciento) y molibdeno (3 por ciento). Así mismo, Chinalco, registró en el avance, una producción de cobre (31 407 toneladas), zinc (5 519 toneladas), plata (30 168 kilogramos) y molibdeno (274 toneladas).

CUADRO N° 4
SECTOR MINERÍA 1/

(Variación % real respecto a similar periodo del año anterior)

	Estructura Porcentual 2014 2/	Marzo			Enero - Marzo		
		2 015	2 016	Var. %	2 015	2 016	Var. %
Cobre (TMF)	32,8	17 376	12 463	-28,3	40 799	37 059	-9,2
Plomo (TMF)	5,4	4 120	4 365	5,9	10 630	13 083	23,1
Zinc (TMF)	38,9	22 576	26 413	17,0	66 058	79 899	21,0
Plata (Kg.f)	18,7	75 074	68 492	-8,8	194 338	196 950	1,3
Oro (Grm.f)	1,1	57 315	67 111	17,1	169 839	175 627	3,4
Molibdeno (TMF)	3,1	159	64	-59,9	485	274	-43,5
TOTAL 1/ 2/	100,0			-13,7			0,5

1/ Cifras preliminares.

2/ A precios de 2007.

Fuente: Ministerio de Energía y Minas.

Elaboración: BCRP, Sucursal Huancayo. Departamento de Estudios Económicos.

GRÁFICO N° 1
CRECIMIENTO DE LA PRODUCCIÓN MINERA
(Variación % real respecto a similar mes del año anterior)

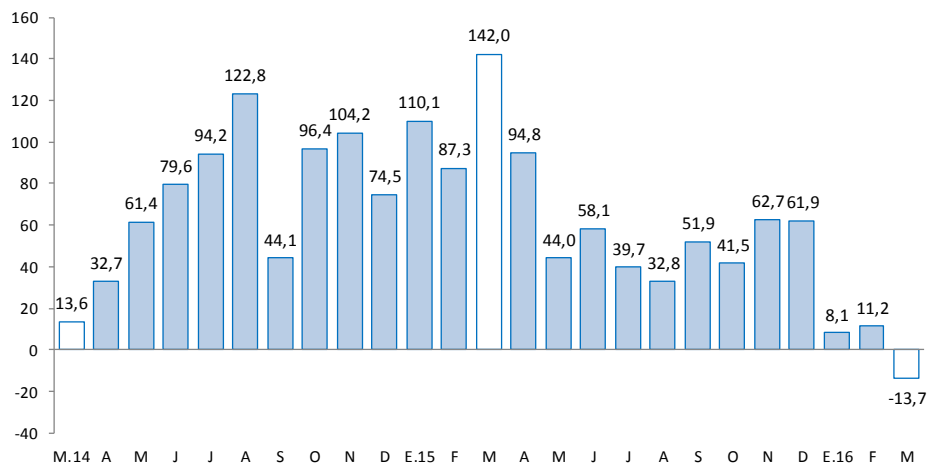

Fuente: MINEM.

Elaboración: BCRP, Sucursal Huancayo, Departamento de Estudios Económicos.

2. Otros indicadores sectoriales

1.1 Sector manufactura

- En marzo, a precios de 1994, el desempeño de la actividad manufacturera fue negativa, decreciendo en el mes en 11,0 por ciento, ante la menor oferta de la manufactura no primaria, toda vez que el sub sector primario fue nulo, debido a la paralización de la empresa Doe Run en el complejo metalúrgico de La Oroya desde mediados de 2014. Entre enero y marzo, cayó 2,7 por ciento, influenciado por los resultados desfavorables de la manufactura no primaria.
- En la **manufactura no primaria**, la reducción de 11,0 por ciento en el mes se relacionó a la menor producción de cemento (11,5 por ciento) en la planta Condorcocha de la empresa UNACEM; y por productos químicos (-40,0 por ciento), ante la menor obtención de plásticos. Entre enero y marzo, se contrajo en 2,7 por ciento, debido a la menor oferta de cemento y productos químicos (plástico).

CUADRO N° 5
SECTOR MANUFACTURA 1/
(Variación % real respecto a similar periodo del año anterior)

	Estructura Porcentual 2014 2/	Marzo Var. %	Enero - Marzo Var. %
MANUFACTURA PRIMARIA	<u>31,2</u>	-	-
Refinación de metales	31,2	-	-
Cobre refinado	0,0	-	-
Plomo refinado	7,3	-	-
Zinc refinado	5,5	-	-
Plata refinada	15,8	-	-
Zinc en polvo	0,0	-	-
Trióxido de arsénico	0,0	-	-
Bismuto	0,5	-	-
Otros 2/	2,1	-	-
MANUFACTURA NO PRIMARIA	<u>68,8</u>	-11,0	-2,7
Alimentos	1,8	5,7	24,0
Condimentos	1,6	2,2	22,9
Galletas	0,2	50,3	36,1
Productos Químicos	0,1	-40,0	-55,2
Plásticos	0,1	-40,0	-55,2
Acido sulfúrico	0,0	-	-
Sulfato de cobre	0,0	-	-
Sulfato de zinc	0,0	-	-
Otros 2/	0,0	-	-
Minerales No Metálicos	66,9	-11,5	-3,4
Cemento	66,9	-11,5	-3,4
TOTAL	100,0	-11,0	-2,7

1/ Cifras preliminares.

2/ A precios de 1994.

Fuente: Empresas manufactureras

Elaboración: BCRP, Sucursal Huancayo. Departamento de Estudios Económicos.



GRÁFICO N° 2
CRECIMIENTO DE LA MANUFACTURA NO PRIMARIA
 (Variación % real respecto a similar mes del año anterior)



Fuente: Empresas Manufactureras

2.2 Sector construcción

- Los despachos de cemento en Junín, por la empresa UNACEM (plantas Condorcocha y Atocongo con las marcas Cemento Andino y Sol, respectivamente), crecieron por octavo mes consecutivo, expandiéndose en marzo en 12,8 por ciento, ante la mayor inversión privada, destacando la construcción del centro comercial Open Plaza en la ciudad de Huancayo, y por la recuperación de la inversión pública que creció 40,4 por ciento en el mes, ante el mayor gasto devengado en los tres niveles de gobierno.

GRÁFICO N° 3
CRECIMIENTO DE LOS DESPACHOS DE CEMENTO
 (Variación % real respecto a similar mes del año anterior)

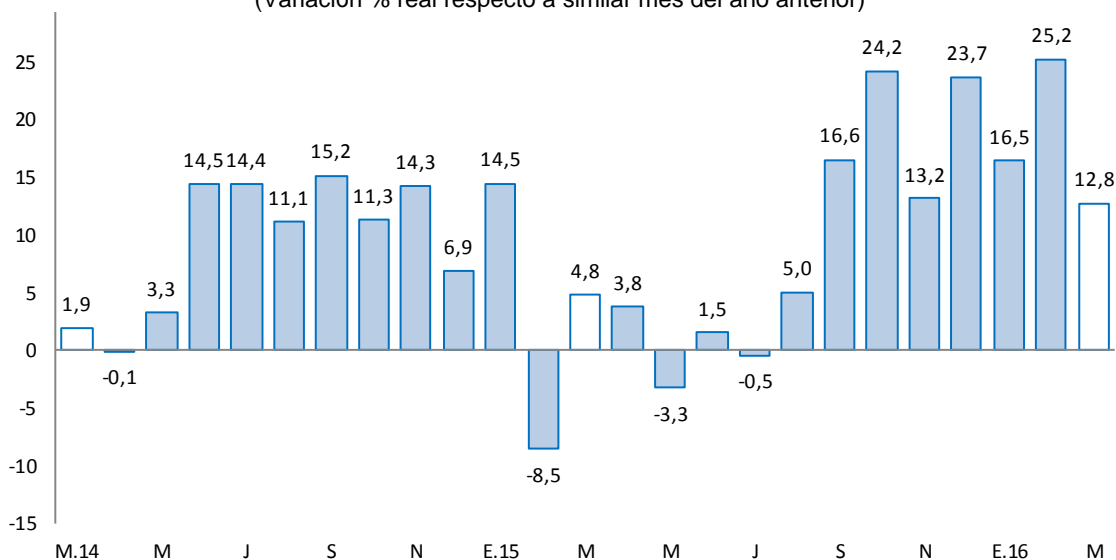

Fuente: BCRP, Sucursal Huancayo en base a información de UNACEM (Plantas Condorcocha y Atocongo).



- Entre enero y marzo, aumentó 18,0 por ciento, influenciado por el resultado de enero (16,5 por ciento) y febrero (25,2 por ciento); las que se explicaron por la mayor inversión privada, toda vez que la inversión pública entre enero y marzo se redujo en 14,7 por ciento, ante los menores montos devengados en los gobiernos Nacional y Regional, principalmente en los sectores de transportes, salud, agropecuaria y comercio.
- En julio de 2012, Cementos Lima y Cemento Andino concretaron la fusión por absorción, dando origen a la nueva compañía Unión Andina de Cementos S.A.A. (UNACEM) desde fines de dicho año.

2.3 Arribos a los establecimientos de hospedaje

- Al término de marzo 2016, el número de arribos a los establecimientos de hospedaje (95,6 miles) se incrementó en 16,8 por ciento, con lo que acumuló cuatro meses de resultados positivos. El incremento en el mes se debió a la mayor afluencia de visitantes nacionales y extranjeros, principalmente a la Selva Central y Valle del Mantaro, debido a que en el mes se realizó actividades por Semana Santa. Del total de arribos, el 99,6 por ciento fueron nacionales.
- Entre enero y marzo, los arribos (280,1 miles) crecieron en 12,4 por ciento respecto del año anterior, debido a la mayor afluencia de visitantes nacionales (12,3 por ciento) y extranjeros (18,8 por ciento) por motivo de Semana Santa en marzo, no obstante que en febrero se registraran dificultades en la carretera central (huaicos). Del total de arribos, el 99,6 por ciento fueron nacionales, de los cuales el 53 por ciento procedió del propio departamento, seguido de Lima Metropolitana (23 por ciento), Lima provincias (9 por ciento) y Huancavelica (4 por ciento); mientras que en los extranjeros, de los 1 186 visitantes, el 24,7 por ciento provino de España, seguido de Estados Unidos (14,2 por ciento), Alemania (9,4 por ciento), Francia (7,4 por ciento), Italia (7,3 por ciento) y Colombia (5,1 por ciento), entre los principales.

GRÁFICO N° 4
CRECIMIENTO DE ARRIBOS A ESTABLECIMIENTOS DE HOSPEDAJE
(Variación %)

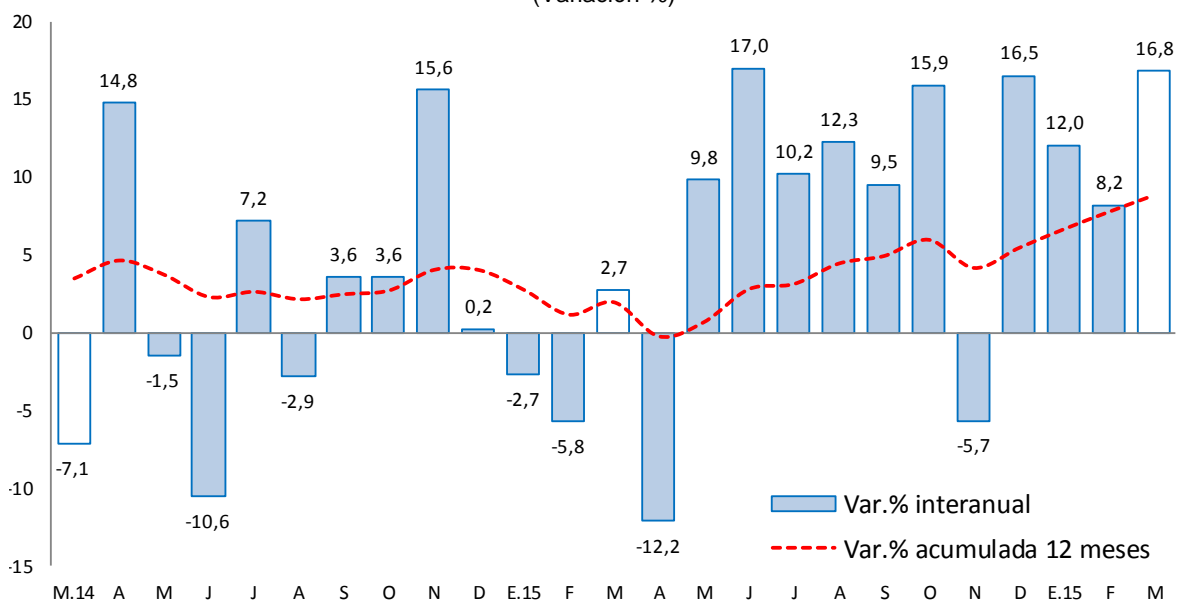

Fuente: Encuesta Mensual a Establecimientos de Hospedaje Temporal - MINCETUR

II. SECTOR EXTERNO

1. Exportaciones

- Al término de marzo, los envíos totalizaron US\$ 47 millones, inferior en US\$ 19 millones (-28,3 por ciento), debido a menores ventas de productos **tradicionales** (US\$ 17 millones o 27,4 por ciento menos) y de los **no tradicionales** (US\$ 1,3 millones o 53,4 por ciento menos); explicado en el primer caso por la caída en las exportaciones de productos mineros (US\$ 17 millones menos), principalmente por concentrados de cobre; además de la disminución de productos agropecuarios tradicionales (café en grano). La exportación de minerales refinados es nula por los inconvenientes en la empresa Doe Run desde julio de 2014. Respecto a los no tradicionales, la reducción se asoció a cacao, jengibre, hortalizas y frutas, papa preparada y madera aserrada.

CUADRO Nº 7
EXPORTACIONES POR GRUPO DE PRODUCTOS 1/
(Valor FOB en millones de US\$)

TIPO	Estructura % 2014	Marzo			Enero - Marzo		
		2 015	2 016	Var. %	2 015	2 016	Var. %
Productos Tradicionales	95,7	64	46	-27,4	160	125	-21,4
Agropecuario	5,3	1	1	-16,6	3	2	-28,7
Minero 2/	90,4	63	45	-27,5	156	123	-21,2
Productos No Tradicionales	4,3	2	1	-53,4	6	5	-17,7
Agropecuarios	3,5	2	1	-61,2	6	3	-43,7
Pesquero	0,0	0	0	-	0	0	-
Textil	0,1	0	0	143,1	0	0	34,5
Maderas y papeles, y sus manf.	0,1	0	0	-51,0	1	0	-12,2
Químicos	0,1	0	0	-94,7	0	0	-94,7
Minerales no metálicos	0,0	0	0	-100,0	0	0	50,0
Sidero - Metalúrgicos y joyería	0,3	0	0	-	0	0	-
Metal - Mecánicos	0,0	0	0	-100,0	0	0	-77,9
Otros No Tradicionales	0,0	0	0	-100,0	0	1	21 712,3
Total Exportaciones	100,0	66	47	-28,3	166	131	-21,3

1/ Cifras Preliminares

2/ Incluye minerales refinados

Fuente: SUNAT.

Elaboración: BCRP, Sucursal Huancayo. Departamento de Estudios Económicos.

- Entre enero y marzo, las ventas totalizaron US\$ 131 millones, inferior en US\$ 35 millones (-21,3 por ciento), ante los menores envíos de productos tradicionales en US\$ 34 millones (-21,4 por ciento menos); y de los no tradicionales en US\$ 1,1 millones (-17,7 por ciento menos). Respecto a los **tradicionales**, que significaron el 95,9 por ciento del total, la reducción se justificó por las menores ventas de productos mineros, principalmente de concentrados de cobre; así como de café en grano sin tostar y descafeinar. Las exportaciones de refinados mineros son nulas, ante los problemas en la empresa Doe Run desde mediados de 2014. En los **no tradicionales**, la caída se relacionó a alcachofa, cacao, jengibre, hortalizas, papa preparada, quinua y madera aserrada.
- Entre enero y marzo, los mayores envíos se destinaron a China (28,9 por ciento), Bélgica-Luxemburgo (16,6 por ciento), Corea del Sur (16,5 por ciento) y Taiwán (6,0 por ciento). Por productos, sobresalieron los concentrados de cobre (55,6 por ciento del total exportado), concentrados de zinc (22,7 por ciento), concentrados de plata (6,8 por ciento), concentrados de plomo (5,1 por ciento), oro (3,8 por ciento), café (1,9 por ciento) y jengibre (1,3 por ciento), entre los principales.

III. CRÉDITOS Y DEPÓSITOS ²

1. Créditos

- Los créditos en Junín, al término de marzo, sumaron S/. 4 484 millones, incrementándose en 10,1 por ciento comparado a igual mes de 2015 y en 1,0 por ciento respecto al mes anterior. El incremento interanual se explicó por mayores montos otorgados en créditos a empresas (16,6 por ciento) y personas (0,4 por ciento), destacando en este último el incremento observado en créditos hipotecarios (0,7 por ciento), en relación al aumento observado en créditos para consumo (0,2 por ciento). El resultado en créditos para empresas se explicó por los mayores montos otorgados a las pequeñas empresas (27,8 por ciento), para corporaciones y grandes empresas (12,2 por ciento de aumento) y micro empresas (9,1 por ciento); sobresaliendo los montos colocados por Agrobanco (café, cacao y piña principalmente), Banca Múltiple, Cajas Municipales y Edpymes. En cuanto a los créditos hipotecarios, se asoció al incremento en el Banco de la Nación, Cajas Municipales, Edpymes y Financieras; mientras que para consumo se relacionó al Banco de la Nación, Cajas Municipales, Cajas Rurales, Edpymes y Financieras.
- Por **tipo de moneda**, los créditos estuvieron conformados en un 94,3 por ciento por moneda nacional y en 5,7 por ciento en moneda extranjera, registrándose una tasa de dolarización baja (5,7 por ciento) en comparación al promedio nacional (28,8 por ciento). Respecto de marzo 2015 y del mes previo, aumentaron los saldos en moneda nacional (14,5 por ciento y en 1,2 por ciento, respectivamente); mientras que en moneda extranjera disminuyeron en 32,7 por ciento y en 2,1 por ciento, respectivamente. Los saldos en moneda extranjera sumaron US\$ 75 millones, los que calculados a un tipo de cambio contable decrecieron en 27,7 por ciento (-32,7 por ciento con tipo de cambio fijo).

CUADRO Nº 8
JUNÍN: CRÉDITO DIRECTO
(Saldos en millones de nuevos soles)

	Saldos en millones de nuevos soles		Tasa de crecimiento (%)	
	feb-16	mar-16	Mes	12 Meses
Banco de la Nación 1/	178	180	0,9	9,2
Agrobanco 2/	195	197	1,1	13,7
Banca Múltiple	2 394	2 409	0,6	5,6
Instituciones No Bancarias	1 674	1 698	1,5	16,9
Financieras	492	495	0,6	11,4
Cajas Municipales	1 063	1 084	1,9	21,9
Cajas Rurales	14	16	9,8	-26,3
Edpymes	104	104	-0,3	5,3
Total	4 440	4 484	1,0	10,1
Empresas	2 826	2 853	1,0	16,6
Personas	1 614	1 631	1,0	0,4
Consumo	1 156	1 168	1,0	0,2
Hipotecario	458	463	0,9	0,7
MN	4 178	4 227	1,2	14,5
ME	262	257	-2,1	-32,7
ME (Mill. US\$)	77	75	-2,1	-32,7

1/ Considera sólo los créditos de consumo e hipotecario.

2/ No considera los créditos a las demás empresas del sistema financiero

Fuente: Superintendencia de Banca, Seguro y AFP.

Elaboración: BCRP, Sucursal Huancayo. Departamento de Estudios Económicos.

² Se presentan los saldos de los créditos y depósitos al cierre de operaciones de marzo de 2016. Cabe destacar que los saldos de las cuentas expresadas en moneda extranjera se valúan al tipo de cambio constante de marzo de 2014 (S/. 2,98 por dólar), a fin de aislar el efecto de la valuación cambiaria sobre los saldos en dicha moneda.

- En cuanto a la **composición**, el 63,6 por ciento se dirigió al segmento empresarial, el 26,0 por ciento para consumo y el 10,3 por ciento restante al sector hipotecario.

GRÁFICO Nº 6
JUNÍN: CRECIMIENTO DEL CREDITO DIRECTO
 (Variación % respecto a similar mes del año anterior)

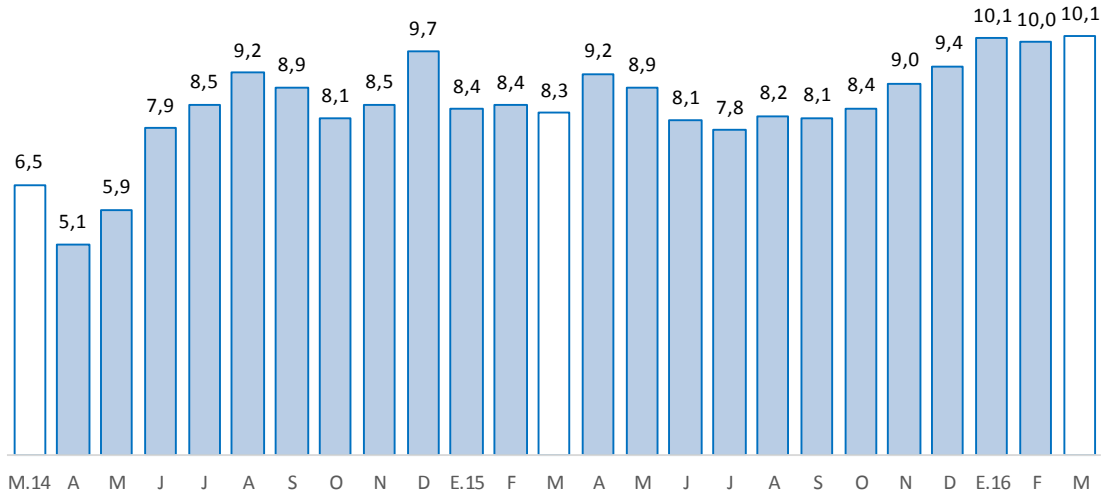

Fuente: Superintendencia de Banca, Seguros y AFP.
 Elaboración: BCRP, Sucursal Huancayo. Departamento de Estudios Económicos.

- Por su parte, la **morosidad** en Junín, correspondiente al mes de febrero 2016, fue 4,7 por ciento, disminuyendo en 0,3 de punto porcentual respecto a su similar del año pasado, y no variando comparado al mes previo. Interanualmente, los mayores ratios se registraron en la Banca Múltiple (5,7 por ciento), Financieras (5,5 por ciento) y las Edpymes (5,1 por ciento).

GRÁFICO Nº 7
JUNÍN: TASA DE MOROSIDAD 1/ 2/
 (Porcentaje)

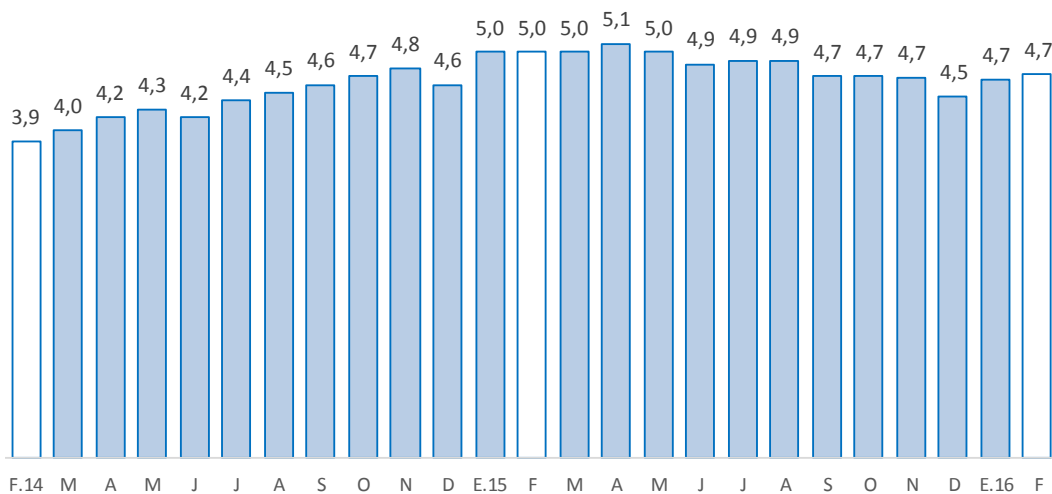

1/ Morosidad = (créditos vencidos + créditos en cobranza judicial) / colocaciones brutas.
 2/ Preliminar
 Fuente: Superintendencia de Banca, Seguros y AFP.
 Elaboración: BCRP, Sucursal Huancayo. Departamento de Estudios Económicos.



2. Depósitos

- En marzo, los depósitos, que totalizaron S/. 2 796 millones, aumentaron en 14,1 por ciento respecto de marzo 2015, y en 1,7 por ciento comparado al mes previo. El incremento interanual se debió a los mayores montos en depósitos a la vista, en ahorro y a plazo, por la oferta de mejores tasas para depósitos a plazo fijo y por CTS.
- Según **composición**, los depósitos en ahorro concentraron el 42,3 por ciento del total, seguido por los depósitos a plazo (38,1 por ciento) y a la vista (19,6 por ciento).
- Por **tipo de moneda**, el 84,0 por ciento del total fue captado en moneda nacional y el 16,0 por ciento en moneda extranjera, registrándose una menor tasa de dolarización (16,0 por ciento) respecto del promedio nacional (46,3 por ciento). Comparado a marzo 2015 y al mes previo, aumentaron los depósitos en moneda nacional. Los saldos en moneda extranjera sumaron US\$ 131 millones, los que calculados con un tipo de cambio contable aumentaron interanualmente en 14,4 por ciento (sólo 6,5 por ciento con tipo de cambio fijo).

CUADRO N° 9
JUNÍN: DEPÓSITOS
(Saldos en millones de nuevos soles)

	Saldos en millones de nuevos soles		Tasa de crecimiento (%)	
	feb-16	mar-16	Mes	12 Meses
Banco de la Nación	515	512	-0,5	20,7
Banca Múltiple	1 329	1 370	3,1	12,3
Instituciones No Bancarias	904	913	1,0	13,4
Financieras	87	87	-0,7	10,3
Cajas Municipales	800	808	0,9	12,8
Cajas Rurales	16	18	12,4	71,1
TOTAL	2 748	2 796	1,7	14,1
Vista	540	548	1,4	14,2
Ahorro	1 168	1 183	1,3	15,2
A plazo	1 040	1 064	2,3	12,9
MN	2 295	2 350	2,4	15,7
ME	453	446	-1,6	6,5
ME (Mill. US\$)	133	131	-1,6	6,5

Fuente: Superintendencia de Banca, Seguro y AFP.

Elaboración: BCRP, Sucursal Huancayo. Departamento de Estudios Económicos.

GRÁFICO Nº 8
JUNÍN: CRECIMIENTO DE LOS DEPÓSITOS
 (Variación % respecto a similar mes del año anterior)

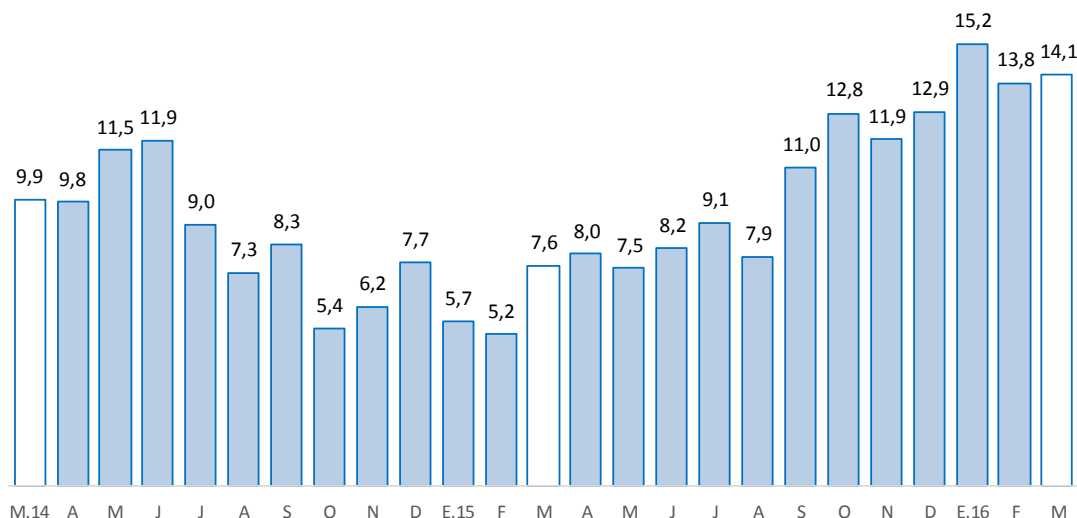

Fuente: Superintendencia de Banca, Seguros y AFP.

Elaboración: BCRP, Sucursal Huancayo. Departamento de Estudios Económicos

IV. EJECUCIÓN DEL PRESUPUESTO DE GASTOS DEL GOBIERNO GENERAL

1. Ejecución del Presupuesto de Gastos Corrientes del Gobierno General

- La ejecución presupuestal del gasto corriente no financiero, neto de transferencias intergubernamentales, en marzo (S/. 208 millones), se incrementó en S/. 40 millones (18,8 por ciento de variación real) respecto de similar mes del año anterior, debido a mayores gastos nominales en todos los niveles de gobierno, explicado en general por el incremento en el pago a personal y obligaciones sociales, y por las compras de bienes y servicios.
- Entre enero y marzo, sumó S/. 558 millones, superior en S/. 97 millones (15,8 por ciento en términos reales), principalmente ante mayores gastos en el Gobierno Nacional (S/. 51 millones más) y el Gobierno Regional (S/. 29 millones más). En general, el incremento se sustentó en los pagos de remuneraciones y obligaciones sociales, y por compras de bienes y servicios.

CUADRO Nº 10
EJECUCIÓN DEL PRESUPUESTO DE GASTOS CORRIENTES 1/ 2
 (Millones de nuevos soles)

	Marzo			Enero - Marzo		
	2 015	2 016	Var.% real	2 015	2 016	Var.% real
Gobierno Nacional	76	95	20,5	206	257	19,3
Gobierno Regional	68	81	14,7	202	231	9,5
Gobiernos locales	25	32	24,8	53	69	26,4
Total	168	208	18,8	461	558	15,8

1/ Información actualizada al 31 de marzo de 2016.

2/ Neto de transferencias intergubernamentales. Comprende pensiones y otros gastos corrientes.

Fuente: Ministerio de Economía y Finanzas

Elaboración: BCRP, Sucursal Huancayo. Departamento de Estudios Económicos

2. Ejecución del Presupuesto de Inversiones del Gobierno General

- La inversión pública en Junín, correspondiente a los tres niveles de gobierno, totalizó en marzo S/. 64 millones, superior en S/. 20 millones (40,4 por ciento más en términos reales) ante mayores gastos en todos los niveles de gobierno. En el conjunto de los tres niveles de gobierno, el incremento se registró en los sectores de educación (S/. 8,0 millones más), saneamiento (S/. 7,5 millones más) y energía (S/. 2,0 millones más).
- Entre enero y marzo, acumuló una ejecución de S/. 103 millones, menor en S/. 13 millones (-14,7 por ciento en términos reales), ante menores inversiones en los gobiernos Nacional (S/. 27 millones o 49,2 por ciento menos) y Regional (S/. 3 millones o 17,3 por ciento menos). En los tres niveles de gobierno, las reducciones de los montos devengados se concentraron en transportes (S/. 25,8 millones menos), salud (S/. 15,0 millones menos), comercio (S/. 3,2 millones menos), y agropecuaria (S/. 2,3 millones de reducción).

CUADRO Nº 11
EJECUCIÓN DEL PRESUPUESTO DE INVERSIONES 1/ 2/
(Millones de nuevos soles)

	Marzo			Enero - Marzo		
	2 015	2 016	Var.% real	2 015	2 016	Var.% real
Gobierno Nacional	12	14	19,0	58	31	-49,2
Gobierno Regional	3	13	373,1	20	17	-17,3
Gobiernos locales	30	37	19,0	37	55	40,2
Total	44	64	40,4	116	103	-14,7

1/ Información actualizada al 31 de marzo de 2016.

2/ Comprende la adquisición de activos no financieros

Fuente: Ministerio de Economía y Finanzas

Elaboración: BCRP, Sucursal Huancayo. Departamento de Estudios Económicos.

GRÁFICO Nº 9
CRECIMIENTO DE LA EJECUCIÓN DEL PRESUPUESTO DE INVERSIONES
(Variación % real)

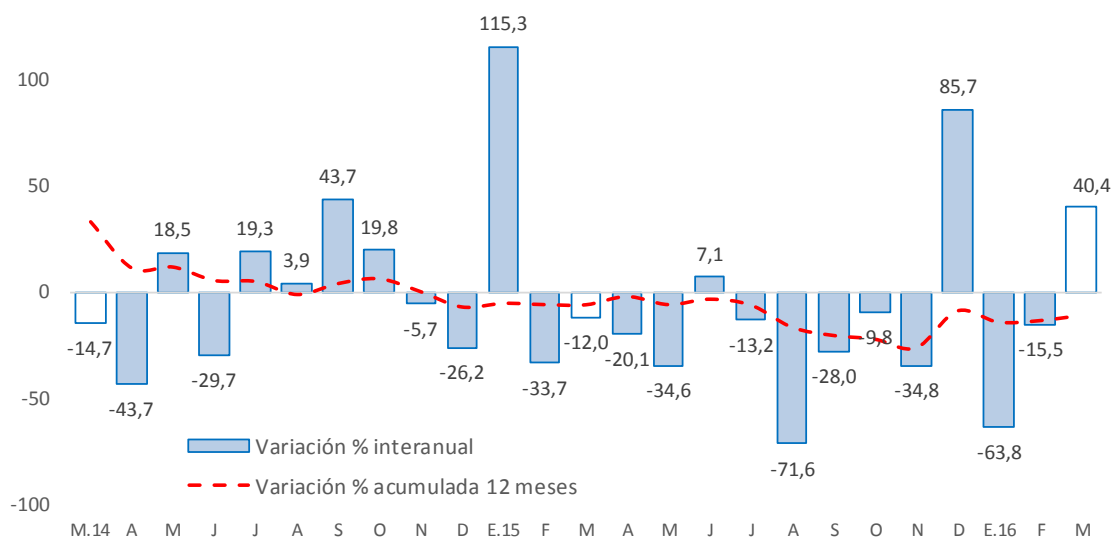

Fuente: Ministerio de Economía y Finanzas

- En cuanto a la inversión pública, entre enero y marzo 2016 se ejecutó en Junín el 10,1 por ciento de su Presupuesto Institucional Modificado (PIM), que sumó en el avance S/. 1 023,7 millones. Las municipalidades registraron un avance del 13,4 por ciento, seguido por el Gobierno Regional (13,3 por ciento) y el Gobierno Nacional (6,4 por ciento).

Principales proyectos

- Entre los principales proyectos que se ejecutaron entre enero y marzo de 2016, destacaron en el Gobierno Nacional: “Construcción del túnel Yanango y accesos”, con un gasto de S/. 14,2 millones; “Mejoramiento de la carretera Satipo – Mazamari - Dv. Pangoa - Puerto Ocopa”, con un gasto de S/. 2,0 millones; y la “Construcción del SER cuenca Marankiari - Satipo”, con un gasto de S/. 1,6 millones.
- En el Gobierno Regional, “Construcción de trocha carrozable Ulcumayo - San Ramón, tramo III Huanchuyru Nueva Italia - distrito de Ulcumayo y San Ramón”, con un gastó de S/. 1,6 millones; el “Mejoramiento de los servicios de educación de la I.E. integrada Jaime Cerrón Palomino en el CC.PP. Puerto Ene, distrito de Rio Tambo, provincia de Satipo” con S/. 1,2 millones; y el “Mejoramiento y ampliación del servicio educativo I.E. San Francisco de Asís en el barrio de Ocopilla, del distrito de Huancayo, provincia de Huancayo”, con S/. 1,2 millones.
- En los gobiernos locales, el “Mejoramiento del servicio de la capacidad operativa del pool de maquinarias de la municipalidad distrital de Pichanaqui, distrito de Pichanaqui - Chanchamayo” con S/. 3,3 millones a cargo del Gobierno Local; el “Mejoramiento y ampliación de los sistemas de agua potable y alcantarillado de la localidad de Rio Negro, distrito de Rio Negro – Satipo” con S/. 3,3 millones a cargo del Gobierno Local correspondiente; y el “Mejoramiento y ampliación de los sistemas de agua potable y alcantarillado de los centros poblados de Apata (barrios Pariahuanca, Libre y Nuevo), Huamantanga, Cocharcas, Santa María y Nueva Esperanza del distrito de Apata, provincia de Jauja” con S/. 2,5 millones devengados por el Gobierno Local.

V. ANEXOS



ANEXO 1

JUNÍN: PRODUCCIÓN AGROPECUARIA 1/
(En toneladas métricas)

CULTIVOS	2 015											2 016			CULTIVOS
	MAR	ABR	MAY	JUN	JUL	AGO	SET	OCT	NOV	DIC	ENE	FEB	MAR		
AGRÍCOLA														AGRÍCOLA	
CONSUMO INTERNO														CONSUMO INTERNO	
Ajo	0	26	348	1 491	1 173	312	0	8	0	0	8	9	16	Ajo	
Arroz Cáscara	331	1 118	1 405	1 080	220	83	120	78	27	7	19	108	181	Arroz Cáscara	
Arveja Grano Seco	2	31	841	1 179	33	0	0	0	2	0	0	0	0	Arveja Grano Seco	
Arveja Grano Verde	4 585	4 805	2 944	1 124	1 375	1 884	1 370	1 011	1 340	2 190	2 740	3 939	4 498	Arveja Grano Verde	
Cebada Grano	0	0	1 386	14 121	7 479	877	45	0	0	0	0	0	0	Cebada Grano	
Cebolla	776	1 253	907	743	716	691	477	367	467	480	391	450	732	Cebolla	
Espinaca	697	560	1 248	922	1 019	556	794	880	1 330	1 382	1 184	1 055	671	Espinaca	
Frijol Grano Seco	279	359	482	537	906	837	396	244	155	271	503	382	372	Frijol Grano Seco	
Haba Grano Seco	0	41	1 252	2 130	280	5	0	0	0	0	0	0	19	Haba Grano Seco	
Haba Grano Verde	3 627	5 150	2 826	380	203	303	387	424	850	1 164	1 390	2 411	3 205	Haba Grano Verde	
Lechuga	451	396	475	686	434	553	441	435	413	643	774	481	322	Lechuga	
Maíz Amiláceo	0	175	4 631	10 372	3 080	759	16	0	0	0	0	0	20	Maíz Amiláceo	
Maíz Choclo	14 118	39 436	12 923	155	110	137	145	167	98	987	3 870	8 693	21 809	Maíz Choclo	
Mandarina	3 049	6 626	8 950	9 698	8 248	5 636	2 724	543	316	481	1 306	1 817	2 784	Mandarina	
Mashua	6	402	1 524	1 214	115	0	0	0	0	0	0	0	0	Mashua	
Naranja	18 626	20 756	24 496	29 042	26 556	20 983	17 337	18 800	22 223	21 629	23 244	19 799	20 548	Naranja	
Oca	0	759	1 507	899	156	0	0	0	0	0	0	0	0	Oca	
Olluco	1 542	3 677	5 039	4 300	1 007	107	32	6	94	93	447	759	1 181	Olluco	
Palta	2 585	2 411	1 864	737	627	573	915	3 774	4 537	5 876	5 025	3 011	2 679	Palta	
Papa	41 954	82 905	92 907	91 070	31 897	4 577	1 283	1 673	14 097	18 028	16 428	21 419	35 304	Papa	
Papaya	922	967	942	917	871	738	836	889	1 002	1 237	974	850	881	Papaya	
Piña	34 285	32 028	29 127	26 039	22 935	18 986	21 489	23 127	26 561	27 804	31 760	34 583	33 876	Piña	
Plátano	16 788	17 700	17 606	16 064	14 855	13 177	15 190	16 289	16 543	17 315	18 662	14 876	17 003	Plátano	
Yuca	6 127	6 013	5 901	5 605	4 316	5 391	6 593	8 721	9 614	9 504	7 561	6 237	6 261	Yuca	
Zanahoria	5 815	5 441	5 009	2 919	1 636	1 201	915	628	601	2 057	3 525	4 913	5 165	Zanahoria	
Zapallo	392	345	288	179	67	119	120	119	122	96	189	418	548	Zapallo	
Otros Cons. Interno	12 226	12 671	14 667	23 551	16 550	9 760	9 676	10 076	10 789	11 466	10 904	11 834	12 755	Otros Cons. Interno	
INDUSTRIAL Y/O EXP.														INDUSTRIAL Y/O EXP.	
Cacao	1 266	1 956	2 599	2 669	1 995	1 599	1 261	643	453	389	242	408	1 630	Cacao	
Café	5 096	9 042	9 837	9 511	2 655	1 364	314	0	0	0	0	2 004	5 242	Café	
Maíz A. Duro	4 210	3 256	1 131	151	89	959	984	547	439	664	2 193	3 757	3 912	Maíz A. Duro	
Otros Industrial y/o Exp.	0	0	0	0	4	31	31	14	1	0	0	0	0	Otros Industrial y/o Exp.	
PECUARIO														PECUARIO	
CARNE 2/														CARNE 2/	
Carne Ave	874,5	839,9	974,2	699,1	981,5	1 096,1	1 070,6	807,5	502,8	579,8	991,8	989,7	987,8	Carne Ave	
Carne Ovino	229,6	231,2	238,1	246,7	254,9	255,3	250,4	244,8	256,7	245,6	232,2	235,9	237,2	Carne Ovino	
Carne Porcino	288,6	290,6	303,2	306,0	321,5	315,2	310,9	313,7	319,5	346,5	311,4	321,1	348,7	Carne Porcino	
Carne Vacuno	737,5	737,0	742,7	755,1	773,0	756,8	741,0	741,7	870,0	754,3	705,6	710,6	731,2	Carne Vacuno	
Carne Caprino	3,2	3,2	3,3	3,5	3,4	3,7	3,8	3,8	3,9	3,9	3,1	3,2	3,3	Carne Caprino	
Carne Alpaca	20,3	20,5	21,5	22,0	22,3	22,7	22,8	23,1	23,7	24,7	21,7	22,4	21,8	Carne Alpaca	
Carne Llama	15,2	17,1	15,9	16,5	17,3	17,5	17,5	17,7	18,0	19,1	16,8	18,0	17,0	Carne Llama	
Huevo	121,9	126,8	142,3	148,4	137,9	135,4	137,9	133,4	132,4	129,8	131,4	136,0	139,8	Huevo	
Leche	4 084,1	3 848,1	4 052,6	4 143,1	4 156,6	4 057,7	3 874,6	3 980,1	3 943,0	4 038,1	4 206,5	4 013,9	4 398,8	Leche	
Lana	535,3	162,6	15,0	0,0	0,0	0,0	0,0	0,0	0,0	0,0	69,6	442,9	600,1	Lana	
FIBRA														FIBRA	
Fibra de Alpaca	0,0	0,0	0,0	0,0	0,0	0,0	8,3	62,1	44,8	3,0	0,0	0,0	0,0	Fibra de Alpaca	
Fibra de Llama	0,0	0,0	0,0	0,0	0,0	0,0	0,3	27,1	21,2	2,0	0,0	0,0	0,0	Fibra de Llama	

1/ Cifras preliminares

2/ Peso Neto, no de animales en pie.

FUENTE: MINAGRI

ELABORACIÓN: BCRP. Sucursal Huancayo. Departamento de Estudios Económicos.



ANEXO 2

JUNÍN: PRODUCCIÓN MINERA METÁLICA 1/
(Contenido Fino)

Producción Metálica Concentración	2 015										2 016			Producción Metálica Concentración
	MAR	ABR	MAY	JUN	JUL	AGO	SET	OCT	NOV	DIC	ENE	FEB	MAR	
COBRE (TMF)	17 376	15 351	16 096	20 131	18 989	19 273	13 706	17 423	20 583	21 178	14 147	10 449	12 463	COBRE (TMF)
PLOMO (TMF)	4 120	3 413	3 637	4 265	3 525	3 912	3 860	3 832	4 466	5 135	4 135	4 583	4 365	PLOMO (TMF)
ZINC (TMF)	22 576	22 166	24 302	22 860	23 262	24 899	25 476	27 204	27 339	29 506	26 974	26 513	26 413	ZINC (TMF)
PLATA (Kg.f)	75 074	66 676	65 069	70 695	67 380	63 115	68 712	69 140	73 343	78 086	60 681	67 777	68 492	PLATA (Kg.f)
ORO (Grm.f)	57 315	69 121	60 971	62 925	69 340	59 211	68 494	58 998	62 565	63 265	50 779	57 737	67 111	ORO (Grm.f)
MOLIBDENO (TMF)	159	162	243	281	194	24	197	247	325	277	106	104	64	MOLIBDENO (TMF)

1/ Cifras preliminares.

FUENTE: MINEM

ELABORACIÓN: BCRP. Sucursal Huancayo. Departamento de Estudios Económicos.



ANEXO 3

JUNÍN: PRODUCCIÓN MANUFACTURERA 1/
(Índice 1994 = 100)

DESCRIPCIÓN	2 015										2 016			DESCRIPCIÓN	
	MAR	ABR	MAY	JUN	JUL	AGO	SET	OCT	NOV	DIC	ENE	FEB	MAR		
I. MANUFACTURA PRIMARIA	0	0	0	0	0	0	0	0	0	0	0	0	0	0	I. MANUFACTURA PRIMARIA
Refinación de metales	0	0	0	0	0	0	0	0	0	0	0	0	0	0	Refinación de metales
Cobre refinado	0	0	0	0	0	0	0	0	0	0	0	0	0	0	Cobre refinado
Plomo refinado	0	0	0	0	0	0	0	0	0	0	0	0	0	0	Plomo refinado
Zinc refinado	0	0	0	0	0	0	0	0	0	0	0	0	0	0	Zinc refinado
Plata refinada	0	0	0	0	0	0	0	0	0	0	0	0	0	0	Plata refinada
Zinc en polvo	0	0	0	0	0	0	0	0	0	0	0	0	0	0	Zinc en polvo
Trióxido de arsénico	0	0	0	0	0	0	0	0	0	0	0	0	0	0	Trióxido de arsénico
Bismuto	0	0	0	0	0	0	0	0	0	0	0	0	0	0	Bismuto
Otros 2/	0	0	0	0	0	0	0	0	0	0	0	0	0	0	Otros 2/
II. MANUFACTURA NO PRIMARIA	217	219	212	224	231	248	263	287	225	235	223	205	193	II. MANUFACTURA NO PRIMARIA	
A. Alimentos	324	310	332	366	374	357	308	418	406	355	340	403	343	A. Alimentos	
Condimentos	358	345	360	400	410	390	347	458	446	382	381	427	366	Condimentos	
Galletas	146	122	186	191	181	182	100	208	198	210	123	274	219	Galletas	
B. Productos Químicos	1	2	1	0	1	1	1	0	1	1	1	0	0	B. Productos Químicos	
Plásticos	31	86	31	19	37	31	31	19	31	31	31	17	19	Plásticos	
Acido sulfúrico	0	0	0	0	0	0	0	0	0	0	0	0	0	Acido sulfúrico	
Sulfato de cobre	0	0	0	0	0	0	0	0	0	0	0	0	0	Sulfato de cobre	
Sulfato de zinc	0	0	0	0	0	0	0	0	0	0	0	0	0	Sulfato de zinc	
Otros 3/	0	0	0	0	0	0	0	0	0	0	0	0	0	Otros 3/	
C. Minerales No Metálicos	253	255	246	260	268	290	309	335	261	274	260	238	224	C. Minerales No Metálicos	
Cemento	253	255	246	260	268	290	309	335	261	274	260	238	224	Cemento	
TOTAL	33	34	33	34	35	38	41	44	35	36	34	32	30	TOTAL	

1/ Cifras preliminares. A precios de 1994

2/ Oro, Selenio, Teluro, Arsénico, Antimonio, entre otros.

3/ Oleum 105,62%.

FUENTE: Empresas manufactureras

ELABORACIÓN: BCRP. Sucursal Huancayo. Departamento de Estudios Económicos.



ANEXO 4

JUNÍN: PRODUCCIÓN MANUFACTURERA 1/
(Variación Porcentual Real)

DESCRIPCIÓN	2 015										2 016			DESCRIPCIÓN
	MAR	ABR	MAY	JUN	JUL	AGO	SET	OCT	NOV	DIC	ENE	FEB	MAR	
I. MANUFACTURA PRIMARIA	-100,0	-100,0	-100,0	-100,0	-	-	-	-	-	-	-	-	-	I. MANUFACTURA PRIMARIA
Refinación de metales	-100,0	-100,0	-100,0	-100,0	-	-	-	-	-	-	-	-	-	Refinación de metales
Cobre refinado	-	-	-	-	-	-	-	-	-	-	-	-	-	Cobre refinado
Plomo refinado	-100,0	-100,0	-100,0	-	-	-	-	-	-	-	-	-	-	Plomo refinado
Zinc refinado	-100,0	-100,0	-100,0	-	-	-	-	-	-	-	-	-	-	Zinc refinado
Plata refinada	-100,0	-100,0	-100,0	-	-	-	-	-	-	-	-	-	-	Plata refinada
Zinc en polvo	-	-	-	-	-	-	-	-	-	-	-	-	-	Zinc en polvo
Trióxido de arsénico	-	-	-	-	-	-	-	-	-	-	-	-	-	Trióxido de arsénico
Bismuto	-100,0	-100,0	-100,0	-	-	-	-	-	-	-	-	-	-	Bismuto
Otros 2/	-100,0	-100,0	-100,0	-100,0	-	-	-	-	-	-	-	-	-	Otros 2/
II. MANUFACTURA NO PRIMARIA	7,0	-3,2	-6,7	-2,4	-4,9	-2,5	-2,7	6,5	-14,0	-0,4	-0,5	3,9	-11,0	II. MANUFACTURA NO PRIMARIA
A. Alimentos	-17,3	-5,0	-6,5	41,4	8,7	37,4	-16,3	9,3	16,7	35,9	31,7	37,4	5,7	A. Alimentos
Condimentos	-16,2	-1,0	-4,6	39,6	10,8	43,6	-13,9	11,2	18,3	35,9	33,5	36,8	2,2	Condimentos
Galletas	-28,5	-40,1	-22,7	65,0	-11,1	-7,6	-44,7	-8,4	1,0	35,0	8,1	42,1	50,3	Galletas
B. Productos Químicos	-79,2	-37,8	-78,7	-90,0	-79,3	-76,5	-64,3	-80,0	-77,8	-44,4	-44,4	-72,5	-40,0	B. Productos Químicos
Plásticos	-79,2	-37,8	-78,7	-90,0	-79,3	-76,5	-64,3	-80,0	-77,8	-44,4	-44,4	-72,5	-40,0	Plásticos
Acido sulfúrico	-	-	-	-	-	-	-	-	-	-	-	-	-	Acido sulfúrico
Sulfato de cobre	-	-	-	-	-	-	-	-	-	-	-	-	-	Sulfato de cobre
Sulfato de zinc	-	-	-	-	-	-	-	-	-	-	-	-	-	Sulfato de zinc
Otros 3/	-	-	-	-	-	-	-	-	-	-	-	-	-	Otros 3/
C. Minerales No Metálicos	8,0	-3,1	-6,6	-3,2	-5,2	-3,2	-2,3	6,5	-14,7	-1,1	-1,2	2,9	-11,5	C. Minerales No Metálicos
Cemento	8,0	-3,1	-6,6	-3,2	-5,2	-3,2	-2,3	6,5	-14,7	-1,1	-1,2	2,9	-11,5	Cemento
TOTAL	-56,5	-50,8	-46,9	-3,0	-4,9	-2,5	-2,7	6,5	-14,0	-0,4	-0,5	3,9	-11,0	TOTAL

1/ Cifras preliminares. A precios de 1994

2/ Oro, Selenio, Teluro, Arsénico, Antimonio, entre otros.

3/ Oleum 105,62%.

FUENTE: Empresas manufactureras

ELABORACIÓN: BCRP. Sucursal Huancayo. Departamento de Estudios Económicos.



ANEXO 5

JUNÍN: EXPORTACIONES FOB POR TIPO DE PRODUCTOS 1/
(Millones US\$)

TIPO	2 015										2 016			TIPO
	MAR	ABR	MAY	JUN	JUL	AGO	SET	OCT	NOV	DIC	ENE	FEB	MAR	
Productos Tradicionales	64	81	96	103	82	67	68	65	67	116	37	42	46	Productos Tradicionales
Agrícolas	1	1	4	8	9	7	7	7	4	2	1	1	1	Agrícolas
Mineros 2/	63	80	92	95	73	60	60	58	63	113	36	41	45	Mineros 2/
Productos No Tradicionales	2	1	2	4	4	5	10	2	2	3	2	3	1	Productos No Tradicionales
Agropecuarios	2	1	2	3	4	4	4	2	1	2	1	1	1	Agropecuarios
Pesqueros	0	0	0	1	0	0	1	0	0	0	0	0	0	Pesqueros
Textiles	0	0	0	0	0	0	0	0	0	0	0	0	0	Textiles
Maderas y papeles, y sus manufacturas	0	0	0	0	0	0	0	0	0	0	0	0	0	Maderas y papeles, y sus manufacturas
Químicos	0	0	0	0	0	0	0	0	0	0	0	0	0	Químicos
Minerales no metálicos	0	0	0	0	0	0	0	0	0	0	0	0	0	Minerales no metálicos
Sidero - metalúrgicos y joyería	0	0	0	0	0	0	4	0	0	0	0	0	0	Sidero - metalúrgicos y joyería
Metal - mecánicos	0	0	0	0	0	0	0	0	0	0	0	0	0	Metal - mecánicos
Otros no tradicionales	0	0	0	0	0	0	1	0	0	1	0	1	0	Otros no tradicionales
TOTAL EXPORTACIONES	66	82	99	107	87	71	77	68	69	119	39	44	47	TOTAL EXPORTACIONES

1/ Cifras Preliminares.

2/ Incluye minerales refinados.

FUENTE: SUNAT

ELABORACIÓN: BCRP. Sucursal Huancayo. Departamento de Estudios Económicos.



ANEXO 6

JUNÍN: EXPORTACIONES FOB DE PRODUCTOS TRADICIONALES 1/
(Millones US\$)

TIPO	2 015										2 016			TIPO
	MAR	ABR	MAY	JUN	JUL	AGO	SET	OCT	NOV	DIC	ENE	FEB	MAR	
AGROPECUARIO	1	1	4	8	9	7	7	7	4	2	1	1	1	AGROPECUARIO
Café														Café
Volumen (TM)	242	351	1 059	2 063	2 128	1 860	1 891	1 977	1 026	625	332	220	401	Volumen (TM)
Valor (Millones US\$)	1	1	4	8	8	7	7	7	4	2	1	1	1	Valor (Millones US\$)
Lana														Lana
Volumen (TM)	0	0	0	0	0	0	0	0	0	0	0	0	0	Volumen (TM)
Valor (Millones US\$)	0	0	0	0	0	0	0	0	0	0	0	0	0	Valor (Millones US\$)
Chancaca														Chancaca
Volumen (TM)	0	0	0	0	0	0	0	0	0	0	0	0	0	Volumen (TM)
Valor (Millones US\$)	0	0	0	0	0	0	0	0	0	0	0	0	0	Valor (Millones US\$)
Pieles														Pieles
Volumen (TM)	0	0	0	0	46	0	0	0	0	0	0	0	0	Volumen (TM)
Valor (Millones US\$)	0	0	0	0	1	0	0	0	0	0	0	0	0	Valor (Millones US\$)
MINEROS	63	80	92	95	73	60	60	58	63	113	36	41	45	MINEROS
Plata														Plata
Volumen (TM)	0	0	0	0	1 411	593	0	1 317	2 823	7 018	0	2 244	1 538	Volumen (TM)
Valor (Millones US\$)	0	0	0	0	3	1	0	3	7	16	0	5	4	Valor (Millones US\$)
Cobre														Cobre
Volumen (TM)	58 730	53 416	63 186	68 513	52 484	53 256	58 687	55 824	50 506	89 995	38 740	34 760	18 215	Volumen (TM)
Valor (Millones US\$)	59	56	66	79	55	51	52	50	46	68	28	28	17	Valor (Millones US\$)
Plomo														Plomo
Volumen (TM)	0	5 412	4 795	528	1 703	138	1 449	1 342	128	6 407	322	3 176	0	Volumen (TM)
Valor (Millones US\$)	0	15	15	4	4	1	3	2	1	15	2	5	0	Valor (Millones US\$)
Zinc														Zinc
Volumen (TM)	0	3 905	9 347	5 149	7 125	6 110	5 127	4 456	11 496	23 612	11 094	4 539	20 729	Volumen (TM)
Valor (Millones US\$)	0	3	7	5	6	4	4	3	7	13	6	3	21	Valor (Millones US\$)
Otros														Otros
Volumen (TM)	6 146	9 165	7 595	29 864	12 287	0	0	0	0	0	0	0	0	Volumen (TM)
Valor (Millones US\$)	1	2	1	5	2	0	0	0	0	0	0	0	0	Valor (Millones US\$)
Minerales Refinados	3	4	2	2	3	2	1	0	3	2	0	1	4	Minerales Refinados
• Plata refinada														• Plata refinada
Volumen (TM)	0	0	0	0	0	0	0	0	5	0	0	0	0	Volumen (TM)
Valor (Millones US\$)	0	0	0	0	0	0	0	0	3	0	0	0	0	Valor (Millones US\$)
• Cobre refinado														• Cobre refinado
Volumen (TM)	0	0	0	0	0	0	0	0	0	0	0	0	0	Volumen (TM)
Valor (Millones US\$)	0	0	0	0	0	0	0	0	0	0	0	0	0	Valor (Millones US\$)
• Plomo refinado														• Plomo refinado
Volumen (TM)	0	0	0	0	0	0	0	0	0	0	0	0	0	Volumen (TM)
Valor (Millones US\$)	0	0	0	0	0	0	0	0	0	0	0	0	0	Valor (Millones US\$)
• Zinc refinado														• Zinc refinado
Volumen (TM)	0	0	0	0	0	0	0	0	0	0	0	0	0	Volumen (TM)
Valor (Millones US\$)	0	0	0	0	0	0	0	0	0	0	0	0	0	Valor (Millones US\$)
• Oro refinado														• Oro refinado
Volumen (Kilogramos)	95	123	81	86	97	87	51	0	0	113	0	52	180	Volumen (Kilogramos)
Valor (Millones US\$)	3	4	2	2	3	2	1	0	0	2	0	1	4	Valor (Millones US\$)
• Otros refinados (TM)	0	0	0	0	0	0	0	0	0	0	0	0	0	• Otros refinados (TM)
• Otros refinados (mil US\$)	0	0	0	0	0	0	0	0	0	0	0	0	0	• Otros refinados (mil US\$)
TOTAL	64	81	96	103	82	67	68	65	67	116	37	42	46	TOTAL

Y Cifras Preliminares.

FUENTE: SUNAT

ELABORACIÓN: BCRP, Sucursal Huancayo, Departamento de Estudios Económicos.



ANEXO 7

JUNÍN: INGRESOS CORRIENTES DEL GOBIERNO CENTRAL

(Millones de nuevos soles)

	2 015										2 016			
	MAR	ABR	MAY	JUN	JUL	AGO	SET	OCT	NOV	DIC	ENE	FEB	MAR	
I. INGRESOS TRIBUTARIOS	33	45	28	30	33	37	38	37	41	41	43	40	43	I. INGRESOS TRIBUTARIOS
1). Impuesto a la Renta	19	29	15	13	17	19	19	19	20	21	23	22	25	1). Impuesto a la Renta
Personas Naturales	4	4	4	4	4	4	4	4	4	5	6	5	4	Personas Naturales
Personas Jurídicas	11	11	9	9	12	14	14	14	15	14	17	16	16	Personas Jurídicas
Regularización	5	14	2	1	1	1	1	1	2	2	1	1	5	Regularización
2). Impuesto a las Importaciones	0	0	0	0	0	0	0	0	0	0	0	0	0	2). Impuesto a las Importaciones
3). Impuesto General a las Ventas	10	11	8	12	11	13	13	13	16	14	16	14	14	3). Impuesto General a las Ventas
4). Imp. Selectivo al Consumo (ISC)	0	0	0	0	0	0	0	0	0	0	0	0	0	4). Imp. Selectivo al Consumo (ISC)
5). Otros Ingresos Tributarios	4	5	5	5	5	5	5	5	5	6	3	4	4	5). Otros Ingresos Tributarios
II. INGRESOS NO TRIBUTARIOS	2	1	1	2	1	2	2	2	1	3	0	2	2	II. INGRESOS NO TRIBUTARIOS
TOTAL INGRESOS (I + II)	36	47	29	32	34	39	40	38	41	45	43	42	45	TOTAL INGRESOS (I + II)

Fuente: Superintendencia Nacional de Administración Tributaria - SUNAT
 Elaboración: BCRP - Sucursal Huancayo.



ANEXO 8

JUNÍN: EJECUCIÓN DEL PRESUPUESTO DE GASTOS DEL GOBIERNO NACIONAL 1/
(Millones de nuevos soles)

	2,015										2,016			
	MAR	ABR	MAY	JUN	JUL	AGO	SET	OCT	NOV	DIC	ENE	FEB	MAR	
GASTOS NO FINANCIEROS	89	123	81	99	125	99	105	106	150	220	92	88	110	GASTOS NO FINANCIEROS
a. GASTOS CORRIENTES	76	85	66	82	106	86	86	82	110	135	79	83	95	a. GASTOS CORRIENTES
1. Personal y Obligaciones Sociales	28	27	28	29	32	30	26	26	50	33	31	30	32	1. Personal y Obligaciones Sociales
2. Pensiones y Otras Prest. Sociales	18	21	18	18	45	18	18	19	18	30	18	18	18	2. Pensiones y Otras Prest. Sociales
3. Bienes y Servicios	20	13	16	12	17	17	20	14	34	45	8	18	28	3. Bienes y Servicios
4. Donaciones y Transferencias 2/	0	0	0	0	0	0	0	0	1	2	20	0	0	4. Donaciones y Transferencias
5. Otros Gastos Corrientes	10	22	5	23	12	21	22	22	6	25	3	17	18	5. Otros Gastos Corrientes
b. GASTOS DE CAPITAL	14	38	15	17	19	13	19	25	41	84	12	4	15	b. GASTOS DE CAPITAL
1. Adquisición de Activos No Financieros	12	19	15	16	19	12	16	24	13	28	12	4	14	1. Adquisición de Activos No Financieros
2. Otros gastos de capital 3/	2	20	0	1	0	1	4	0	27	57	0	0	1	2. Otros gastos de capital

1/ Información actualizada al 31 de marzo de 2016.

2/ Neto de transferencias intergubernamentales.

3/ Incluye donaciones y transferencias.

FUENTE: Ministerio de Economía y Finanzas

ELABORACIÓN: BCRP, Sucursal Huancayo. Departamento de Estudios Económicos.

ANEXO 9

JUNÍN: EJECUCIÓN DEL PRESUPUESTO DE GASTOS DEL GOBIERNO REGIONAL 1/

(Millones de nuevos soles)

	2 015										2 016			
	MAR	ABR	MAY	JUN	JUL	AGO	SET	OCT	NOV	DIC	ENE	FEB	MAR	
GASTOS NO FINANCIEROS	70	96	88	129	111	88	100	121	131	275	78	76	94	GASTOS NO FINANCIEROS
a. GASTOS CORRIENTES	68	71	75	78	88	80	86	87	93	163	78	73	81	a. GASTOS CORRIENTES
1. Personal y Obligaciones Sociales	48	51	53	54	61	54	55	58	61	75	60	55	55	1. Personal y Obligaciones Sociales
2. Pensiones y Otras Prest. Sociales	9	9	11	10	11	9	9	9	10	16	13	10	11	2. Pensiones y Otras Prest. Sociales
3. Bienes y Servicios	11	10	11	14	16	16	21	19	21	58	5	8	15	3. Bienes y Servicios
4. Donaciones y Transferencias	0	0	0	0	0	0	0	0	0	0	0	0	0	4. Donaciones y Transferencias
5. Otros Gastos Corrientes	0	0	0	0	0	0	0	0	0	14	0	0	0	5. Otros Gastos Corrientes
b. GASTOS DE CAPITAL	3	25	14	51	23	9	14	34	38	112	0	4	13	b. GASTOS DE CAPITAL
1. Adquisición de Activos No Financieros	3	25	14	16	23	9	14	34	38	112	0	4	13	1. Adquisición de Activos No Financieros
2. Otros gastos de capital 2/	0	0	0	35	0	0	0	0	0	0	0	0	0	2. Otros gastos de capital

1/ Información actualizada al 31 de marzo de 2016.

2/ Incluye donaciones y transferencias.

FUENTE: Ministerio de Economía y Finanzas

ELABORACIÓN: BCRP, Sucursal Huancayo. Departamento de Estudios Económicos.



ANEXO 10

JUNÍN: EJECUCIÓN DEL PRESUPUESTO DE GASTOS DE LOS GOBIERNOS LOCALES 1/

(Millones de nuevos soles)

	2 015										2 016			
	MAR	ABR	MAY	JUN	JUL	AGO	SET	OCT	NOV	DIC	ENE	FEB	MAR	
GASTOS NO FINANCIEROS	55	45	45	63	82	49	62	61	73	227	19	36	69	GASTOS NO FINANCIEROS
a. GASTOS CORRIENTES	25	25	25	28	31	28	30	28	29	59	13	24	32	a. GASTOS CORRIENTES
1. Personal y Obligaciones Sociales	7	7	6	6	10	6	7	6	7	11	8	8	7	1. Personal y Obligaciones Sociales
2. Pensiones y Otras Prest. Sociales	2	2	2	3	2	3	4	3	2	6	1	1	3	2. Pensiones y Otras Prest. Sociales
3. Bienes y Servicios	15	15	16	17	17	16	16	18	17	37	4	15	20	3. Bienes y Servicios
4. Donaciones y Transferencias	1	0	0	1	2	3	3	1	2	4	0	0	1	4. Donaciones y Transferencias
5. Otros Gastos Corrientes	0	0	0	1	0	0	0	0	0	1	0	0	1	5. Otros Gastos Corrientes
b. GASTOS DE CAPITAL	30	21	20	35	50	21	32	33	44	168	6	12	37	b. GASTOS DE CAPITAL
1. Adquisición de Activos No Financieros	30	21	20	34	49	21	31	32	43	168	6	12	37	1. Adquisición de Activos No Financieros
2. Otros gastos de capital 2/	0	0	0	1	1	0	1	0	0	1	0	0	0	2. Otros gastos de capital

1/ Información actualizada al 31 de marzo de 2016.

2/ Incluye donaciones y transferencias.

FUENTE: Ministerio de Economía y Finanzas

ELABORACIÓN: BCRP, Sucursal Huancayo. Departamento de Estudios Económicos



ANEXO 11

JUNÍN: MOROSIDAD 1/
(En porcentajes)

ENTIDADES FINANCIERAS	2 015											2 016		ENTIDADES FINANCIERAS
	FEB	MAR	ABR	MAY	JUN	JUL	AGO	SET	OCT	NOV	DIC	ENE	FEB	
I. BANCA MÚLTIPLE	5,9	6,0	6,1	6,1	6,0	6,2	6,1	5,8	5,9	5,7	5,5	5,6	5,7	I. BANCA MÚLTIPLE
II. INSTITUCIONES NO BANCARIAS														II. INSTITUCIONES NO BANCARIAS
Financieras	6,1	6,1	5,9	5,6	4,7	4,7	4,8	4,8	5,5	5,4	5,1	5,2	5,5	Financieras
Cajas Municipales	3,9	3,8	3,7	3,8	3,6	3,4	3,4	3,4	3,3	3,4	3,2	3,6	3,6	Cajas Municipales
Cajas Rurales	8,6	10,2	9,9	9,0	8,9	8,8	8,9	6,4	4,0	3,9	4,3	4,2	4,2	Cajas Rurales
EDPYMEs	4,5	4,4	4,6	4,7	4,8	4,8	4,9	4,9	4,7	4,7	4,5	5,0	5,1	EDPYMEs
III. ENTIDADES ESTATALES														III. ENTIDADES ESTATALES
Banco de la Nación 2/	1,0	1,0	1,0	1,0	1,2	1,2	1,2	1,3	1,2	1,3	1,3	1,2	1,2	Banco de la Nación 2/
Agrobanco 3/	1,3	1,4	1,4	1,4	1,4	1,4	1,3	1,2	1,1	1,1	1,0	1,0	1,9	Agrobanco 3/
TOTAL	5,0	5,0	5,1	5,0	4,9	4,9	4,9	4,7	4,7	4,7	4,5	4,7	4,7	TOTAL

1/ Cifras preliminares.

2/ Sólo considera los créditos de consumo e hipotecario.

3/ No considera los créditos a las demás empresas del sector.

FUENTE: Superintendencia de Banca, Seguros y AFP

ELABORACIÓN: BCRP, Sucursal Huancayo. Departamento de Estudios Económicos

