

BANCO CENTRAL DE RESERVA DEL PERÚ
SUCURSAL HUANCAYO



JUNÍN: Síntesis de Actividad Económica
Enero 2016¹

Departamento de Estudios Económicos

El Banco Central de Reserva del Perú (BCRP) ha considerado presentar un conjunto de indicadores sectoriales de actividad económica con la finalidad de poder realizar el seguimiento del desempeño de la economía departamental. Para el sector real, se ha utilizado el Valor Bruto de Producción a precios del año 2007 para los sectores disponibles. Cabe señalar que a partir de enero 2014, el Instituto Nacional de Estadística (INEI) ha realizado el cambio de año base (de 1994 a 2007) para la construcción del Producto Bruto Interno (PBI) nacional, estando en elaboración la desagregación departamental. En la medida que se publique referida información, el BCRP volvería a elaborar para cada departamento un indicador agregado de actividad económica.

¹ En el presente informe participaron Francisco Callupe Casaño y Miguel Angel Campos Arias.

ÍNDICE

	<i>Página</i>
RESUMEN EJECUTIVO	3
I. ACTIVIDAD PRODUCTIVA.....	5
1. Actividad primaria.....	5
1.1 Sector agropecuario.....	5
1.2 Sector minería.....	7
2. Otros indicadores sectoriales.....	8
1.1 Sector manufactura.....	8
2.2 Sector construcción.....	9
2.3 Arribos a los establecimientos de hospedaje	10
II. SECTOR EXTERNO	11
1. Exportaciones.....	11
III. CRÉDITOS Y DEPÓSITOS	12
1. Créditos.....	12
2. Depósitos	14
IV. EJECUCIÓN DEL PRESUPUESTO DE GASTOS DEL GOBIERNO GENERAL.....	15
1. Ejecución del Presupuesto de Gastos Corrientes del Gobierno General.....	15
2. Ejecución del Presupuesto de Inversiones del Gobierno General	16
V. ANEXOS	18



RESUMEN EJECUTIVO

Principales hechos de importancia

- Durante el primer mes de 2016, la minería metálica registró un incremento de 8,1 por ciento, acumulando con ello veintinueve meses de crecimiento consecutivo, explicado principalmente por la mayor producción de cobre, plomo y zinc. Contrariamente, el sector agropecuario registró una caída de 5,3 por ciento en el mes, ante la menor oferta del sub sector agrícola (-7,2 por ciento), principalmente por la menor oferta de papa, zanahoria y piña.
- En cuanto a los otros indicadores de actividad económica en la región, destacó el incremento del crédito directo total (10,7 por ciento); crédito de consumo (10,5 por ciento); crédito hipotecario (9,6 por ciento); y los despachos de cemento (16,5 por ciento). Contrariamente, disminuyó la producción manufacturera (-0,5 por ciento) y la inversión pública (-63,8 por ciento).

Actividad primaria

- El **sector agropecuario** se contrajo 5,3 por ciento en el mes, ante la menor oferta del sub sector agrícola (-7,2 por ciento), destacando la menor oferta para el mercado interno (-8,3 por ciento), principalmente por papa, zanahoria, piña y maíz choclo; mientras que en el sector pecuario creció (1,2 por ciento), principalmente por carne de ave y leche.
- La **actividad minera**, por veintinueve meses consecutivos, mantuvo una tasa de crecimiento positiva, incrementándose en el mes en 8,1 por ciento, debido principalmente a la mayor oferta de cobre (10,2 por ciento), plomo (23,8 por ciento) y zinc (23,1 por ciento). A partir de febrero 2014, se registró por primera vez la producción de molibdeno en Junín a cargo de Minera Chinalco, sumando 106 toneladas en el mes. De igual forma, se registró oferta de oro por la Minera IRL, desde enero de 2014, sumando 50 779 gramos en el mes.

Otros indicadores de actividad económica

- La **producción manufacturera**, a precios de 1994, disminuyó levemente en 0,5 por ciento en el mes, debido a la menor producción de la manufactura no primaria, toda vez que la manufactura primaria fue nula por el cierre de operaciones de la empresa refinadora de minerales Doe Run (manufactura primaria) a mediados de 2014. El resultado negativo del mes se debió a la menor oferta de cemento y de plástico.
- En enero, los **despachos de cemento** en Junín, a cargo de la empresa UNACEM (plantas de Condorcocha y Atocongo con las marcas Cemento Andino y Sol, respectivamente) aumentaron en 16,5 por ciento, acumulando con ello seis meses de crecimiento continuo. El resultado del mes se relacionó a la mayor inversión privada, destacando la construcción del nuevo centro comercial Open Plaza en la ciudad de Huancayo, toda vez que la inversión pública disminuyó en 63,8 por ciento en el mes.
- El **crédito directo total** en la región (S/. 4 435 millones) creció 10,7 por ciento respecto a igual mes del año 2015, impulsado por los mayores aumentos que se orientaron a los rubros de **empresas** (11,0 por ciento), **consumo** (10,5 por ciento) e **hipotecarios** (9,6 por ciento). Respecto al mes previo, aumentó en 0,4 por ciento, sustentado en el incremento destinado para empresas, consumo e hipotecario.
- La **inversión pública** en el mes (S/. 19 millones) se redujo en S/. 30 millones (-63,8 por ciento de variación real interanual), debido a menores gastos en los gobiernos Nacional y Regional. Respecto a los principales proyectos que se ejecutaron en enero, sobresalieron: "Construcción

del túnel Yanango y accesos” con S/. 10,9 millones a cargo del Gobierno Central; el “Mejoramiento y ampliación de los sistemas de agua potable y alcantarillado de los centros poblados de Apata (barrios Pariahuanca, Libre y Nuevo), Huamantanga, Cocharcas, Santa María y Nueva Esperanza del distrito de Apata, provincia de Jauja”, con S/. 2,4 millones devengados por la municipalidad distrital; y el “Mejoramiento y ampliación de la gestión integral de residuos sólidos de la localidad de Apata, Jauja” con S/. 2,0 millones a cargo de la municipalidad distrital.

CUADRO N° 1
OTROS INDICADORES DE ACTIVIDAD ECONÓMICA
 (Variación % respecto a similar mes del año anterior)

	Ago.15	Set.15	Oct.15	Nov.15	Dic.15	Ene.16
Producción industrial 1/	↓ -2,5	↓ -2,7	↑ 6,5	↓ -14,0	↓ -0,4	↓ -0,5
Despachos de cemento 1/	↑ 5,0	↑ 16,6	↑ 24,2	↑ 13,2	↑ 23,7	↑ 16,5
Arribos a los establecimientos de hospedaje	↑ 9,7	↑ 4,8	↑ 11,7	↓ -10,6	↑ 14,0	
Crédito total 2/	↑ 8,2	↑ 8,1	↑ 8,4	↑ 9,0	↑ 9,4	↑ 10,7
Crédito de consumo 2/	↑ 9,2	↑ 10,3	↑ 10,4	↑ 10,6	↑ 10,7	↑ 10,5
Crédito hipotecario 2/	↑ 10,9	↑ 9,4	↑ 9,3	↑ 9,2	↑ 9,2	↑ 9,6
Inversión pública 1/	↓ -71,6	↓ -28,0	↓ -9,8	↓ -34,8	↑ 85,7	↓ -63,8

1/ En términos reales.

2/ En términos nominales, con tipo de cambio fijo.

Fuentes: BCRP - Sucursal Huancayo, UNACEM, MINCETUR, SBS y MEF.

I. ACTIVIDAD PRODUCTIVA

1. Actividad primaria

1.1 Sector agropecuario

- La actividad agropecuaria se redujo 5,3 por ciento en el mes, ante la menor producción de la parte agrícola (-7,2 por ciento), por la menor oferta para el mercado interno (-8,3 por ciento), principalmente de papa, zanahoria, piña y maíz choclo. Dicho resultado se contrarrestó parcialmente por el incremento de la parte pecuaria (1,2 por ciento).

CUADRO N° 2
SECTOR AGROPECUARIO 1/
(Miles de toneladas)

Subsectores	Estructura Porcentual 2014 /2	Enero		
		2 015	2 016	Var. %
AGRÍCOLA	82,7			-7,2
Orientada al mercado interno 2/	65,2			-8,3
Piña	9,8	34,0	31,8	-6,6
Naranja	8,8	21,2	23,2	9,5
Plátano	5,3	18,5	18,7	0,8
Papa	14,8	27,5	16,5	-40,1
Yuca	2,1	7,2	7,6	5,4
Palta	3,1	5,1	5,0	-0,6
Maíz Choclo	3,7	4,1	3,9	-5,8
Zanahoria	1,0	4,0	3,5	-12,4
Orientada al mercado externo y agroindustria 2/	17,5			30,1
Maíz A. Duro	0,9	1,8	2,2	20,8
Cacao	5,0	0,2	0,2	43,3
Café	11,5	0,0	0,0	-
PECUARIO	17,3			1,2
Carne de vacuno 3/	4,4	0,8	0,7	-4,1
Carne de ave 3/	3,2	0,9	1,0	12,8
Carne de ovino 3/	1,8	0,3	0,2	-14,5
Leche	3,1	4,0	4,3	9,1
SECTOR AGROPECUARIO	100,0			-5,3

1/ Cifras preliminares

2/ A precios de 2007.

3/ Peso neto

Fuente: Ministerio de Agricultura y Riego

Elaboración: BCRP, Sucursal Huancayo, Departamento de Estudios Económicos

- En enero, la parte agrícola cayó en 7,2 por ciento, explicado por la menor producción con destino al mercado interno (-8,3 por ciento), ante la menor oferta de papa, zanahoria, piña y maíz choclo. Respecto a papa, se debió a menores siembras y bajos rendimientos, ante la falta de lluvias (deficiencia hídrica) en los meses de campaña grande, producto del fenómeno de El Niño; en zanahoria, por los mayores costos de producción en el Valle del Mantaro, respecto de la costa central, ante la presencia de la enfermedad conocida como "royal" o "manto rojo"; y en maíz

choclo, por inferiores rendimientos ante la pérdida y afectación de cultivos, por presencia de granizadas en el Valle del Mantaro.

- La producción pecuaria aumentó 1,2 por ciento en enero, debido a la mayor oferta de leche, huevo, lana y todas las carnes con excepción a las de vacuno y ovino; justificándose en leche por mejores precios de mercado y de los rendimientos. Se calcula que la oferta actual de leche se encontraría entre 135 y 140 mil litros diarios, de los cuales el 70 por ciento se destina al mercado de Lima, concentrándose la mayor oferta en el Valle del Mantaro.
- En cuanto al avance de las siembras, en lo que va de la campaña agrícola 2015-2016, se instalaron 97 676 hectáreas, menor en 3 521 hectáreas (-3,5 por ciento) comparado a similar periodo de la campaña anterior. El resultado se explicó por la falta de lluvias en el Valle del Mantaro, principalmente en la margen izquierda del río Mantaro y en la zona sur del valle, por lo que cayeron las siembras de cultivos transitorios (3 193 hectáreas o 3,4 por ciento menos), sobresaliendo las reducciones en maca, maíz amiláceo y cebada grano, entre los principales, además de maíz amarillo duro en la zona ceja de selva y selva. De igual forma, disminuyó la instalación de cultivos permanentes (328 hectáreas o 4,3 por ciento menos), principalmente por café, cacao, cebada forrajera y plátano. Respecto a café, que disminuyó en 731 hectáreas, se explicó porque entre el 2013 y 2015 se realizaron los mayores reemplazos de cafetos sensibles a “la roya” por plantas tolerantes (catimores).

CUADRO N° 3
SUPERFICIE SEMBRADA 1/
(Hectáreas)

	Campaña Agrícola 2/		Variación	
	2014-2015	2015-2016	Absoluta	Porcentual
Cultivos Transitorios	93 597	90 404	-3 193	-3,4
Papa	19 960	19 970	10	0,1
Cebada Grano	10 638	10 580	-58	-0,5
Maíz Amiláceo	8 182	7 840	-342	-4,2
Maíz Choclo	6 021	6 159	138	2,3
Maca	6 573	5 630	-943	-14,3
Yuca	5 125	5 270	145	2,8
Trigo	5 409	5 184	-225	-4,2
Maíz A. Duro	4 804	4 411	-393	-8,2
Avena Forrajera	4 176	4 086	-90	-2,2
Arveja Grano Verde	3 093	3 105	12	0,4
Otros	19 616	18 169	-1 447	-7,4
Cultivos Permanentes	7 600	7 272	-328	-4,3
Piña	1 807	1 887	80	4,4
Café	2 190	1 459	-731	-33,4
Plátano	1 341	1 305	-36	-2,7
Cacao	593	521	-72	-12,1
Cebada Forrajera	544	482	-62	-11,4
Otros	1 125	1 618	493	43,8
TOTAL	101 197	97 676	-3 521	-3,5

1/ Cifras preliminares

2/ De agosto a enero

Fuente: Dirección Regional de Agricultura - Junín

Elaboración: BCRP, Sucursal Huancayo. Departamento de Estudios Económicos



1.2 Sector minería

- La actividad minera sumó veintinueve meses de crecimiento continuo, aumentando en enero en 8,1 por ciento, ante la mayor producción de cobre (10,2 por ciento), principalmente por la oferta de la Minera Chinalco en su mina Toromocho, cuya oferta significó el 87,6 por ciento del total producido en el mes; además de los incrementos en plomo (23,8 por ciento) y zinc (23,1 por ciento).
- En el primer mes de 2016, la producción de cobre representó el 45 por ciento del VBP minero a precios de 2007, seguido de zinc (33 por ciento), plata (13 por ciento), molibdeno (4 por ciento) y plomo (4 por ciento). Así mismo, Chinalco, registró en el mes una oferta de cobre (12 397 toneladas), zinc (1 799 toneladas), plata (10 150 kilogramos) y molibdeno (106 toneladas).

**CUADRO N° 4
SECTOR MINERÍA 1/**

(Variación % real respecto a similar periodo del año anterior)

	Estructura Porcentual 2014 2/	Enero		
		2 015	2 016	Var. %
Cobre (TMF)	32,8	12 839	14 147	10,2
Plomo (TMF)	5,4	3 342	4 135	23,8
Zinc (TMF)	38,9	21 914	26 974	23,1
Plata (Kg.f)	18,7	62 988	60 681	-3,7
Oro (Grm.f)	1,1	52 110	50 779	-2,6
Molibdeno (TMF)	3,1	202	106	-47,6
TOTAL 1/ 2/	100,0			8,1

1/ Cifras preliminares.

2/ A precios de 2007.

Fuente: Ministerio de Energía y Minas.

Elaboración: BCRP, Sucursal Huancayo, Departamento de Estudios Económicos.

**GRÁFICO N° 1
CRECIMIENTO DE LA PRODUCCIÓN MINERA**
(Variación % real respecto a similar mes del año anterior)

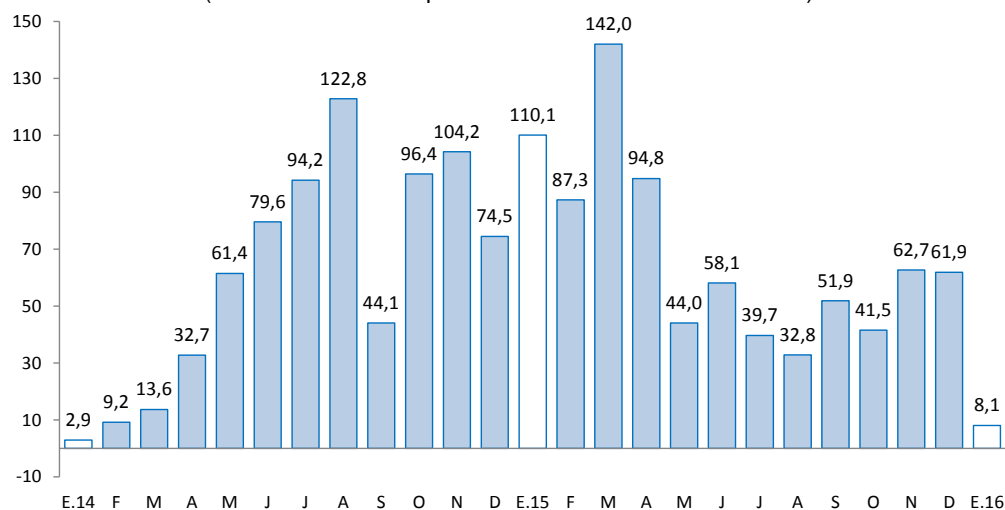

Fuente: MINEM.

Elaboración: BCRP, Sucursal Huancayo, Departamento de Estudios Económicos.

2. Otros indicadores sectoriales

1.1 Sector manufactura

- En enero, a precios de 1994, el desempeño de la actividad manufacturera fue negativa por tercer mes seguido, disminuyendo en el mes en 0,5 por ciento. La reducción del mes se debió a la menor oferta de la manufactura no primaria, toda vez que el sub sector primario fue nulo, debido a la paralización de la empresa Doe Run en el complejo metalúrgico de La Oroya desde mediados de 2014.
- En la **manufactura no primaria**, la reducción de 0,5 por ciento en el mes se relacionó a la menor producción de cemento (-1,2 por ciento) en la planta Condorcocha de la empresa UNACEM; y por plástico (-44,4 por ciento); contrarrestado parcialmente por la mayor obtención de productos alimenticios (condimentos y galletas).

CUADRO N° 5
SECTOR MANUFACTURA 1/
(Variación % real respecto a similar periodo del año anterior)

	Estructura	Enero
	Porcentual 2014 2/	Var.%
MANUFACTURA PRIMARIA	31,2	=
Refinación de metales	31,2	-
Cobre refinado	0,0	-
Plomo refinado	7,3	-
Zinc refinado	5,5	-
Plata refinada	15,8	-
Zinc en polvo	0,0	-
Trióxido de arsénico	0,0	-
Bismuto	0,5	-
Otros 2/	2,1	-
MANUFACTURA NO PRIMARIA	68,8	-0,5
Alimentos	1,8	31,7
Condimentos	1,6	33,5
Galletas	0,2	8,1
Productos Químicos	0,1	-44,4
Plásticos	0,1	-44,4
Ácido sulfúrico	0,0	-
Sulfato de cobre	0,0	-
Sulfato de zinc	0,0	-
Otros 2/	0,0	-
Minerales No Metálicos	66,9	-1,2
Cemento	66,9	-1,2
TOTAL	100,0	-0,5

1/ Cifras preliminares.

2/ A precios de 1994.

Fuente: Empresas manufactureras

Elaboración: BCRP, Sucursal Huancayo. Departamento de Estudios Económicos.



GRÁFICO N° 2
CRECIMIENTO DE LA MANUFACTURA NO PRIMARIA
 (Variación % real respecto a similar mes del año anterior)

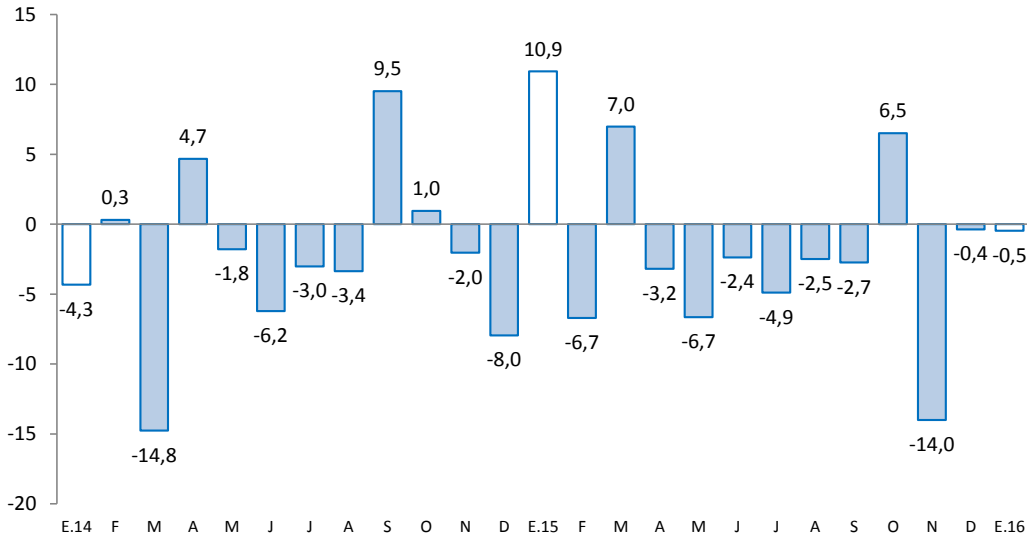

Fuente: Empresas Manufactureras

2.2 Sector construcción

- Los despachos de cemento en Junín, por la empresa UNACEM (plantas Condorcocha y Atocongo con las marcas Cemento Andino y Sol, respectivamente), crecieron por sexto mes consecutivo, expandiéndose en el mes en 16,5 por ciento, ante la mayor inversión privada, destacando la construcción del centro comercial Open Plaza en la ciudad de Huancayo, toda vez que la inversión pública decreció en 63,8 por ciento en el mes, principalmente en los gobiernos Central y Regional.

GRÁFICO N° 3
CRECIMIENTO DE LOS DESPACHOS DE CEMENTO
 (Variación % real respecto a similar mes del año anterior)

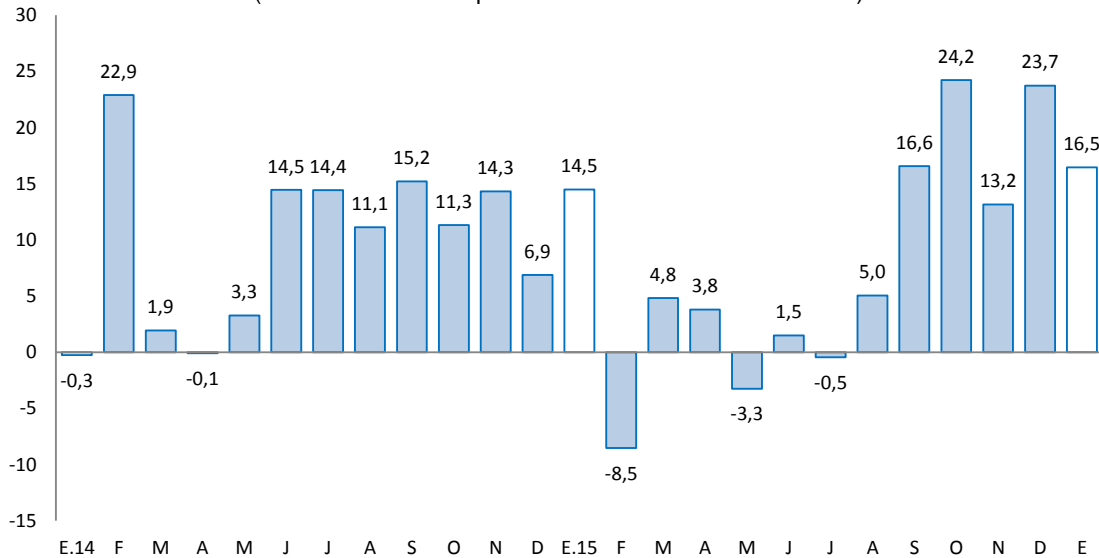

Fuente: BCRP, Sucursal Huancayo en base a información de UNACEM (Plantas Condorcocha y Atocongo).



- La menor inversión pública en el mes se relacionó a menores gastos en los sectores de transportes, salud y educación, entre los principales.
- En julio de 2012, Cementos Lima y Cemento Andino concretaron la fusión por absorción, dando origen a la nueva compañía Unión Andina de Cementos S.A.A. (UNACEM) a partir de enero de 2012.

2.3 Arribos a los establecimientos de hospedaje

- Al término de diciembre de 2015, el número de arribos a los establecimientos de hospedaje (100,4 miles) se incrementó en 14,0 por ciento, luego de ser negativo en el mes previo. El incremento en el mes se debió a la mayor afluencia de visitantes nacionales y extranjeros, principalmente a la Selva Central y Valle del Mantaro, debido a que en el mes se presentaron menores lluvias respecto de igual mes del año previo. Del total de arribos, el 99,7 por ciento fueron nacionales.
- Durante el 2015, los arribos (1 043,8 miles) crecieron en 1,8 por ciento respecto del año anterior, debido a la mayor afluencia durante el tercer trimestre del año (fiestas patrias en la Selva Central y festividades de la Virgen de Cocharcas y de Santiago en el Valle del Mantaro), toda vez que durante el primer semestre fue menor durante la “Semana Santa”, por problemas en el tránsito de la carretera central. Del total de arribos, el 99,5 por ciento fueron nacionales, de los cuales el 49 por ciento procedió del propio departamento, seguido de Lima Metropolitana (26 por ciento), Lima provincias (9 por ciento) y Huancavelica (5 por ciento); mientras que en los extranjeros, de los 5 221 visitantes, el 22 por ciento provino de los Estados Unidos, seguido de España (11 por ciento), Colombia (8 por ciento), Francia (6 por ciento), Alemania (6 por ciento) y Brasil (5 por ciento), entre los principales.

GRÁFICO N° 4
CRECIMIENTO DE ARRIBOS A ESTABLECIMIENTOS DE HOSPEDAJE
(Variación %)

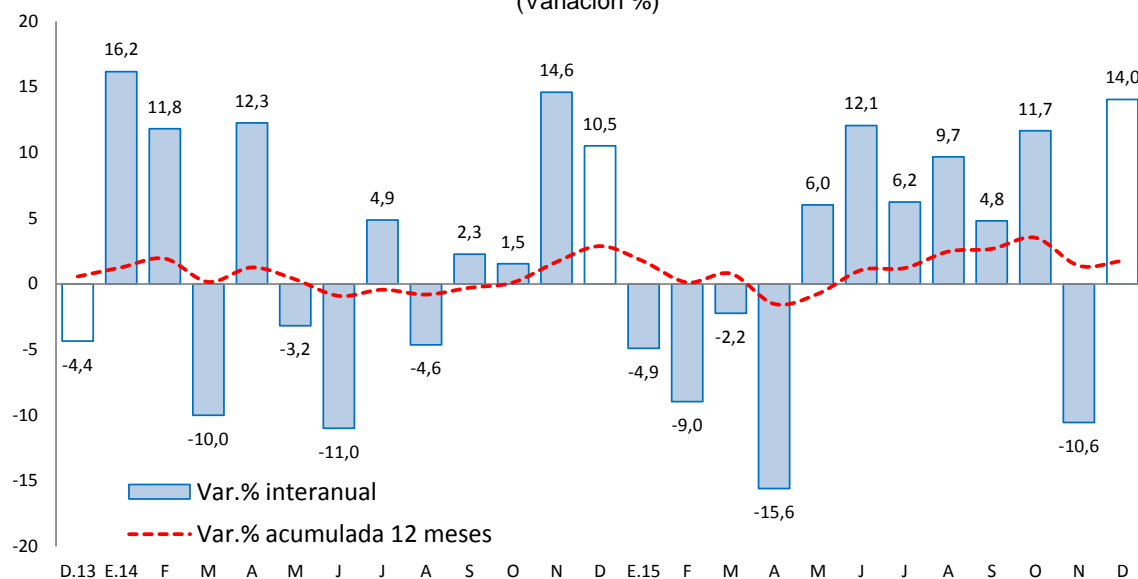

Fuente: Encuesta Mensual a Establecimientos de Hospedaje Temporal – MINCETUR

II. SECTOR EXTERNO

1. Exportaciones

- Al término de enero, los envíos totalizaron US\$ 39 millones, inferior en US\$ 10 millones (-20,4 por ciento), debido a menores ventas de productos **tradicionales** (US\$ 10 millones o 20,8 por ciento menos) y de los **no tradicionales** (US\$ 0,1 millones o 7,7 por ciento menos).
- Respecto a los **tradicionales**, la reducción se asoció a los inferiores envíos de los productos mineros, principalmente por concentrados de cobre (-1,5 por ciento) y zinc (-49,3 por ciento), explicado en el primer caso por los bajos precios en el mercado externo, toda vez que en volumen aumentó en 44,1 por ciento.
- En cuanto a los **No Tradicionales**, la ligera reducción se debió a las menores ventas de alcachofa, cacao, jengibre, hortalizas y frutas, y por musgos y líquenes para adornos.

CUADRO Nº 6
EXPORTACIONES POR GRUPO DE PRODUCTOS 1/
(Valor FOB en millones de US\$)

TIPO	Estructura % 2014	Enero		
		2 015	2 016	Var. %
Productos Tradicionales	95,7	47	37	-20,8
Agropecuario	5,3	1	1	-18,6
Minero 2/	90,4	46	36	-20,9
Productos No Tradicionales	4,3	2	2	-7,7
Agropecuarios	3,5	1	1	-2,7
Pesquero	0,0	0	0	-
Textil	0,1	0	0	-100,0
Maderas y papeles, y sus manif.	0,1	0	0	-37,7
Químicos	0,1	0	0	-
Minerales no metálicos	0,0	0	0	-
Sidero - Metalúrgicos y joyería	0,3	0	0	-
Metal - Mecánicos	0,0	0	0	6 433,3
Otros No Tradicionales	0,0	0	0	-99,6
Total Exportaciones	100,0	49	39	-20,4

1/ Cifras Preliminares

2/ Incluye minerales refinados

Fuente: SUNAT.

Elaboración: BCRP, Sucursal Huancayo. Departamento de Estudios Económicos.

- Durante enero, los mayores envíos se destinaron a China (47,2 por ciento), Corea del Sur (9,9 por ciento), Bélgica-Luxemburgo (9,3 por ciento) y España (1,6 por ciento), entre los principales.
- Por productos, durante el mes, sobresalieron los concentrados de cobre (72,1 por ciento del total exportado), concentrados de zinc (16,6 por ciento), concentrados de plomo (5,1 por ciento), café (2,3 por ciento) y jengibre (2,0 por ciento), entre los principales.

III. CRÉDITOS Y DEPÓSITOS ²

1. Créditos

- Los créditos en Junín, al término de enero, sumaron S/. 4 435 millones, incrementándose en 10,7 por ciento comparado a igual mes de 2015 y en 0,4 por ciento respecto al mes anterior. En relación a enero 2016, se explicó por los mayores montos otorgados en créditos a empresas (11,0 por ciento) y personas (10,2 por ciento), destacando en este último el incremento observado en créditos de consumo (10,5 por ciento), en relación al aumento observado en créditos hipotecarios (9,6 por ciento). El resultado en créditos para empresas se explicó por los mayores montos otorgados a las pequeñas empresas (17,0 por ciento de aumento) y micro empresas (9,2 por ciento) sobresaliendo los montos colocados por Agrobanco (café, cacao y piña principalmente), la Banca Múltiple, Cajas Municipales y Edpymes. En cuanto a los créditos para consumo, se asoció al incremento en el Banco de la Nación, Banca Múltiple, Cajas Municipales y Financieras; mientras que en los créditos hipotecarios se relacionó al Banco de la Nación, Banca Múltiple, Cajas Municipales y Financieras.
- Por **tipo de moneda**, los créditos estuvieron conformados en un 93,4 por ciento por moneda nacional y en 6,6 por ciento en moneda extranjera, registrándose una tasa de dolarización baja (6,6 por ciento) en comparación al promedio nacional (29,2 por ciento). Respecto de enero 2015, aumentaron los saldos en moneda nacional (15,0 por ciento); mientras que en moneda extranjera se redujo en 27,6 por ciento. Los saldos en moneda extranjera sumaron US\$ 86 millones, los que calculados a un tipo de cambio contable decrecieron en 17,8 por ciento respecto de enero 2015 (-27,6 por ciento con tipo de cambio fijo).

CUADRO Nº 7
JUNÍN: CRÉDITO DIRECTO
(Saldos en millones de nuevos soles)

	Saldos en millones de nuevos soles		Tasa de crecimiento (%)	
	dic-15	ene-16	Mes	12 Meses
Banco de la Nación 1/	175	177	0,9	9,0
Agrobanco 2/	196	195	-0,6	13,0
Banca Múltiple	2 397	2 411	0,6	9,8
Instituciones No Bancarias	1 648	1 652	0,2	12,0
Financieras	477	481	0,7	-3,4
Cajas Municipales	1 050	1 052	0,2	22,6
Cajas Rurales	13	14	7,0	-32,3
Edpymes	108	106	-2,6	6,6
Total	4 417	4 435	0,4	10,7
Empresas	2 669	2 684	0,5	11,0
Personas	1 748	1 752	0,2	10,2
Consumo	1 262	1 264	0,2	10,5
Hipotecario	486	488	0,3	9,6
MN	4 145	4 141	-0,1	15,0
ME	272	294	8,1	-27,6
ME (Mill. US\$)	80	86	8,1	-27,6

1/ Considera sólo los créditos de consumo e hipotecario.

2/ No considera los créditos a las demás empresas del sistema financiero

Fuente: Superintendencia de Banca, Seguro y AFP.

Elaboración: BCRP, Sucursal Huancayo. Departamento de Estudios Económicos.

² Se presentan los saldos de los créditos y depósitos al cierre de operaciones de enero de 2016. Cabe destacar que los saldos de las cuentas expresadas en moneda extranjera se valúan al tipo de cambio constante de enero de 2015 (S/. 2,98 por dólar), a fin de aislar el efecto de la valuación cambiaria sobre los saldos en dicha moneda.

- En cuanto a la **composición**, el 60,5 por ciento se dirigió al segmento empresarial, el 28,5 por ciento para consumo y el 11,0 por ciento restante al sector hipotecario.

GRÁFICO Nº 5
JUNÍN: CRECIMIENTO DEL CREDITO DIRECTO
(Variación % respecto a similar mes del año anterior)

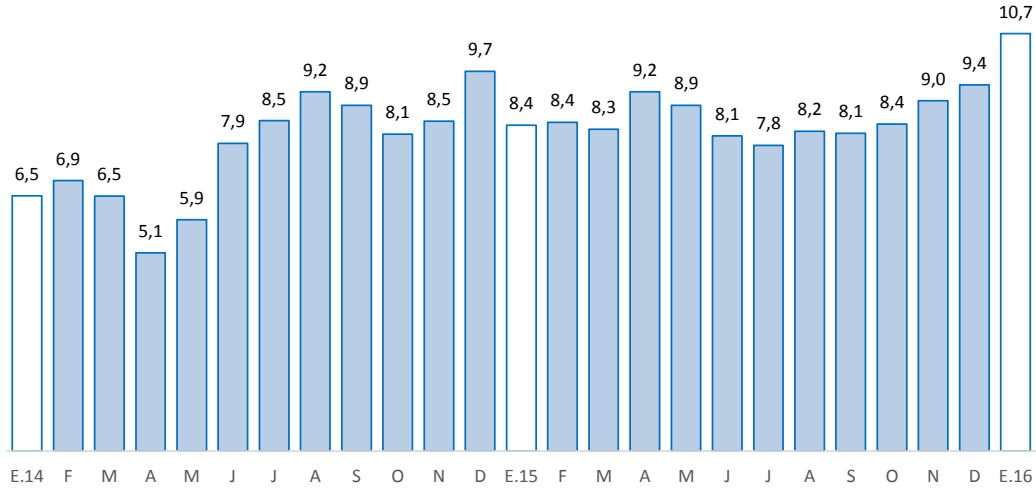

Fuente: Superintendencia de Banca, Seguros y AFP.

Elaboración: BCRP, Sucursal Huancayo. Departamento de Estudios Económicos.

- Por su parte, la **morosidad** en Junín, correspondiente al mes de diciembre 2015, fue 4,5 por ciento, disminuyendo en 0,1 de punto porcentual respecto a su similar del año pasado, y en 0,2 de punto porcentual comparado al mes previo. Interanualmente, los mayores ratios se registraron en la Banca Múltiple (5,5 por ciento), Financieras (5,1 por ciento) y las Edpymes (4,5 por ciento).

GRÁFICO Nº 6
JUNÍN: TASA DE MOROSIDAD 1/ 2/
(Porcentaje)

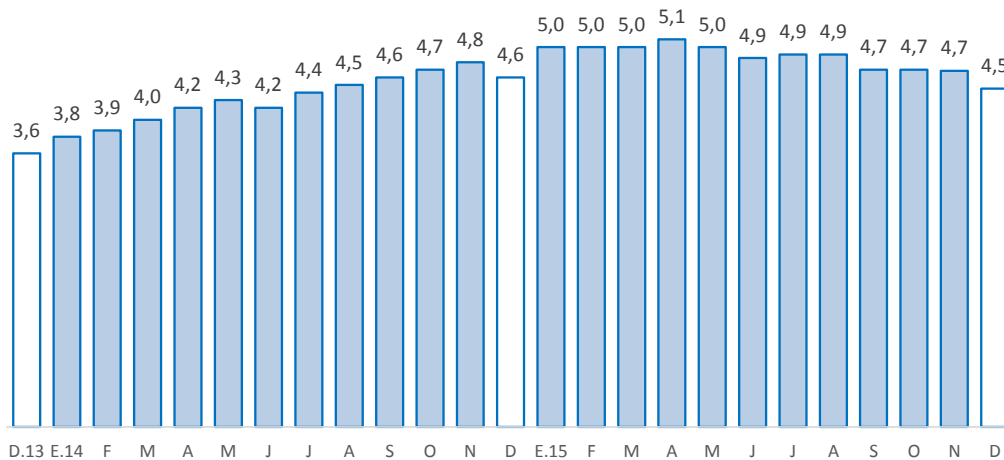

1/ Morosidad = (créditos vencidos + créditos en cobranza judicial) / colocaciones brutas.

2/ Preliminar

Fuente: Superintendencia de Banca, Seguros y AFP.

Elaboración: BCRP, Sucursal Huancayo. Departamento de Estudios Económicos.



2. Depósitos

- En enero, los depósitos, que totalizaron S/. 2 780 millones, aumentaron en 15,2 por ciento respecto de enero 2015, y en 1,0 por ciento comparado al mes previo. El incremento interanual se debió a los mayores montos en depósitos a la vista, en ahorro y a plazo, por la oferta de mejores tasas para depósitos a plazo fijo y por CTS. Respecto al mes previo, el aumento se debió a los depósitos a la vista y en ahorro.
- Según **composición**, los depósitos en ahorro concentraron el 42,6 por ciento del total, seguido por los depósitos a plazo (37,2 por ciento) y a la vista (20,2 por ciento).
- Por **tipo de moneda**, el 83,5 por ciento del total fue captado en moneda nacional y en 16,6 por ciento en moneda extranjera, registrándose una menor tasa de dolarización (16,6 por ciento) respecto del promedio nacional (45,7 por ciento). Comparado a enero 2015 y al mes previo, aumentaron los depósitos en moneda nacional y en moneda extranjera. Los saldos en moneda extranjera sumaron US\$ 135 millones, los que calculados con un tipo de cambio contable aumentaron interanualmente en 28,9 por ciento (13,5 por ciento con tipo de cambio fijo).

CUADRO N° 8
JUNÍN: DEPÓSITOS
(Saldos en millones de nuevos soles)

	Saldos en millones de nuevos soles		Tasa de crecimiento (%)	
	dic-15	ene-16	Mes	12 Meses
Banco de la Nación	482	522	8,4	26,5
Banca Múltiple	1 360	1 363	0,2	11,9
Instituciones No Bancarias	911	895	-1,8	14,4
Financieras	86	87	0,7	9,4
Cajas Municipales	813	795	-2,2	14,5
Cajas Rurales	12	13	11,8	46,4
TOTAL	2 752	2 780	1,0	15,2
Vista	533	562	5,4	21,2
Ahorro	1 169	1 184	1,3	15,3
A plazo	1 050	1 034	-1,6	12,1
MN	2 304	2 319	0,7	15,5
ME	448	460	2,8	13,5
ME (Mill. US\$)	131	135	2,8	13,5

Fuente: Superintendencia de Banca, Seguro y AFP.

Elaboración: BCRP, Sucursal Huancayo. Departamento de Estudios Económicos.

GRÁFICO Nº 7
JUNÍN: CRECIMIENTO DE LOS DEPÓSITOS
 (Variación % respecto a similar mes del año anterior)

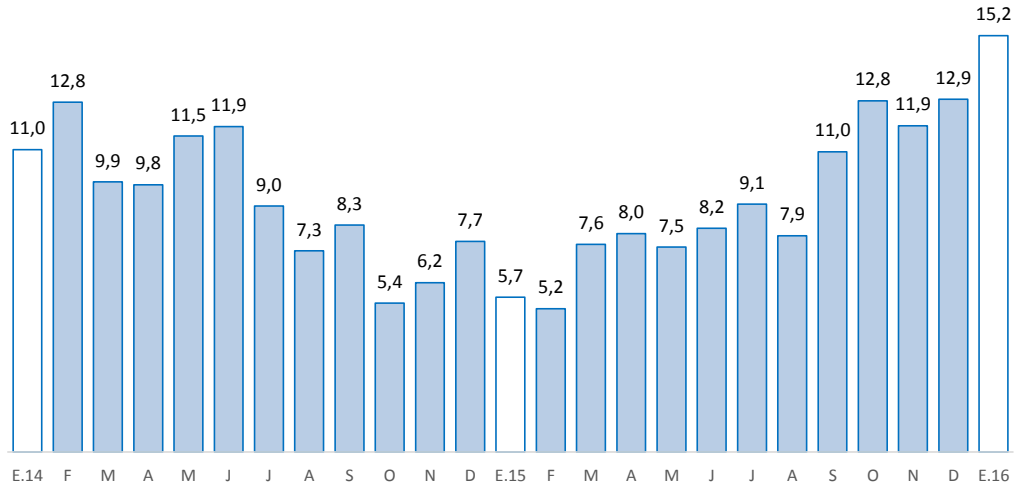

Fuente: Superintendencia de Banca, Seguros y AFP.
 Elaboración: BCRP, Sucursal Huancayo. Departamento de Estudios Económicos

IV. EJECUCIÓN DEL PRESUPUESTO DE GASTOS DEL GOBIERNO GENERAL

1. Ejecución del Presupuesto de Gastos Corrientes del Gobierno General

- La ejecución presupuestal del gasto corriente no financiero, neto de transferencias intergubernamentales, en enero (S/. 170 millones), se incrementó en S/. 29 millones (15,5 por ciento de variación real) respecto de similar mes del año anterior, debido a mayores gastos en todos los niveles de gobierno.
- En el conjunto de los tres niveles de gobierno, los incrementos se explicaron por mayores compras de bienes y servicios (Gobierno Regional y municipalidades), de las donaciones y transferencias (Gobierno Central) y por otros gastos corrientes (tres niveles de gobierno).

CUADRO Nº 9
EJECUCIÓN DEL PRESUPUESTO DE GASTOS CORRIENTES 1/ 2
 (Millones de nuevos soles)

	Enero		
	2 015	2 016	Var.% real
Gobierno Nacional	61	79	23,8
Gobierno Regional	71	78	5,3
Gobiernos locales	9	13	37,5
Total	141	170	15,5

1/ Información actualizada al 31 de enero de 2016.

2/ Neto de transferencias intergubernamentales.

Fuente: Ministerio de Economía y Finanzas

Elaboración: BCRP, Sucursal Huancayo.

2. Ejecución del Presupuesto de Inversiones del Gobierno General

- La inversión pública en Junín, correspondiente a los tres niveles de gobierno, totalizó durante el primer mes de 2016, S/. 19 millones, inferior en S/. 30 millones (-63,8 por ciento en términos reales) ante menores gastos en los gobiernos Central (S/. 24 millones menos) y Regional (S/. 10 millones menos).
- En el conjunto de los tres niveles de gobierno, las reducciones de los montos devengados se encontraron en transportes (S/. 24,2 millones menos), salud (S/. 8,4 millones menos), educación (S/. 2,3 millones menos), y orden público y seguridad (S/. 0,5 millones de reducción).

CUADRO Nº 10
EJECUCIÓN DEL PRESUPUESTO DE INVERSIONES 1/ 2/
(Millones de nuevos soles)

	Enero		
	2 015	2 016	Var.% real
Gobierno Nacional	37	12	-67,5
Gobierno Regional	11	0	-96,9
Gobiernos locales	2	6	234,9
Total	49	19	-63,8

1/ Información actualizada al 31 de enero de 2016.

2/ Comprende la adquisición de activos no financieros

Fuente: Ministerio de Economía y Finanzas

Elaboración: BCRP, Sucursal Huancayo.

GRÁFICO Nº 8
CRECIMIENTO DE LA EJECUCIÓN DEL PRESUPUESTO DE INVERSIONES
(Variación % real)

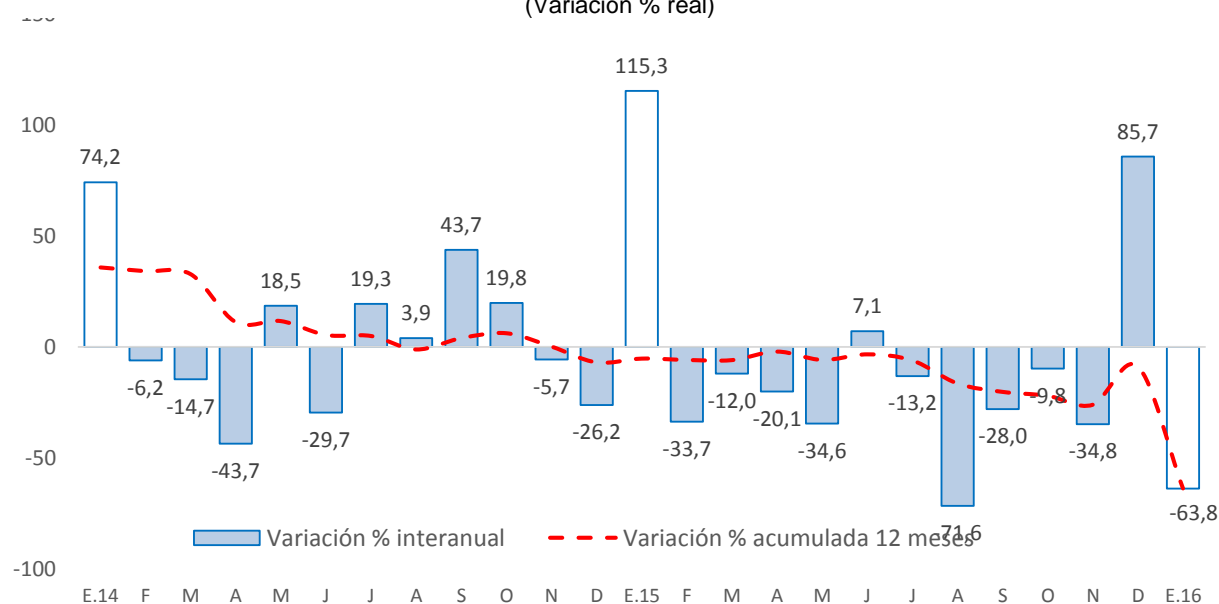

Fuente: Ministerio de Economía y Finanzas

- En cuanto a la inversión pública, en enero 2016 se ejecutó en Junín el 2,4 por ciento de su Presupuesto Institucional Modificado (PIM), que sumó en el avance S/. 781,1 millones. El Gobierno Nacional registró un avance del 2,6 por ciento, al igual que los municipios (2,6 por ciento), seguido por el Gobierno Regional (0,4 por ciento).

Principales proyectos

- Entre los principales proyectos que se ejecutaron durante enero 2016, destacaron en el Gobierno Nacional: “Construcción del túnel Yanango y accesos”, con un gasto de S/. 10,9 millones; “Construcción de Puente de Integración Chilcamayo, distrito Andamarca, provincia Concepción”, con un gasto de S/. 0,7 millones; y la “Instalación del servicio de energía eléctrica en el valle Santa Cruz, distrito de Rio Tambo - Satipo”, con un gasto de S/. 0,4 millones.
- En el Gobierno Regional, “Mejoramiento de la capacidad resolutive del hospital Daniel Alcides Carrión de Huancayo”, con un gastó de S/. 0,3 millones; la “Construcción e implementación de la UGEL Huancayo” con S/. 8,3 miles; y el “Mejoramiento de la carretera Chupaca -Huayao - Huachac - Manzanares, distritos de Chupaca y Huachac, provincia de Chupaca”, con S/. 7,9 miles.
- En los gobiernos locales, el “Mejoramiento y ampliación de los sistemas de agua potable y alcantarillado de los centros poblados de Apata (barrios Pariahuanca, Libre y Nuevo), Huamantanga, Cocharcas, Santa María y Nueva Esperanza del distrito de Apata, provincia de Jauja”, con S/. 2,4 millones; el “Mejoramiento y ampliación de la gestión integral de residuos sólidos de la localidad de Apata, Jauja”, con S/. 2,0 millones; y el “Mejoramiento y ampliación de los sistemas de agua potable y alcantarillado de la localidad de Rio Negro, distrito de Rio Negro - Satipo”, con S/. 0,4 millones.

V. ANEXOS



ANEXO 1

JUNÍN: PRODUCCIÓN AGROPECUARIA 1/

(En toneladas métricas)

CULTIVOS	2 015												2 016	CULTIVOS
	ENE	FEB	MAR	ABR	MAY	JUN	JUL	AGO	SET	OCT	NOV	DIC	ENE	
AGRÍCOLA														AGRÍCOLA
CONSUMO INTERNO														CONSUMO INTERNO
Ajo	0	0	0	26	348	1 491	1 173	312	0	8	0	0	8	Ajo
Arroz Cáscara	14	94	331	1 118	1 405	1 080	220	83	120	78	27	7	19	Arroz Cáscara
Arveja Grano Seco	0	0	2	31	841	1 179	33	0	0	0	2	0	0	Arveja Grano Seco
Arveja Grano Verde	3 767	4 234	4 585	4 805	2 944	1 124	1 375	1 884	1 370	1 011	1 340	2 190	2 739	Arveja Grano Verde
Cebada Grano	0	0	0	0	1 386	14 121	7 479	877	45	0	0	0	0	Cebada Grano
Cebolla	561	519	776	1 253	907	743	716	691	477	367	467	480	391	Cebolla
Espinaca	1 360	989	697	560	1 248	922	1 019	556	794	880	1 330	1 382	1 184	Espinaca
Frijol Grano Seco	408	290	279	359	482	537	906	837	396	244	155	271	503	Frijol Grano Seco
Haba Grano Seco	0	0	0	41	1 252	2 130	280	5	0	0	0	0	0	Haba Grano Seco
Haba Grano Verde	1 110	2 296	3 627	5 150	2 826	380	203	303	387	424	850	1 164	1 390	Haba Grano Verde
Lechuga	659	540	451	396	475	686	434	553	441	435	413	643	774	Lechuga
Maíz Amiláceo	0	0	0	175	4 631	10 372	3 080	759	16	0	0	0	0	Maíz Amiláceo
Maíz Choclo	4 110	9 344	14 118	39 436	12 923	155	110	137	145	167	98	987	3 870	Maíz Choclo
Mandarina	1 158	1 832	3 049	6 626	8 950	9 698	8 248	5 636	2 724	543	316	481	1 306	Mandarina
Mashua	0	0	6	402	1 524	1 214	115	0	0	0	0	0	0	Mashua
Naranja	21 224	18 185	18 626	20 756	24 496	29 042	26 556	20 983	17 337	18 800	22 223	21 629	23 244	Naranja
Oca	0	0	0	759	1 507	899	156	0	0	0	0	0	0	Oca
Olluco	251	795	1 542	3 677	5 039	4 300	1 007	107	32	6	94	93	447	Olluco
Palta	5 054	2 964	2 585	2 411	1 864	737	627	573	915	3 774	4 537	5 876	5 025	Palta
Papa	27 511	25 803	41 954	82 905	92 907	91 070	31 897	4 577	1 283	1 673	14 097	18 028	16 489	Papa
Papaya	1 007	925	922	967	942	917	871	738	836	889	1 002	1 237	974	Papaya
Piña	34 007	35 471	34 285	32 028	29 127	26 039	22 935	18 986	21 489	23 127	26 561	27 804	31 760	Piña
Plátano	18 513	14 925	16 788	17 700	17 606	16 064	14 855	13 177	15 190	16 289	16 543	17 315	18 662	Plátano
Yuca	7 208	5 976	6 127	6 013	5 901	5 605	4 316	5 391	6 593	8 721	9 614	9 504	7 600	Yuca
Zanahoria	4 025	5 423	5 815	5 441	5 009	2 919	1 636	1 201	915	628	601	2 057	3 525	Zanahoria
Zapallo	320	523	392	345	288	179	67	119	120	119	122	96	199	Zapallo
Otros Cons. Interno	11 027	11 944	12 226	12 671	14 667	23 551	16 550	9 760	9 676	10 076	10 789	11 466	10 977	Otros Cons. Interno
INDUSTRIAL Y/O EXP.														INDUSTRIAL Y/O EXP.
Cacao	169	336	1 266	1 956	2 599	2 669	1 995	1 599	1 261	643	453	389	242	Cacao
Café	0	1 456	5 096	9 042	9 837	9 511	2 655	1 364	314	0	0	0	0	Café
Maíz A. Duro	1 816	3 611	4 210	3 256	1 131	151	89	959	984	547	439	664	2 193	Maíz A. Duro
Otros Industrial y/o Exp.	0	0	0	0	0	0	4	31	31	14	1	0	0	Otros Industrial y/o Exp.
PECUARIO														PECUARIO
CARNE 2/														CARNE 2/
Carne Ave	879,3	814,7	776,5	637,2	674,2	699,1	781,5	795,2	770,7	803,0	796,4	771,0	991,8	Carne Ave
Carne Ovino	271,3	239,1	229,6	231,2	238,1	246,7	254,9	255,3	250,4	244,8	256,7	245,6	232,1	Carne Ovino
Carne Porcino	295,4	284,1	288,6	290,6	303,2	306,0	321,5	315,2	310,9	313,7	319,5	346,5	308,9	Carne Porcino
Carne Vacuno	778,3	729,6	737,5	737,0	742,7	755,1	773,0	756,8	741,0	741,7	870,0	754,3	746,5	Carne Vacuno
Carne Caprino	3,0	3,1	3,2	3,2	3,3	3,5	3,4	3,7	3,8	3,8	3,9	3,9	3,1	Carne Caprino
Carne Alpaca	20,0	20,5	20,3	20,5	21,5	22,0	22,3	22,7	22,8	23,1	23,7	24,7	22,2	Carne Alpaca
Carne Llama	14,9	15,6	15,2	17,1	15,9	16,5	17,3	17,5	17,5	17,7	18,0	19,1	16,6	Carne Llama
Huevo	117,4	118,5	121,9	126,8	142,3	148,4	137,9	135,4	137,9	133,4	132,4	129,8	131,4	Huevo
Leche	3 963,8	3 727,8	4 084,1	3 848,1	4 052,6	4 143,1	4 156,6	4 057,7	3 874,6	3 980,1	3 943,0	4 038,1	4 323,5	Leche
Lana	64,4	401,9	535,3	162,6	15,0	0,0	0,0	0,0	0,0	0,0	0,0	0,0	69,6	Lana
FIBRA														FIBRA
Fibra de Alpaca	0,0	0,0	0,0	0,0	0,0	0,0	0,0	0,0	8,3	62,1	44,8	3,0	0,0	Fibra de Alpaca
Fibra de Llama	0,0	0,0	0,0	0,0	0,0	0,0	0,0	0,0	0,3	27,1	21,2	2,0	0,0	Fibra de Llama

1/ Cifras preliminares

2/ Peso Neto, no de animales en pie.

FUENTE: MINAGRI

ELABORACIÓN: BCRP, Sucursal Huancayo. Departamento de Estudios Económicos.



ANEXO 2

JUNÍN: PRODUCCIÓN MINERA METÁLICA 1/

(Contenido Fino)

Producción Metálica Concentración	2 015												2 016	Producción Metálica Concentración
	ENE	FEB	MAR	ABR	MAY	JUN	JUL	AGO	SET	OCT	NOV	DIC	ENE	
COBRE (TMF)	12 839	10 584	17 376	15 351	16 096	20 131	18 989	19 273	13 706	17 423	20 583	21 178	14 147	COBRE (TMF)
PLOMO (TMF)	3 342	3 168	4 120	3 413	3 637	4 265	3 525	3 912	3 860	3 832	4 466	5 135	4 135	PLOMO (TMF)
ZINC (TMF)	21 914	21 569	22 576	22 166	24 302	22 860	23 262	24 899	25 476	27 204	27 339	29 506	26 974	ZINC (TMF)
PLATA (Kg.f)	62 988	56 276	75 074	66 676	65 069	70 695	67 380	63 115	68 712	69 140	73 343	78 086	60 681	PLATA (Kg.f)
ORO (Grm.f)	52 110	60 414	57 315	69 121	60 971	62 925	69 340	59 211	68 494	58 998	62 565	63 265	50 779	ORO (Grm.f)
MOLIBDENO (TMF)	202	124	159	162	243	281	194	24	197	247	325	277	106	MOLIBDENO (TMF)

1/ Cifras preliminares.

FUENTE: MINEM

ELABORACIÓN: BCRP. Sucursal Huancayo. Departamento de Estudios Económicos.



ANEXO 3

JUNÍN: PRODUCCIÓN MANUFACTURERA 1/
(Índice 1994 = 100)

DESCRIPCIÓN	2 015												2 016	DESCRIPCIÓN	
	ENE	FEB	MAR	ABR	MAY	JUN	JUL	AGO	SET	OCT	NOV	DIC	ENE		
I. MANUFACTURA PRIMARIA	0	0	0	0	0	0	0	0	0	0	0	0	0	0	I. MANUFACTURA PRIMARIA
Refinación de metales	0	0	0	0	0	0	0	0	0	0	0	0	0	0	Refinación de metales
Cobre refinado	0	0	0	0	0	0	0	0	0	0	0	0	0	0	Cobre refinado
Plomo refinado	0	0	0	0	0	0	0	0	0	0	0	0	0	0	Plomo refinado
Zinc refinado	0	0	0	0	0	0	0	0	0	0	0	0	0	0	Zinc refinado
Plata refinada	0	0	0	0	0	0	0	0	0	0	0	0	0	0	Plata refinada
Zinc en polvo	0	0	0	0	0	0	0	0	0	0	0	0	0	0	Zinc en polvo
Trióxido de arsénico	0	0	0	0	0	0	0	0	0	0	0	0	0	0	Trióxido de arsénico
Bismuto	0	0	0	0	0	0	0	0	0	0	0	0	0	0	Bismuto
Otros 2/	0	0	0	0	0	0	0	0	0	0	0	0	0	0	Otros 2/
II. MANUFACTURA NO PRIMARIA	224	198	217	219	212	224	231	248	263	287	225	235	223	II. MANUFACTURA NO PRIMARIA	
A. Alimentos	258	293	324	310	332	366	374	357	308	418	406	355	340	A. Alimentos	
Condimentos	285	312	358	345	360	400	410	390	347	458	446	382	381	Condimentos	
Galletas	114	193	146	122	186	191	181	182	100	208	198	210	123	Galletas	
B. Productos Químicos	1	2	1	2	1	0	1	1	1	0	1	1	1	B. Productos Químicos	
Plásticos	56	62	31	86	31	19	37	31	31	19	31	31	31	Plásticos	
Acido sulfúrico	0	0	0	0	0	0	0	0	0	0	0	0	0	Acido sulfúrico	
Sulfato de cobre	0	0	0	0	0	0	0	0	0	0	0	0	0	Sulfato de cobre	
Sulfato de zinc	0	0	0	0	0	0	0	0	0	0	0	0	0	Sulfato de zinc	
Otros 3/	0	0	0	0	0	0	0	0	0	0	0	0	0	Otros 3/	
C. Minerales No Metálicos	263	231	253	255	246	260	268	290	309	335	261	274	260	C. Minerales No Metálicos	
Cemento	263	231	253	255	246	260	268	290	309	335	261	274	260	Cemento	
TOTAL	34	30	33	34	33	34	35	38	41	44	35	36	34	TOTAL	

1/ Cifras preliminares. A precios de 1994

2/ Oro, Selenio, Teluro, Arsénico, Antimonio, entre otros.

3/ Oleum 105,62%.

FUENTE: Empresas manufactureras

ELABORACIÓN: BCRP. Sucursal Huancayo. Departamento de Estudios Económicos.



ANEXO 4

JUNÍN: PRODUCCIÓN MANUFACTURERA 1/
(Variación Porcentual Real)

DESCRIPCIÓN	2 015												2 016	DESCRIPCIÓN
	ENE	FEB	MAR	ABR	MAY	JUN	JUL	AGO	SET	OCT	NOV	DIC	ENE	
I. MANUFACTURA PRIMARIA	-100,0	-100,0	-100,0	-100,0	-100,0	-100,0	-	-	-	-	-	-	-	I. MANUFACTURA PRIMARIA
Refinación de metales	-100,0	-100,0	-100,0	-100,0	-100,0	-100,0	-	-	-	-	-	-	-	Refinación de metales
Cobre refinado	-	-	-	-	-	-	-	-	-	-	-	-	-	Cobre refinado
Plomo refinado	-100,0	-100,0	-100,0	-100,0	-100,0	-	-	-	-	-	-	-	-	Plomo refinado
Zinc refinado	-100,0	-100,0	-100,0	-100,0	-100,0	-	-	-	-	-	-	-	-	Zinc refinado
Plata refinada	-100,0	-100,0	-100,0	-100,0	-100,0	-	-	-	-	-	-	-	-	Plata refinada
Zinc en polvo	-	-	-	-	-	-	-	-	-	-	-	-	-	Zinc en polvo
Trióxido de arsénico	-	-	-	-	-	-	-	-	-	-	-	-	-	Trióxido de arsénico
Bismuto	-100,0	-100,0	-100,0	-100,0	-100,0	-	-	-	-	-	-	-	-	Bismuto
Otros 2/	-100,0	-100,0	-100,0	-100,0	-100,0	-100,0	-	-	-	-	-	-	-	Otros 2/
II. MANUFACTURA NO PRIMARIA	10,9	-6,7	7,0	-3,2	-6,7	-2,4	-4,9	-2,5	-2,7	6,5	-14,0	-0,4	-0,5	II. MANUFACTURA NO PRIMARIA
A. Alimentos	99,5	-30,7	-17,3	-5,0	-6,5	41,4	8,7	37,4	-16,3	9,3	16,7	35,9	31,7	A. Alimentos
Condimentos	104,6	-30,0	-16,2	-1,0	-4,6	39,6	10,8	43,6	-13,9	11,2	18,3	35,9	33,5	Condimentos
Galletas	50,3	-36,3	-28,5	-40,1	-22,7	65,0	-11,1	-7,6	-44,7	-8,4	1,0	35,0	8,1	Galletas
B. Productos Químicos	-64,0	-66,7	-79,2	-37,8	-78,7	-90,0	-79,3	-76,5	-64,3	-80,0	-77,8	-44,4	-44,4	B. Productos Químicos
Plásticos	-64,0	-66,7	-79,2	-37,8	-78,7	-90,0	-79,3	-76,5	-64,3	-80,0	-77,8	-44,4	-44,4	Plásticos
Acido sulfúrico	-	-	-	-	-	-	-	-	-	-	-	-	-	Acido sulfúrico
Sulfato de cobre	-	-	-	-	-	-	-	-	-	-	-	-	-	Sulfato de cobre
Sulfato de zinc	-	-	-	-	-	-	-	-	-	-	-	-	-	Sulfato de zinc
Otros 3/	-	-	-	-	-	-	-	-	-	-	-	-	-	Otros 3/
C. Minerales No Metálicos	9,9	-5,6	8,0	-3,1	-6,6	-3,2	-5,2	-3,2	-2,3	6,5	-14,7	-1,1	-1,2	C. Minerales No Metálicos
Cemento	9,9	-5,6	8,0	-3,1	-6,6	-3,2	-5,2	-3,2	-2,3	6,5	-14,7	-1,1	-1,2	Cemento
TOTAL	-55,3	-61,1	-56,5	-50,8	-46,9	-3,0	-4,9	-2,5	-2,7	6,5	-14,0	-0,4	-0,5	TOTAL

1/ Cifras preliminares. A precios de 1994

2/ Oro, Selenio, Teluro, Arsénico, Antimonio, entre otros.

3/ Oleum 105,62%.

FUENTE: Empresas manufactureras

ELABORACIÓN: BCRP. Sucursal Huancayo. Departamento de Estudios Económicos.



ANEXO 5

JUNÍN: EXPORTACIONES FOB POR TIPO DE PRODUCTOS 1/
(Millones US\$)

TIPO	2 015												2 016	TIPO
	ENE	FEB	MAR	ABR	MAY	JUN	JUL	AGO	SET	OCT	NOV	DIC	ENE	
Productos Tradicionales	47	49	64	81	96	103	82	66	67	62	63	101	37	Productos Tradicionales
Agrícolas	1	1	1	1	4	8	9	7	7	6	3	2	1	Agrícolas
Mineros 2/	46	48	63	80	92	95	73	60	60	56	60	100	36	Mineros 2/
Productos No Tradicionales	2	2	2	1	2	4	4	5	10	2	2	3	2	Productos No Tradicionales
Agropecuarios	1	2	2	1	2	3	4	4	4	2	1	2	1	Agropecuarios
Pesqueros	0	0	0	0	0	0	0	0	1	0	0	0	0	Pesqueros
Textiles	0	0	0	0	0	0	0	0	0	0	0	0	0	Textiles
Maderas y papeles, y sus manufacturas	0	0	0	0	0	0	0	0	0	0	0	0	0	Maderas y papeles, y sus manufacturas
Químicos	0	0	0	0	0	0	0	0	0	0	0	0	0	Químicos
Minerales no metálicos	0	0	0	0	0	0	0	0	0	0	0	0	0	Minerales no metálicos
Sidero - metalúrgicos y joyería	0	0	0	0	0	0	0	0	4	0	0	0	0	Sidero - metalúrgicos y joyería
Metal - mecánicos	0	0	0	0	0	0	0	0	0	0	0	0	0	Metal - mecánicos
Otros no tradicionales	0	0	0	0	0	0	0	0	1	0	0	1	0	Otros no tradicionales
TOTAL EXPORTACIONES	49	51	66	82	99	107	87	71	77	64	65	104	39	TOTAL EXPORTACIONES

1/ Cifras Preliminares.

2/ Incluye minerales refinados.

FUENTE: SUNAT

ELABORACIÓN: BCRP. Sucursal Huancayo. Departamento de Estudios Económicos.



ANEXO 6

JUNÍN: EXPORTACIONES FOB DE PRODUCTOS TRADICIONALES 1/
(Millones US\$)

TIPO	2 015												2 016	TIPO
	ENE	FEB	MAR	ABR	MAY	JUN	JUL	AGO	SET	OCT	NOV	DIC	ENE	
AGROPECUARIO	1	1	1	1	4	8	9	7	7	6	3	2	1	AGROPECUARIO
Café														Café
Volúmen (TM)	226	273	242	351	1 059	2 063	2 128	1 707	1 722	1 727	798	531	313	Volúmen (TM)
Valor (Millones US\$)	1	1	1	1	4	8	8	7	7	6	3	2	1	Valor (Millones US\$)
Lana														Lana
Volúmen (TM)	0	0	0	0	0	0	0	0	0	0	0	0	0	Volúmen (TM)
Valor (Millones US\$)	0	0	0	0	0	0	0	0	0	0	0	0	0	Valor (Millones US\$)
Chancaca														Chancaca
Volúmen (TM)	0	0	0	0	0	0	0	0	0	0	0	0	0	Volúmen (TM)
Valor (Millones US\$)	0	0	0	0	0	0	0	0	0	0	0	0	0	Valor (Millones US\$)
Pieles														Pieles
Volúmen (TM)	0	0	0	0	0	0	46	0	0	0	0	0	0	Volúmen (TM)
Valor (Millones US\$)	0	0	0	0	0	0	1	0	0	0	0	0	0	Valor (Millones US\$)
MINEROS	46	48	63	80	92	95	73	60	60	56	60	100	36	MINEROS
Plata														Plata
Volúmen (TM)	94	0	0	0	0	0	1 411	593	0	1 317	2 823	7 018	0	Volúmen (TM)
Valor (Millones US\$)	0	0	0	0	0	0	3	1	0	3	7	16	0	Valor (Millones US\$)
Cobre														Cobre
Volúmen (TM)	26 888	43 183	58 730	53 416	63 186	68 513	52 484	53 256	58 687	53 546	46 727	67 726	38 740	Volúmen (TM)
Valor (Millones US\$)	28	44	59	56	66	79	55	51	52	48	43	54	28	Valor (Millones US\$)
Plomo														Plomo
Volúmen (TM)	1 134	541	0	5 412	4 795	528	1 703	138	1 449	1 342	128	6 407	322	Volúmen (TM)
Valor (Millones US\$)	2	1	0	15	15	4	4	1	3	2	1	15	2	Valor (Millones US\$)
Zinc														Zinc
Volúmen (TM)	19 646	497	0	3 905	9 347	5 149	7 125	6 110	5 127	4 456	11 496	23 612	11 094	Volúmen (TM)
Valor (Millones US\$)	13	0	0	3	7	5	6	4	4	3	7	13	6	Valor (Millones US\$)
Otros														Otros
Volúmen (TM)	3 004	0	6 146	9 165	7 595	29 864	12 287	0	0	0	0	0	0	Volúmen (TM)
Valor (Millones US\$)	1	0	1	2	1	5	2	0	0	0	0	0	0	Valor (Millones US\$)
Minerales Refinados	2	2	3	4	2	2	3	2	1	0	3	2	0	Minerales Refinados
• Plata refinada														• Plata refinada
Volúmen (TM)	0	0	0	0	0	0	0	0	0	0	5	0	0	Volúmen (TM)
Valor (Millones US\$)	0	0	0	0	0	0	0	0	0	0	3	0	0	Valor (Millones US\$)
• Cobre refinado														• Cobre refinado
Volúmen (TM)	0	0	0	0	0	0	0	0	0	0	0	0	0	Volúmen (TM)
Valor (Millones US\$)	0	0	0	0	0	0	0	0	0	0	0	0	0	Valor (Millones US\$)
• Plomo refinado														• Plomo refinado
Volúmen (TM)	0	0	0	0	0	0	0	0	0	0	0	0	0	Volúmen (TM)
Valor (Millones US\$)	0	0	0	0	0	0	0	0	0	0	0	0	0	Valor (Millones US\$)
• Zinc refinado														• Zinc refinado
Volúmen (TM)	0	0	0	0	0	0	0	0	0	0	0	0	0	Volúmen (TM)
Valor (Millones US\$)	0	0	0	0	0	0	0	0	0	0	0	0	0	Valor (Millones US\$)
• Oro refinado														• Oro refinado
Volúmen (Kilogramos)	71	75	95	123	81	86	97	87	51	0	0	113	0	Volúmen (Kilogramos)
Valor (Millones US\$)	2	2	3	4	2	2	3	2	1	0	0	2	0	Valor (Millones US\$)
• Otros refinados (TM)	0	0	0	0	0	0	0	0	0	0	0	0	0	• Otros refinados (TM)
• Otros refinados (mil US\$)	0	0	0	0	0	0	0	0	0	0	0	0	0	• Otros refinados (mil US\$)
TOTAL	47	49	64	81	96	103	82	66	67	62	63	101	37	TOTAL

1 Cifras Preliminares.

FUENTE: SUNAT

ELABORACIÓN: BCRP. Sucursal Huancayo. Departamento de Estudios Económicos.



ANEXO 7

JUNÍN: INGRESOS CORRIENTES DEL GOBIERNO CENTRAL

(Millones de nuevos soles)

	2 015												2 016	
	ENE	FEB	MAR	ABR	MAY	JUN	JUL	AGO	SET	OCT	NOV	DIC	ENE	
I. INGRESOS TRIBUTARIOS	39	30	33	45	28	30	33	37	38	37	41	41	43	I. INGRESOS TRIBUTARIOS
1). Impuesto a la Renta	22	16	19	29	15	13	17	19	19	19	20	21	23	1). Impuesto a la Renta
Personas Naturales	7	4	4	4	4	4	4	4	4	4	4	4	5	6
Personas Jurídicas	14	11	11	11	9	9	12	14	14	14	14	15	14	17
Regularización	1	1	5	14	2	1	1	1	1	1	1	2	2	1
2). Impuesto a las Importaciones	0	0	0	0	0	0	0	0	0	0	0	0	0	2). Impuesto a las Importaciones
3). Impuesto General a las Ventas	14	11	10	11	8	12	11	13	13	13	16	14	16	3). Impuesto General a las Ventas
4). Imp. Selectivo al Consumo (ISC)	0	0	0	0	0	0	0	0	0	0	0	0	0	4). Imp. Selectivo al Consumo (ISC)
5). Otros Ingresos Tributarios	3	3	4	5	5	5	5	5	5	5	5	6	3	5). Otros Ingresos Tributarios
II. INGRESOS NO TRIBUTARIOS	1	1	2	1	1	2	1	2	2	2	1	3	0	II. INGRESOS NO TRIBUTARIOS
TOTAL INGRESOS (I + II)	40	32	36	47	29	32	34	39	40	38	41	45	43	TOTAL INGRESOS (I + II)

Fuente: Superintendencia Nacional de Administración Tributaria - SUNAT

Elaboración: BCRP - Sucursal Huancayo.



ANEXO 8

JUNÍN: EJECUCIÓN DEL PRESUPUESTO DE GASTOS DEL GOBIERNO NACIONAL 1/

(Millones de nuevos soles)

	2 015												2 016	
	ENE	FEB	MAR	ABR	MAY	JUN	JUL	AGO	SET	OCT	NOV	DIC	ENE	
GASTOS NO FINANCIEROS	98	80	89	123	81	99	125	99	105	106	150	220	92	GASTOS NO FINANCIEROS
a. GASTOS CORRIENTES	61	70	76	85	66	82	106	86	86	82	110	135	79	a. GASTOS CORRIENTES
1. Personal y Obligaciones Sociales	33	26	28	27	28	29	32	30	26	26	50	33	31	1. Personal y Obligaciones Sociales
2. Pensiones y Otras Prest. Sociales	18	17	18	21	18	18	45	18	18	19	18	30	18	2. Pensiones y Otras Prest. Sociales
3. Bienes y Servicios	9	12	20	13	16	12	17	17	20	14	34	45	8	3. Bienes y Servicios
4. Donaciones y Transferencias 2/	0	0	0	0	0	0	0	0	0	0	1	2	20	4. Donaciones y Transferencias
5. Otros Gastos Corrientes	1	14	10	22	5	23	12	21	22	22	6	25	3	5. Otros Gastos Corrientes
b. GASTOS DE CAPITAL	37	10	14	38	15	17	19	13	19	25	41	84	12	b. GASTOS DE CAPITAL
1. Adquisición de Activos No Financieros	37	10	12	19	15	16	19	12	16	24	13	28	12	1. Adquisición de Activos No Financieros
2. Otros gastos de capital 3/	0	0	2	20	0	1	0	1	4	0	27	57	0	2. Otros gastos de capital

1/ Información actualizada al 31 de enero de 2016.

2/ Neto de transferencias intergubernamentales.

3/ Incluye donaciones y transferencias.

FUENTE: Ministerio de Economía y Finanzas

ELABORACIÓN: BCRP, Sucursal Huancayo. Departamento de Estudios Económicos.

ANEXO 9

JUNÍN: EJECUCIÓN DEL PRESUPUESTO DE GASTOS DEL GOBIERNO REGIONAL 1/

(Millones de nuevos soles)

	2 015												2 016	
	ENE	FEB	MAR	ABR	MAY	JUN	JUL	AGO	SET	OCT	NOV	DIC	ENE	
GASTOS NO FINANCIEROS	81	71	70	96	88	129	111	88	100	121	131	275	78	GASTOS NO FINANCIEROS
a. GASTOS CORRIENTES	71	64	68	71	75	78	88	80	86	87	93	163	78	a. GASTOS CORRIENTES
1. Personal y Obligaciones Sociales	55	49	48	51	53	54	61	54	55	58	61	75	60	1. Personal y Obligaciones Sociales
2. Pensiones y Otras Prest. Sociales	13	9	9	9	11	10	11	9	9	9	10	16	13	2. Pensiones y Otras Prest. Sociales
3. Bienes y Servicios	3	6	11	10	11	14	16	16	21	19	21	58	5	3. Bienes y Servicios
4. Donaciones y Transferencias	0	0	0	0	0	0	0	0	0	0	0	0	0	4. Donaciones y Transferencias
5. Otros Gastos Corrientes	0	0	0	0	0	0	0	0	0	0	0	14	0	5. Otros Gastos Corrientes
b. GASTOS DE CAPITAL	11	7	3	25	14	51	23	9	14	34	38	112	0	b. GASTOS DE CAPITAL
1. Adquisición de Activos No Financieros	11	7	3	25	14	16	23	9	14	34	38	112	0	1. Adquisición de Activos No Financieros
2. Otros gastos de capital 2/	0	0	0	0	0	35	0	0	0	0	0	0	0	2. Otros gastos de capital

1/ Información actualizada al 31 de enero de 2016.

2/ Incluye donaciones y transferencias.

FUENTE: Ministerio de Economía y Finanzas

ELABORACIÓN: BCRP, Sucursal Huancayo. Departamento de Estudios Económicos.



ANEXO 10

JUNÍN: EJECUCIÓN DEL PRESUPUESTO DE GASTOS DE LOS GOBIERNOS LOCALES 1/

(Millones de nuevos soles)

	2 015												2 016	
	ENE	FEB	MAR	ABR	MAY	JUN	JUL	AGO	SET	OCT	NOV	DIC	ENE	
GASTOS NO FINANCIEROS	11	25	55	45	45	63	82	49	62	61	73	227	19	GASTOS NO FINANCIEROS
a. GASTOS CORRIENTES	9	19	25	25	25	28	31	28	30	28	29	59	13	a. GASTOS CORRIENTES
1. Personal y Obligaciones Sociales	7	7	7	7	6	6	10	6	7	6	7	11	8	1. Personal y Obligaciones Sociales
2. Pensiones y Otras Prest. Sociales	1	1	2	2	2	3	2	3	4	3	2	6	1	2. Pensiones y Otras Prest. Sociales
3. Bienes y Servicios	2	10	15	15	16	17	17	16	16	18	17	37	4	3. Bienes y Servicios
4. Donaciones y Transferencias	0	0	1	0	0	1	2	3	3	1	2	4	0	4. Donaciones y Transferencias
5. Otros Gastos Corrientes	0	0	0	0	0	1	0	0	0	0	0	1	0	5. Otros Gastos Corrientes
b. GASTOS DE CAPITAL	2	6	30	21	20	35	50	21	32	33	44	168	6	b. GASTOS DE CAPITAL
1. Adquisición de Activos No Financieros	2	6	30	21	20	34	49	21	31	32	43	168	6	1. Adquisición de Activos No Financieros
2. Otros gastos de capital 2/	0	0	0	0	0	1	1	0	1	0	0	1	0	2. Otros gastos de capital

1/ Información actualizada al 31 de enero de 2016.

2/ Incluye donaciones y transferencias.

FUENTE: Ministerio de Economía y Finanzas

ELABORACIÓN: BCRP, Sucursal Huancayo. Departamento de Estudios Económicos



ANEXO 11

JUNÍN: MOROSIDAD 1/
(En porcentajes)

ENTIDADES FINANCIERAS	2 014	2 015												ENTIDADES FINANCIERAS
	DIC	ENE	FEB	MAR	ABR	MAY	JUN	JUL	AGO	SET	OCT	NOV	DIC	
I. BANCA MÚLTIPLE	5,4	5,9	5,9	6,0	6,1	6,1	6,0	6,2	6,1	5,8	5,9	5,7	5,5	I. BANCA MÚLTIPLE
II. INSTITUCIONES NO BANCARIAS														II. INSTITUCIONES NO BANCARIAS
Financieras	5,5	6,1	6,1	6,1	5,9	5,6	4,7	4,7	4,8	4,8	5,5	5,4	5,1	Financieras
Cajas Municipales	3,5	3,8	3,9	3,8	3,7	3,8	3,6	3,4	3,4	3,4	3,3	3,4	3,2	Cajas Municipales
Cajas Rurales	8,3	8,2	8,6	10,2	9,9	9,0	8,9	8,8	8,9	6,4	4,0	3,9	4,3	Cajas Rurales
EDPYMEs	4,5	4,7	4,5	4,4	4,6	4,7	4,8	4,8	4,9	4,9	4,7	4,7	4,5	EDPYMEs
III. ENTIDADES ESTATALES														III. ENTIDADES ESTATALES
Banco de la Nación 2/	1,0	1,0	1,0	1,0	1,0	1,0	1,2	1,2	1,2	1,3	1,2	1,3	1,3	Banco de la Nación 2/
Agrobanco 3/	1,3	1,3	1,3	1,4	1,4	1,4	1,4	1,4	1,3	1,2	1,1	1,1	1,0	Agrobanco 3/
TOTAL	4,6	5,0	5,0	5,0	5,1	5,0	4,9	4,9	4,9	4,7	4,7	4,7	4,5	TOTAL

1/ Cifras preliminares.

2/ Sólo considera los créditos de consumo e hipotecario.

3/ No considera los créditos a las demás empresas del sector.

FUENTE: Superintendencia de Banca, Seguros y AFP

ELABORACIÓN: BCRP, Sucursal Huancayo. Departamento de Estudios Económicos

