

**BANCO CENTRAL DE RESERVA DEL PERÚ**  
SUCURSAL HUANCAYO



**ICA: Síntesis de Actividad Económica**  
**Julio 2016<sup>1</sup>**

**Departamento de Estudios Económicos**

*El Banco Central de Reserva del Perú (BCRP) ha considerado presentar un conjunto de indicadores sectoriales de actividad económica con la finalidad de poder realizar el seguimiento del desempeño de la economía departamental. Para el sector real, se ha utilizado el Valor Bruto de Producción a precios del año 2007 para los sectores disponibles. Cabe señalar que a partir de enero de 2014, el Instituto Nacional de Estadística (INEI) ha realizado el cambio de año base (de 1994 a 2007) para la construcción del Producto Bruto Interno (PBI) nacional, estando en elaboración la desagregación departamental. En la medida que se publique referida información, el BCRP volvería a elaborar para cada departamento un indicador agregado de actividad económica.*

<sup>1</sup> En el presente informe participaron Francisco Callupe Casaño y Sergio Carrasco Mamani.

## ÍNDICE

	<i>Página</i>
<b>RESUMEN EJECUTIVO.....</b>	<b>3</b>
<b>I. ACTIVIDAD PRODUCTIVA.....</b>	<b>5</b>
1. Actividad primaria.....	5
1.1 Sector agropecuario.....	5
1.2 Sector pesca.....	6
1.3 Sector minería.....	7
2. Otros indicadores sectoriales.....	9
2.1 Sub sector manufactura primaria.....	9
2.2 Arribos a los establecimientos de hospedaje.....	10
<b>II. SECTOR EXTERNO.....</b>	<b>10</b>
1. Exportaciones.....	10
<b>III. CRÉDITO Y DEPÓSITOS.....</b>	<b>12</b>
1. Créditos.....	12
2. Depósitos.....	14
<b>IV. EJECUCIÓN DEL PRESUPUESTO DE GASTOS DEL GOBIERNO GENERAL.....</b>	<b>15</b>
1. Ejecución del presupuesto de Gastos Corrientes.....	15
2. Ejecución del presupuesto de Inversiones.....	16
<b>VI. ANEXOS.....</b>	<b>18</b>



## RESUMEN EJECUTIVO

---

### Principales hechos de importancia

- En julio, en cuanto a la actividad primaria, se observaron resultados positivos al crecer la producción de los sectores agropecuario, pesca y minería en 4,4; 348,8 y 2,4 por ciento, respectivamente. En lo que respecta al acumulado de enero a julio se observó resultados mixtos, con un crecimiento en el sector agropecuario (2,5 por ciento), pero una disminución en pesca (-55,4 por ciento) y minería (-0,4 por ciento).
- En cuanto a los otros indicadores de actividad económica en la región, destacó en julio de 2016 el crecimiento de la producción industrial primaria (29,7 por ciento), los arribos a establecimientos de hospedaje (18,5 por ciento), el crédito directo total (3,5 por ciento) y la inversión pública (6,0 por ciento).

### Actividad primaria

- El **sector agropecuario** creció 4,4 por ciento interanual en julio, debido a la mayor producción agrícola (2,8 por ciento) de lo orientado al mercado externo y agroindustria (21,2 por ciento) como espárrago (12,8 por ciento) y mandarina (100,8 por ciento), además de la parte pecuaria (7,2 por ciento), destacando la mayor producción de huevo (15,6 por ciento).
- La **actividad pesquera** aumentó 348,8 por ciento interanual en julio, debido al levantamiento del periodo de veda, luego que se suspendiera la pesca como efecto del fenómeno de El Niño.
- La **actividad minera** creció 2,4 por ciento, por la mayor producción de hierro (1,0 por ciento), zinc (12,3 por ciento) y plomo (36,1 por ciento).

### Otros indicadores de actividad económica

- La **actividad manufacturera primaria** creció 29,7 por ciento, con relación a julio de 2015, debido a la mayor producción de hidrocarburos líquidos y procesamiento de productos pesqueros como harina y aceite de pescado.
- Los **arribos a los establecimientos de hospedaje** en julio de 2016, aumentaron en 18,5 por ciento respecto de similar mes del año previo, por la mayor afluencia de turistas nacionales (21,4 por ciento) y extranjeros (4,3 por ciento).
- El **crédito directo total** en la región (S/ 4 033 millones) aumentó 3,5 por ciento con relación a julio de 2015. De otro lado, los **créditos de consumo e hipotecarios** registraron un crecimiento de 6,6 y 0,7 por ciento, respectivamente.
- Por su parte, la **inversión pública** (S/ 56,2 millones) aumentó 6,0 por ciento, ante la expansión en la ejecución a nivel del Gobierno Nacional y Regional. En cuanto a los proyectos de inversión pública con mayor desembolso en el mes, destacaron: Ampliación y mejoramiento del sistema de abastecimiento de agua potable de la ciudad de Ica (S/ 21,8 millones); Construcción de pistas y veredas en la urbanización La Esperanza, en el distrito y provincia de Pisco (S/ 2,3 millones); Mejoramiento de los servicios turísticos del circuito norte de la Reserva Nacional de Paracas (S/ 1,9 millones); Ampliación y mejoramiento del servicio educativo básico regular de la I.E. 22445 en el distrito de Independencia, provincia de Pisco (S/ 1,4 millones); y Mejoramiento de pistas y veredas en el distrito de Chincha Alta (S/ 1,4 millones).

**CUADRO N° 1**  
**ICA: OTROS INDICADORES DE ACTIVIDAD ECONÓMICA**  
 (Variación % respecto a similar mes del año anterior)

	Feb. 16	Mar. 16	Abr. 16	May. 16	Jun. 16	Jul. 16
Producción industrial primaria 1/	↓ -13,4	↓ -1,4	↓ -14,1	↓ -3,1	↑ 11,0	↑ 29,7
Arribos a los establec. de hospedaje	↑ 4,8	↑ 25,4	↓ -11,8	↑ 2,1	↓ -2,7	↑ 18,5
Crédito total 2/	↓ -0,6	↓ -0,9	↑ 0,1	↓ -0,3	↑ 3,1	↑ 3,5
Crédito de consumo 2/	↑ 12,7	↑ 12,8	↑ 11,1	↑ 10,6	↑ 9,9	↑ 6,6
Crédito hipotecario 2/	↑ 5,6	↑ 6,2	↑ 4,1	↑ 2,2	↑ 1,4	↑ 0,7
Inversión pública 2/	↑ 74,9	↑ 65,9	↓ -8,6	↑ 78,9	↑ 24,1	↑ 6,0

1/ En términos reales.

2/ En términos nominales.

Fuentes: BCRP - Sucursal Huancayo, MINEM, PRODUCE, MINCETUR, SBS y MEF.



## I. ACTIVIDAD PRODUCTIVA

### 1. Actividad primaria

#### 1.1 Sector agropecuario

- La actividad agropecuaria creció 4,4 por ciento en el séptimo mes del año, por la mayor producción agrícola (2,8 por ciento) y pecuaria (7,2 por ciento). De otro lado, en lo que va del año, el sector registró un crecimiento de 2,5 por ciento, sustentado en el avance del sub sector pecuario (8,5 por ciento).

**CUADRO N° 2**  
**ICA: SECTOR AGROPECUARIO 1/**  
(Toneladas)

Subsectores	Estructura Porcentual 2014 2/	Julio				Enero - Julio			
		2015	2016	Var.%	Contribución al crecimiento 3/	2015	2016	Var.%	Contribución al crecimiento 3/
<b>PRODUCCIÓN AGRÍCOLA</b>	<b>66,8</b>			<b>2,8</b>	<b>1,8</b>			<b>-0,6</b>	<b>-0,4</b>
<b>Orientado al mercado externo y agroindustria 2/</b>	<b>57,1</b>			<b>21,2</b>	<b>8,0</b>			<b>0,2</b>	<b>0,1</b>
Espárrago	19,2	9 147	10 319	12,8	1,8	71 605	82 966	15,9	2,6
Uva	11,5	61	25	-58,7	0,0	121 972	128 436	5,3	0,7
Algodón 1/	6,6	1 063	293	-72,4	-1,0	44 466	30 872	-30,6	-2,6
Tomate	3,9	3 346	2 757	-17,6	-0,2	55 587	41 742	-24,9	-0,7
Maíz amarillo duro	3,6	14 061	25 737	83,0	3,9	99 999	106 055	6,1	0,3
Cebolla cabeza amarilla	3,6	4 990	5 216	4,5	0,1	19 551	21 457	9,7	0,1
Páprika	2,6	427	107	-75,1	-1,0	1 596	1 295	-18,9	-0,1
Mandarina	2,3	12 606	25 317	100,8	4,7	78 937	93 090	17,9	0,8
Palto	2,3	14 445	14 030	-2,9	-0,2	50 392	46 815	-7,1	-0,3
Alcachofa	1,5	287	253	-11,8	0,0	287	253	-11,8	0,0
Pallar grano seco	1,0	1 699	366	-78,5	-2,1	1 967	628	-68,1	-0,3
Tangelo	0,8	29 195	26 038	-10,8	-0,8	38 804	30 391	-21,7	-0,3
Pecano	0,6	406	159	-60,8	-0,9	2 063	1 912	-7,3	-0,1
<b>Orientado al mercado interno 2/</b>	<b>9,6</b>			<b>-24,0</b>	<b>-6,2</b>			<b>-5,9</b>	<b>-0,5</b>
Papa	2,1	14 120	5 184	-63,3	-2,1	15 658	5 594	-64,3	-0,3
Zapallo	0,9	11 832	5 083	-57,0	-1,5	31 075	12 455	-59,9	-0,6
Alfalfa	0,8	14 092	12 762	-9,4	-0,1	93 082	89 580	-3,8	0,0
Maíz choclo	0,4	1 292	875	-32,3	-0,1	1 690	1 228	-27,3	0,0
Camote	0,4	1 543	1 437	-6,8	0,0	18 026	12 582	-30,2	-0,2
<b>PRODUCCIÓN PECUARIA</b>	<b>33,2</b>			<b>7,2</b>	<b>2,6</b>			<b>8,5</b>	<b>3,0</b>
Huevo	16,8	11 614	13 428	15,6	2,9	80 030	91 052	13,8	2,5
Carne de ave 4/	13,4	6 370	6 170	-3,1	-0,5	38 687	38 855	0,4	0,1
<b>SECTOR AGROPECUARIO 1/</b>	<b>100,0</b>			<b>4,4</b>	<b>4,4</b>			<b>2,5</b>	<b>2,5</b>

1/ Cifras preliminares.

2/ A precios de 2007

3/ En base a la estructura de similar periodo de 2015.

4/ Peso neto.

Fuente: MINAGRI

Elaboración: BCRP - Sucursal Huancayo.

- La expansión del subsector agrícola en julio (2,8 por ciento), obedeció a la mayor producción orientada al mercado externo y agroindustria (21,2 por ciento) debido al incremento observado en los cultivos como espárrago (12,8 por ciento), mandarina (100,8 por ciento) y maíz amarillo duro (83,0 por ciento), explicándose en espárrago por la recuperación de los rendimientos e incorporación de nuevas plantaciones de reemplazo; en mandarina debido al retraso en las cosechas como efecto de la extensión de la temporada de verano como efecto del Fenómeno del Niño; y en maíz amarillo duro debido a la sustitución del cultivo de algodón. Lo anterior contrarrestó la disminución de la producción orientada al mercado interno (-24,0 por ciento) como



papa (-63,3 por ciento) y zapallo (-57,0 por ciento). De otro lado, en el periodo de enero a julio, el sub sector disminuyó en 0,6 por ciento, ante la menor producción orientada al mercado interno (-5,9 por ciento), en cultivos como papa (-64,3 por ciento) y zapallo (-59,9 por ciento), debido a que la mayor temperatura del ambiente no permitió una adecuada tuberización de la papa, mientras que en zapallo debido a los menores rendimientos como efecto de la presencia de algunas enfermedades.

- Respecto al sub sector pecuario, el incremento de 7,2 por ciento en el mes, se sustentó en la mayor producción de huevo (15,6 por ciento). Respecto al periodo de enero a julio, aumentó tanto la producción de huevo (13,8 por ciento) y carne de ave (0,4 por ciento). Cabe destacar que, en cuanto a la participación en el VBP del sub sector, lideraron la producción de carne de ave (34,7 por ciento) y huevos (55,5 por ciento), por la actividad avícola intensiva de las granjas asentadas principalmente en la provincia de Chincha.
- En cuanto a las siembras, durante la campaña 2015 – 2016 se instalaron 49,2 mil hectáreas, nivel menor en 16,6 por ciento respecto a la campaña anterior. Del total el 92,1 por ciento correspondió a cultivos transitorios, mientras que lo restante a permanentes. En cuanto a los transitorios, la disminución de 18,4 por ciento, se sustentó en cultivos como algodón (-31,4 por ciento), pallar grano seco (-29,7 por ciento) y zapallo (-28,4 por ciento), explicándose en el primer caso por la sustitución por el maíz amarillo duro; mientras que en pallar grano seco, por el menor interés de los productores ante las pérdidas ocasionadas por la afección de algunas enfermedades durante la campaña pasada.

**CUADRO N° 3**  
**ICA: SUPERFICIE SEMBRADA 1/**  
(Hectáreas)

	Campaña agrícola 2/		Variación	
	2014/2015	2015/2016	Absoluta	Porcentual
<b>CULTIVOS TRANSITORIOS</b>	<b>55 525</b>	<b>45 299</b>	<b>-10 226</b>	<b>-18,4</b>
Alcachofa	1 435	1 454	19	1,3
Algodón 3/	16 665	11 426	-5 240	-31,4
Camote	1 084	886	- 198	-18,3
Cebolla 4/	2 393	1 699	- 694	-29,0
Maíz amarillo duro	17 578	17 437	- 141	-0,8
Pallar grano seco	5 460	3 836	-1 624	-29,7
Papa	2 945	2 289	- 656	-22,3
Páprika	368	224	- 144	-39,0
Quinua	354	8	- 346	-97,7
Tomate	1 034	1 043	8	0,8
Zapallo	1 928	1 381	- 547	-28,4
Otros	4 281	3 616	- 665	-15,5
<b>CULTIVOS PERMANENTES</b>	<b>3 464</b>	<b>3 879</b>	<b>415</b>	<b>12,0</b>
Espárrago	313	295	- 18	-5,8
Granada	430	196	- 234	-54,4
Mandarina	50	445	395	789,8
Palta	77	381	304	397,8
Uva	775	499	- 276	-35,6
Otros	1 820	2 063	243	13,3
<b>Total</b>	<b>58 989</b>	<b>49 178</b>	<b>-9 811</b>	<b>-16,6</b>

1/ Cifras preliminares.

2/ Corresponde al periodo de agosto a julio.

3/ Incluye las variedades tanguis, hazera y pima.

4/ Incluye las variedades roja, amarilla y china.

Fuente: DIA - Ica

Elaboración: BCRP - Sucursal Huancayo.

## 1.2 Sector pesca

- La actividad pesquera creció 348,8 por ciento en julio respecto a similar mes de 2015, sustentado en la pesca de anchoveta para consumo humano indirecto debido al levantamiento del periodo veda, luego de que la pesca se suspendiera por la disminución de la biomasa como efecto del fenómeno de El Niño. Dicho fenómeno y las consecuentes anomalías térmicas incidieron en la captura de especies para fresco (-49,3 por ciento) y curado (-58,9 por ciento). De otro lado, y a consecuencia del Fenómeno del Niño el resultado acumulado entre enero y julio fue negativo, observándose una disminución de 55,4 por ciento a nivel del sector, siendo notable la contracción de la pesca orientada a la industria (-59,3 por ciento) como para consumo humano directo (-36,1 por ciento).

**CUADRO N° 4**  
**ICA: SECTOR PESCA 1/**  
(En toneladas)

Destino	Julio			Enero - Julio		
	2015	2016	Var. %2/	2015	2016	Var. %2/
<b>Consumo Humano Directo</b>			<b>- 54,3</b>			<b>- 36,1</b>
Fresco	5 114	2 594	- 49,3	17 847	12 608	- 29,4
Enlatado	54	414	669,2	1 113	900	- 19,1
Curado	799	328	- 58,9	6 998	3 123	- 55,4
Congelado	399	603	51,2	1 954	1 948	- 0,3
<b>Consumo Humano Indirecto</b>			<b>2 543,9</b>			<b>- 59,3</b>
Anchoveta	6 280	189 276	2 913,9	724 096	288 103	- 60,2
Otras especies	962	1 638	70,2	14 563	12 980	- 10,9
<b>SECTOR PESCA 2/</b>			<b>348,8</b>			<b>- 55,4</b>

1/ Cifras preliminares.

2/ A precios de 2007.

Fuente: PRODUCE y DIREPRO Ica.

Elaboración: BCRP - Sucursal Huancayo.

- El precio promedio de la harina de pescado en julio fue de US\$ 1 600 por tonelada, nivel menor en 3,8 por ciento respecto al mes previo, pero mayor en 6,4 por ciento con relación a similar mes de 2015.

**GRÁFICO N° 1**  
**COTIZACIÓN INTERNACIONAL DE LA HARINA DE PESCADO**  
(Hamburgo – US\$/Tm)

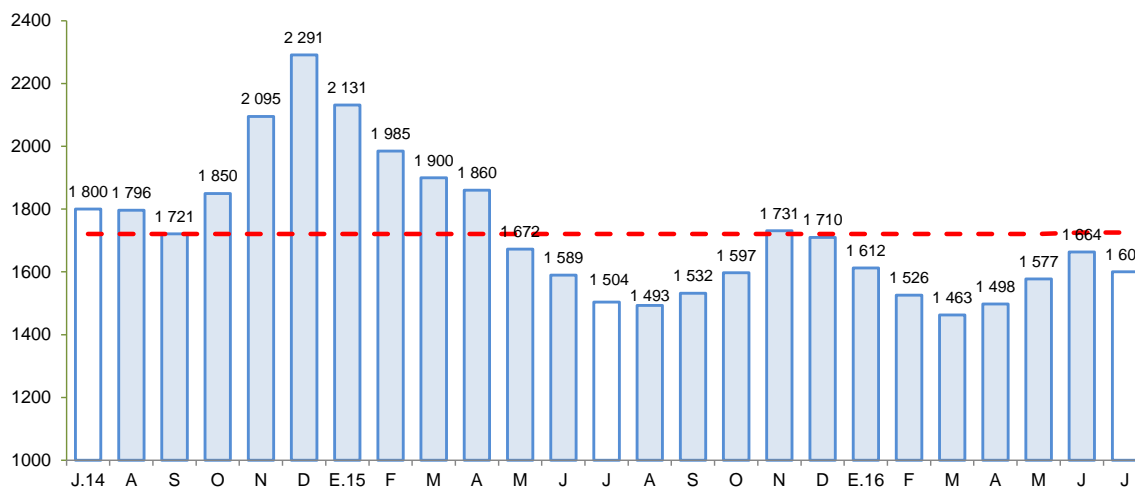

Fuente: Bloomberg.

Elaboración: BCRP - Sucursal Huancayo.

### 1.3 Sector minería

- La producción minera creció 2,4 por ciento explicado por la mayor extracción de hierro (1,0 por ciento), zinc (12,3 por ciento) y plomo (36,1 por ciento).
- Respecto al acumulado en lo que va del año, el sector se contrajo en 0,4 por ciento, sustentándose principalmente en la disminución de hierro (-0,3 por ciento) y zinc (-3,9 por ciento), aunque fue contrarrestado parcialmente por la mayor extracción de cobre (6,6 por ciento).
- En términos de participación en el Valor Bruto de Producción (VBP) minero, en lo que va del año, destacó hierro con 40,9 por ciento, seguido de zinc y cobre con 32,4 y 19,3 por ciento, respectivamente.

**CUADRO N° 5**  
**ICA: SECTOR MINERÍA 1/**  
(Variación % real respecto a similar periodo del año anterior)

Mineral	Estructura Porcentual 2014 2/	Julio				Enero - Julio			
		2015	2016	Var.%	Contribución 3/	2015	2016	Var.%	Contribución 3/
Hierro (TMF)	39,2	646 275	652 772	1,0	0,4	4 852 982	4 836 450	-0,3	-0,1
Zinc (TMF)	33,7	15 318	17 208	12,3	4,1	109 383	105 148	-3,9	-1,3
Cobre (TMF)	20,5	3 673	2 994	-18,5	-3,8	23 231	24 756	6,6	1,2
Plata (Onzas troy)	3,4	329 109	400 387	21,7	0,9	2 433 212	2 466 710	1,4	0,1
Plomo (TMF)	2,6	1 363	1 855	36,1	0,9	10 942	10 544	-3,6	-0,1
Oro (Onzas troy)	0,5	913	683	-25,1	-0,2	6 268	4 950	-21,0	-0,1
<b>SECTOR MINERÍA 2/</b>	<b>100,0</b>			<b>2,4</b>	<b>2,4</b>			<b>-0,4</b>	<b>-0,4</b>

1/ Cifras preliminares.

2/ A precios de 2007.

3/ En base a la estructura porcentual de similar periodo de 2014.

Fuente: MINEM.

Elaboración: BCRP - Sucursal Huancayo.

**GRÁFICO N° 2**  
**ICA: CRECIMIENTO DE LA PRODUCCIÓN MINERA**  
(Variación % real respecto a similar mes del año anterior)

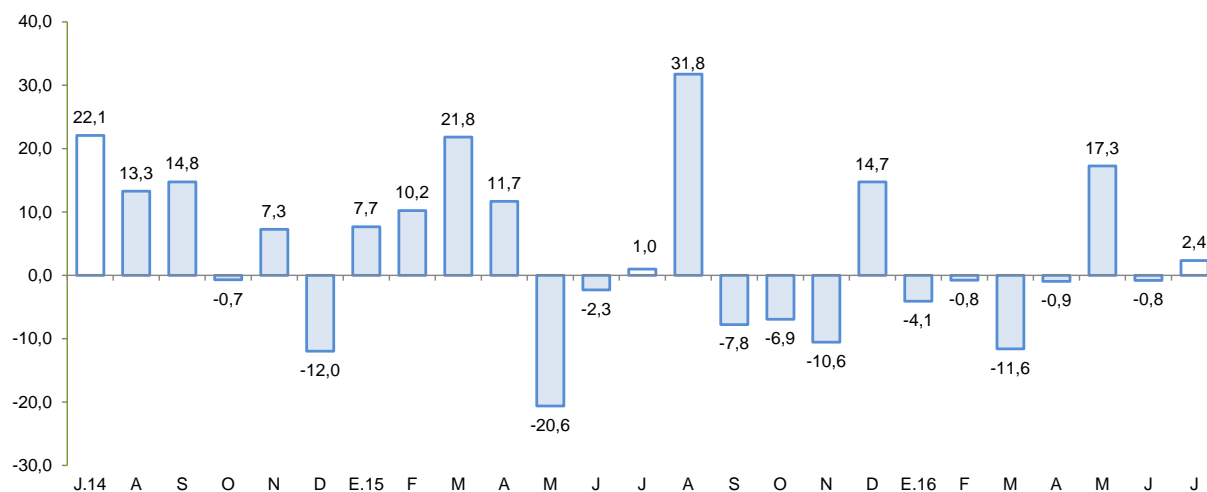

Fuente: MINEM.

Elaboración: BCRP - Sucursal Huancayo.



## 2. Otros indicadores sectoriales

### 2.1 Sub sector manufactura primaria

- El procesamiento primario de recursos, creció en 29,7 por ciento por la mayor producción de hidrocarburos líquidos (11,4 por ciento) como gasolina y diesel fuel oil, a lo que se agregó el mayor procesamiento de productos pesqueros (20,4 por ciento) como harina y aceite de pescado.
- Entre enero y julio el sub sector declinó en 5,8 por ciento, por la menor producción de estaño refinado (-7,2 por ciento) y productos pesqueros (-63,8 por ciento), aunque contrarrestado parcialmente por la mayor producción de hidrocarburos líquidos (1,3 por ciento).

**CUADRO N° 6**  
**ICA: SUB SECTOR MANUFACTURA PRIMARIA 1/**  
(Variación % real respecto a similar periodo del año anterior)

Ramas de Actividad	Estructura porcentual 2014 2/	Julio		Enero - Julio	
		Var. %	Contribución 3/	Var. %	Contribución 3/
<b>Refinación de Metales</b>	<b>9,2</b>	<b>-9,5</b>	<b>-0,9</b>	<b>-7,2</b>	<b>-0,6</b>
Estaño refinado	9,2	-9,5	-0,9	-7,2	-0,6
<b>Hidrocarburos líquidos</b>	<b>87,4</b>	<b>11,4</b>	<b>10,2</b>	<b>1,3</b>	<b>1,0</b>
Glp	40,1	9,0	3,8	-5,0	-2,0
Gasolina	37,5	16,1	6,1	9,5	3,1
Diesel y fuel oil	9,8	3,3	0,3	-0,9	-0,1
<b>Productos pesqueros</b>	<b>3,4</b>	<b>3171,1</b>	<b>20,4</b>	<b>-63,8</b>	<b>-6,2</b>
Harina de pescado	3,1	3171,0	18,8	-64,1	-5,8
Aceite de pescado	0,3	3172,1	1,6	-59,8	-0,4
<b>Manufactura Primaria</b>	<b>100,0</b>	<b>29,7</b>	<b>29,7</b>	<b>-5,8</b>	<b>-5,8</b>

1/ Cifras preliminares.

2/ A precios de 1994.

3/ En puntos porcentuales

Fuente: MINEM y PRODUCE

Elaboración: BCRP - Sucursal Huancayo.

**GRÁFICO N° 3**  
**ICA: EVOLUCIÓN DE LA PRODUCCIÓN MANUFACTURERA PRIMARIA**  
(Variación % real respecto a similar mes del año anterior)



Fuente: MINEM y PRODUCE.

Elaboración: BCRP - Sucursal Huancayo.

## 2.2 Arribos a los establecimientos de hospedaje

- El número de arribos a los establecimientos de hospedaje (148,7 mil) en la región, aumentó en 18,5 por ciento en julio de 2016, respecto de similar mes del año previo, por la mayor afluencia de visitantes nacionales (21,4 por ciento) y extranjeros (4,3 por ciento). Lo anterior contribuyó al incremento de la afluencia de visitantes en lo que va del año (6,6 por ciento) toda vez que se registró mayores visitas de nacionales (6,9 por ciento) y extranjeros (4,7 por ciento).

**GRÁFICO N° 4**  
**ICA: CRECIMIENTO DE ARRIBOS A ESTABLECIMIENTOS DE HOSPEDAJE**  
(Variación %)

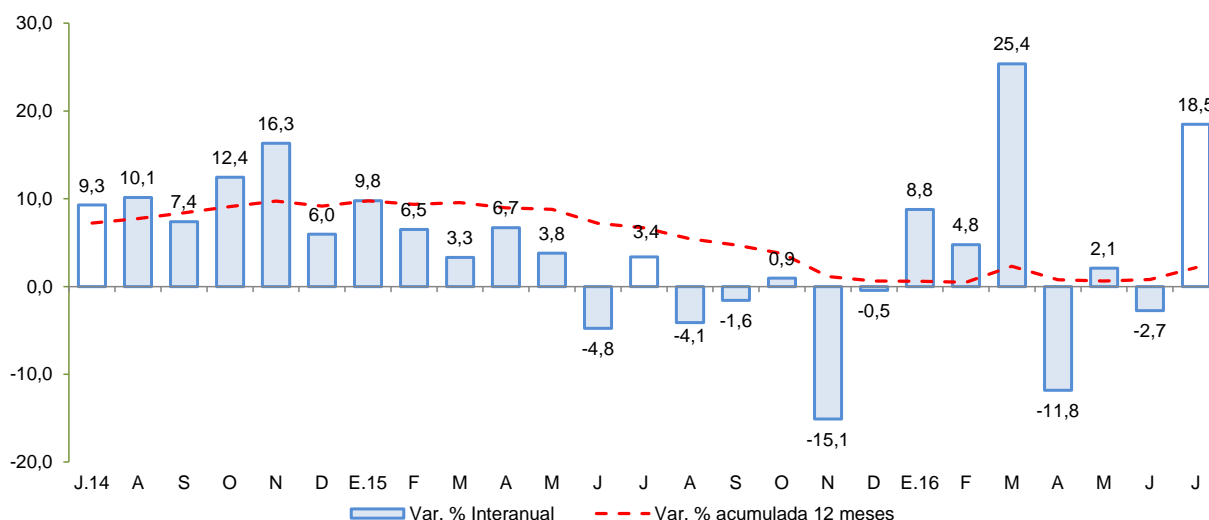

Fuente: MINCETUR  
Elaboración: BCRP - Sucursal Huancayo.

## II. SECTOR EXTERNO

### 1. Exportaciones

- En julio, el valor de las exportaciones totalizó US\$ 247,5 millones, nivel mayor en 5,8 por ciento respecto a igual mes del año pasado, ante la expansión de las exportaciones tradicionales (2,2 por ciento) y no tradicionales (11,4 por ciento).
- En cuanto a las **exportaciones tradicionales**, el incremento se sustentó en las mayores ventas de petróleo crudo y sus derivados (25,5 por ciento) a Corea del Sur, Brasil y a Estados Unidos de América; a lo que se añadió los mayores embarques de productos mineros (24,1 por ciento) como hierro (27,9 por ciento) y cobre (58,9 por ciento) ante los mayores volúmenes de exportación a China (64,9 y 41,9 por ciento, respectivamente) no obstante a los menores precios promedio de exportación.
- Respecto a los **no tradicionales**, el crecimiento de 11,4 por ciento se explicó por las mayores ventas de productos sidero – metalúrgicos (7 081,9 por ciento) como barras de hierro y acero sin alear con destino a EUA por un valor de US\$ 9,5 millones; además de productos textiles (71,0 por ciento) por mayores exportaciones de T-Shirt (326,0 por ciento) además de camisas y blusas de punto (121,4 por ciento). Lo anterior contrarrestó la disminución de las exportaciones agropecuarias (-4,1 por ciento), debido a la disminución en la exportación de cítricos frescos como tangelo (-24,5 por ciento) y mandarinas (-38,3 por ciento), debido a los menores rendimientos agrícolas como efecto de la variabilidad climática.

**CUADRO Nº 7**  
**ICA: EXPORTACIONES POR GRUPO DE PRODUCTOS 1/**  
(Valor FOB en millones de US\$)

TIPO	Estructura %		Julio		Enero - Julio		
	2014	2 015	2 016	Var. %	2 015	2 016	Var. %
<b>PRODUCTOS TRADICIONALES</b>	<b>73,9</b>	<b>142,8</b>	<b>146,0</b>	<b>2,2</b>	<b>1 156,2</b>	<b>901,2</b>	<b>-22,1</b>
Pesqueros	3,3	31,1	7,0	-77,5	115,8	109,0	-5,8
Agrícolas	0,0	0,3	0,0	-100,0	1,8	0,3	-81,1
Mineros	33,3	61,9	76,8	24,1	598,4	455,7	-23,8
Petróleo crudo y derivados	37,2	49,5	62,2	25,5	440,2	336,1	-23,7
<b>PRODUCTOS NO TRADICIONALES</b>	<b>26,1</b>	<b>91,1</b>	<b>101,5</b>	<b>11,4</b>	<b>634,6</b>	<b>598,1</b>	<b>-5,7</b>
Agropecuarios	20,4	77,3	74,2	-4,1	515,3	466,8	-9,4
Maderas y papeles	0,4	1,4	1,3	-6,2	7,5	8,2	8,7
Metal - mecánico	0,1	0,0	0,0	25,4	0,3	0,5	104,3
Minería no metálica	0,3	0,7	0,0	-99,0	4,8	1,8	-62,2
Pesqueros	1,5	5,3	5,3	-0,4	39,0	38,6	-1,0
Químicos	0,0	0,1	0,1	2,5	0,7	0,5	-18,3
Sidero - metalúrgico	0,8	0,1	10,1	7081,9	6,0	22,0	265,6
Textiles	2,6	6,1	10,5	71,0	60,7	59,7	-1,6
Otros	0,0	0,0	0,0	-99,4	0,3	0,0	-98,1
<b>OTROS 2/</b>	<b>0,0</b>	<b>0,0</b>	<b>0,0</b>	<b>-8,1</b>	<b>0,0</b>	<b>0,0</b>	<b>-81,3</b>
<b>TOTAL EXPORTACIONES</b>	<b>100,0</b>	<b>233,9</b>	<b>247,5</b>	<b>5,8</b>	<b>1 790,7</b>	<b>1 499,3</b>	<b>-16,3</b>

1/ Cifras preliminares.

2/ Varios incluido joyería.

Fuente: SUNAT.

Elaboración: BCRP - Sucursal Huancayo.

- En lo que va del año las ventas acumularon US\$ 1 499,3 millones, nivel menor en 16,3 por ciento con relación a similar lapso al 2015, por menores ventas de **productos tradicionales** (-22,1 por ciento) y **no tradicionales** (-5,7 por ciento). En el primer caso, se sustentó en la disminución de productos mineros (-23,8 por ciento), por los menores precios promedios de exportación de hierro, cobre, plomo y zinc (-19,5; -14,3; -12,4 y -19,3 por ciento, respectivamente), añadiéndose en los tres últimos casos la disminución en los volúmenes exportados (-60,5; -90,6 y -92,6 por ciento, respectivamente). Al respecto, el 48,7 por ciento del total minero exportado se orientó a China. En cuanto a las exportaciones de derivados de petróleo, se observó una disminución de 23,7 por ciento, por las nulas ventas de gasolina a China y menores ventas a Estados Unidos de América y Colombia. Con relación a los no tradicionales, cayeron principalmente los productos agropecuarios (-9,4 por ciento) y textiles (-1,6 por ciento). En el primer caso se observó menores ventas de uva de mesa (-17,6 por ciento) por adelanto de exportaciones a Hong Kong y China; espárrago fresco (-6,7 por ciento) por menores volúmenes de exportación a Estados Unidos de América y mandarina (-19,2 por ciento) explicado por menores rendimientos y deterioro de la calidad, ante la variabilidad climática en meses anteriores, como efecto del Fenómeno del Niño. En cuanto a los textiles (-1,6 por ciento), la disminución se asoció a la contracción en las ventas a la Unión Europea como a América Latina, aunque fue parcialmente contrarrestada por el crecimiento de las exportaciones a Estados Unidos de América.
- En cuanto a su composición, los **productos tradicionales** tuvieron una participación del 60,1 por ciento, nivel menor en 4,5 puntos porcentuales a lo registrado en el periodo enero - julio del año pasado, ante la relativa menor disminución de las exportaciones de **productos no tradicionales**. Por principales destinos, resaltaron en participación Estados Unidos de América (22,6 por ciento), China (21,1 por ciento), Brasil (9,4 por ciento) y Países Bajos (7,7 por ciento). Por productos, destacó los envíos de derivados de petróleo (22,4 por ciento), hierro (13,3 por ciento), uva de mesa (10,4 por ciento), estaño (12,1 por ciento), harina de pescado (6,6 por ciento) y espárragos frescos (5,6 por ciento).

### III. CRÉDITO Y DEPÓSITOS<sup>2</sup>

#### 1. Créditos

- Los créditos en Ica sumaron S/ 4 033 millones al término de julio, siendo mayor en 0,7 por ciento respecto al mes anterior, y en 3,5 por ciento con relación a julio de 2015. En el primer caso se explicó por las mayores colocaciones de las Instituciones No Bancarias (0,9 por ciento) destacando las Financieras (0,3 por ciento) y las Cajas Municipales (1,1 por ciento). Respecto al comportamiento interanual, el crecimiento se explicó por la expansión de los saldos colocados de Agrobanco (6,2 por ciento) sustentado en el financiamiento para capital de trabajo, implementación de riego tecnificado, y compra de maquinaria agrícola; Banco de la Nación (4,1 por ciento) y Financieras (42,7 por ciento) por mayores saldos colocados a personas, principalmente a través de créditos de consumo. De otro lado, la disminución a nivel de las Cajas Rurales (-100,0 por ciento) obedeció a la intervención de la SBS a la CRAC Señor de Luren.
- Por tipo de moneda, los créditos en moneda nacional crecieron en 0,3 por ciento respecto al mes previo, y en 12,1 por ciento con relación a julio de 2015; registrándose una participación de 71,9 por ciento en los saldos de julio. Diferente comportamiento mostraron las colocaciones en moneda extranjera, puesto que cayeron 13,4 por ciento con relación a julio del año pasado, observando un saldo de US\$ 332 millones.

**CUADRO Nº 8**  
**ICA: CRÉDITO DIRECTO**  
(Saldos en millones de soles)

	Estructura %	Saldos en millones de soles con TCF 1/		Tasa de crecimiento (%)		
		Jul-16	Jun-16	Jul-16	Mes	12 Meses
<b>Banco de la Nación</b>	<b>3,0</b>	<b>119</b>	<b>120</b>	<b>0,3</b>	<b>4,1</b>	
<b>Agrobanco</b>	<b>7,8</b>	<b>312</b>	<b>316</b>	<b>1,2</b>	<b>6,2</b>	
<b>Banca Múltiple</b>	<b>68,8</b>	<b>2 758</b>	<b>2 775</b>	<b>0,6</b>	<b>-1,6</b>	
<b>Instituciones No Bancarias</b>	<b>20,4</b>	<b>815</b>	<b>822</b>	<b>0,9</b>	<b>24,0</b>	
Financieras	6,5	260	261	0,3	42,7	
Cajas Municipales	13,6	544	550	1,1	19,1	
Cajas Rurales	0,0	0	0	-	-100,0	
Edpymes	0,3	11	12	3,8	18,4	
Arrendamiento Financiero	0,0	0	0	-	-	
<b>TOTAL</b>	<b>100,0</b>	<b>4 005</b>	<b>4 033</b>	<b>0,7</b>	<b>3,5</b>	
<b>Empresas</b>	<b>58,6</b>	<b>2 298</b>	<b>2 364</b>	<b>2,9</b>	<b>2,6</b>	
<b>Personas</b>	<b>41,4</b>	<b>1 707</b>	<b>1 669</b>	<b>-2,2</b>	<b>4,8</b>	
Consumo	29,3	1 219	1 181	-3,1	6,6	
Hipotecario	12,1	489	488	-0,2	0,7	
MN	71,9	2 893	2 902	0,3	12,1	
ME	28,1	1 111	1 132	1,8	-13,4	
ME (Mill. US\$)		326	332	1,8	-13,4	

1/ TCF = Tipo de Cambio Fijo (S/ 3,41 por US\$)

Fuente: SBS y AFP.

Elaboración: BCRP, Sucursal Huancayo. Departamento de Estudios Económicos.

- Por tipo de crédito, respecto al mes previo, el incremento se registró en los orientados a empresas (2,9 por ciento) siendo contrarrestado parcialmente por los créditos a personas (-2,2 por ciento). En términos interanuales, el mayor saldo global de las colocaciones obedeció a la expansión de los créditos a empresas (2,6 por ciento) como a personas (4,8 por ciento), siendo liderado en este último caso por los créditos de consumo (6,6 por ciento).

<sup>2</sup> Se presentan los saldos de los créditos y depósitos al cierre de operaciones de julio de 2016. Cabe destacar que los saldos de las cuentas expresadas en moneda extranjera se valúan al tipo de cambio constante de diciembre de 2015 (S/ 3,41 por dólar), a fin de aislar el efecto de la valuación cambiaria sobre los saldos en dicha moneda.

**GRÁFICO Nº 5**  
**ICA: CRECIMIENTO DEL CREDITO DIRECTO**  
 (Variación % respecto a similar mes del año anterior)

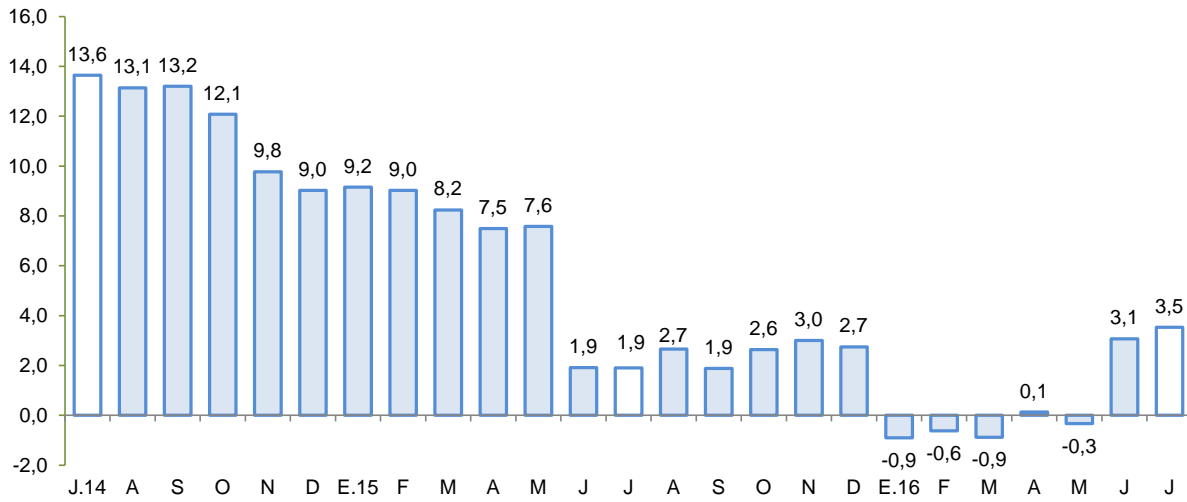

Fuente: SBS y AFP.  
 Elaboración: BCRP - Sucursal Huancayo.

- El **ratio de dolarización** en los créditos alcanzó 28,1 por ciento al término de julio, nivel menor en 5,4 de punto porcentual respecto a similar mes de 2015.

**GRÁFICO Nº 6**  
**ICA: TASA DE MOROSIDAD 1/ 2/**  
 (En porcentaje)

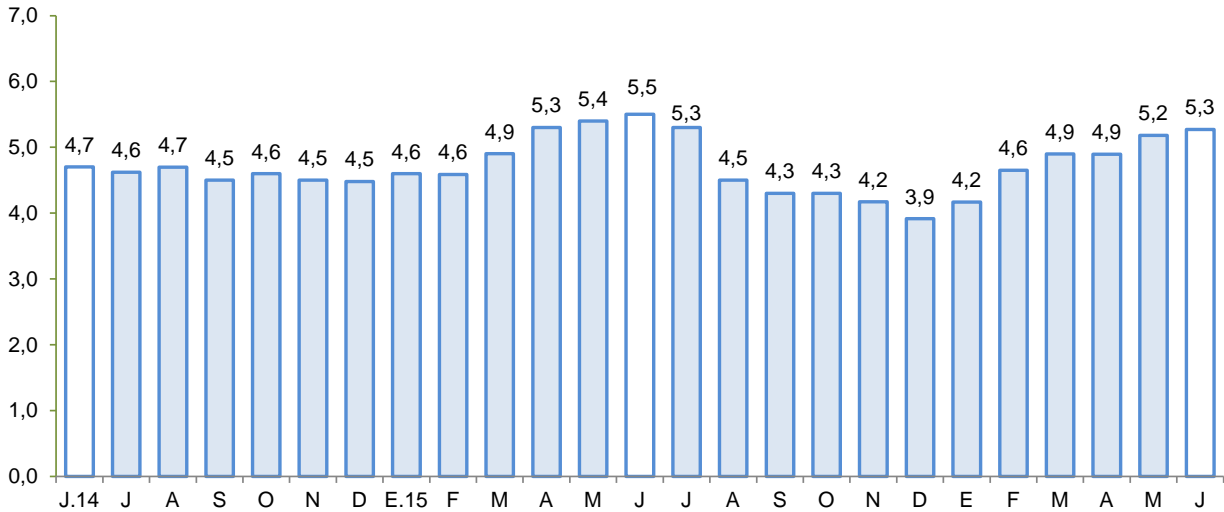

1/ Preliminar.  
 2/ Morosidad = (créditos vencidos + créditos en cobranza judicial) / colocaciones brutas.  
 Fuente: SBS y AFP.  
 Elaboración: BCRP - Sucursal Huancayo.

- Respecto a la morosidad, al término de mayo alcanzó 5,3 por ciento, nivel menor en 0,2 de punto porcentual en comparación a similar mes del año pasado. Los mayores ratios se registraron en las Edpymes (10,5 por ciento) y las Empresas Financieras (7,4 por ciento) principalmente en créditos a personas y a la micro y pequeña empresa.



## 2. Depósitos

- Los depósitos, sumaron S/ 2 474 millones al término de julio y mostraron un incremento de 1,1 por ciento respecto de junio pasado, y de 9,2 por ciento con relación a similar mes del año pasado. En el primer caso, por mayores saldos de la Banca Múltiple (1,4 por ciento) como de las Financieras (6,4 por ciento). De otro lado, en términos interanuales la expansión se explicó por los mayores saldos de la Banca Múltiple (2,0 por ciento) como de las Instituciones No Bancarias (40,9 por ciento) en que destacaron las Financieras (206,3 por ciento) y las Cajas Municipales (39,9 por ciento).
- Según tipo de depósito, sobresalió la mayor concentración en la modalidad de ahorro con una participación del 41,0 por ciento en el saldo total, mientras que de otro lado destacó los saldos a plazo puesto que crecieron en 25,2 por ciento en términos interanuales. Por tipo de moneda, los depósitos estuvieron conformados en un 73,3 por ciento por moneda nacional, registrándose en este tipo de moneda un crecimiento de los saldos de 1,7 y 12,1 por ciento, respecto del mes pasado, como con relación a julio de 2015. De otro lado, los saldos en moneda extranjera disminuyeron en comparación al mes previo en 0,6 por ciento, pero aumentaron en 2,0 por ciento respecto de julio de 2015. Cabe indicar que, los saldos en moneda extranjera totalizaron US\$ 194 millones.

**CUADRO Nº 9**  
**ICA: DEPÓSITOS**  
(Saldos en millones de soles)

	Saldos en millones de soles con TCF 1/		Tasa de crecimiento (%)	
	Jun-16	Jul-16	Mes	12 Meses
<b>Banco de la Nación</b>	<b>253</b>	<b>251</b>	<b>-1,1</b>	<b>0,3</b>
<b>Banca Múltiple</b>	<b>1 591</b>	<b>1 612</b>	<b>1,4</b>	<b>2,0</b>
<b>Instituciones No Bancarias</b>	<b>603</b>	<b>610</b>	<b>1,3</b>	<b>40,9</b>
Financieras	22	23	6,4	206,3
Cajas Municipales	581	587	1,1	39,9
Cajas Rurales	0	0	-	-100,0
<b>TOTAL</b>	<b>2 447</b>	<b>2 474</b>	<b>1,1</b>	<b>9,2</b>
Vista	544	523	-3,9	-4,8
Ahorro	969	1 014	4,6	4,9
A plazo	934	937	0,4	25,2
MN	1 783	1 813	1,7	12,1
ME	664	660	-0,6	2,0
ME (Mill. US\$)	195	194	-0,6	2,0

1/ TCF = Tipo de Cambio Fijo (S/ 3,41 por US\$)

Fuente: SBS y AFP.

Elaboración: BCRP, Sucursal Huancayo. Departamento de Estudios Económicos.

**GRÁFICO Nº 7**  
**ICA: CRECIMIENTO DE LOS DEPÓSITOS**  
 (Variación % respecto a similar periodo del año anterior)

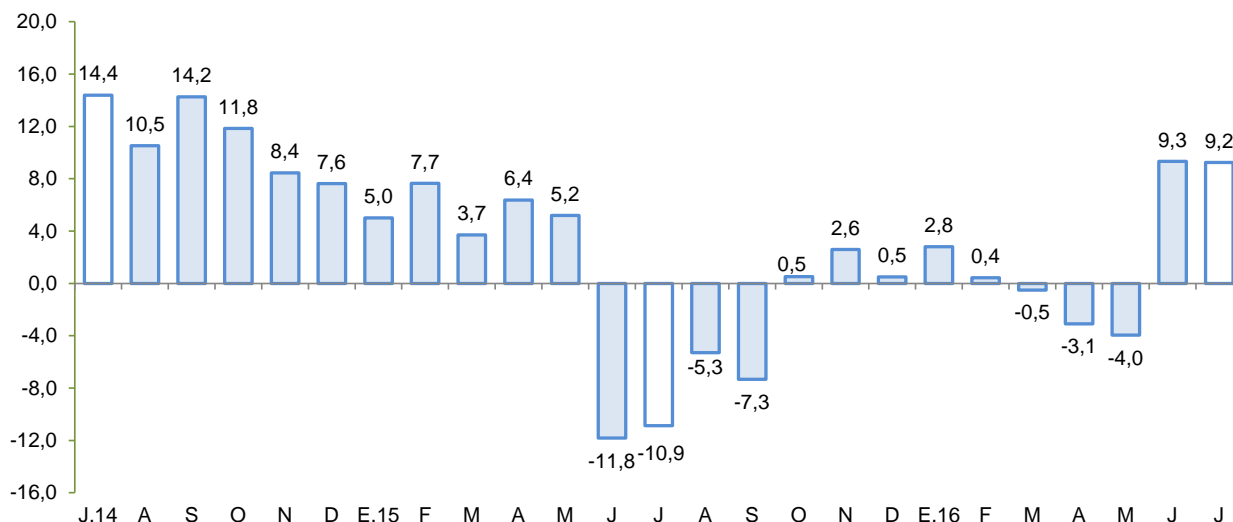

Fuente: SBS y AFP.  
 Elaboración: BCRP - Sucursal Huancayo.

- La tasa de dolarización fue de 26,7 por ciento en julio, fue menor en 1,9 de punto porcentual respecto a similar mes del pasado año, lo que se explicó por la menor expectativa de apreciación del Dólar Americano.

#### IV. EJECUCIÓN DEL PRESUPUESTO DE GASTOS DEL GOBIERNO GENERAL

##### 1. Ejecución del Presupuesto de Gastos Corrientes

- En julio, el gasto corriente no financiero aumentó 14,2 por ciento interanual en términos reales, debido a la expansión en los tres niveles de gobierno, destacando el avance del Gobierno Regional (23,9 por ciento). Por genérica de gasto, el incremento se observó en los pagos por Personal y Obligaciones Sociales (19,3 por ciento) y compra de Bienes y Servicios (9,3 por ciento).

**CUADRO Nº 10**  
**ICA: EJECUCIÓN DEL PRESUPUESTO DE GASTOS CORRIENTES 1/ 2/**  
 (Millones de soles)

	Julio			Enero - Julio		
	2 015	2 016	Var %real	2 015	2 016	Var %real
Gobierno Nacional	68,8	76,1	7,5	393,7	395,5	-3,3
Gobierno Regional	51,1	65,2	23,9	359,5	388,3	4,0
Gobiernos locales	21,8	25,3	12,5	124,0	145,2	12,7
<b>Total</b>	<b>141,8</b>	<b>166,6</b>	<b>14,2</b>	<b>877,2</b>	<b>929,0</b>	<b>2,0</b>

1/ Información actualizada al 31 de julio de 2016.

2/ Comprende el gasto en remuneraciones y en bienes y servicios.

Fuente: MEF

Elaboración: BCRP - Sucursal Huancayo.

- De otro lado, en el acumulado en lo que va del año, el gasto interanual aumentó en 2,0 por ciento, en términos reales, motivado por el crecimiento del gasto de los gobiernos locales (12,7



por ciento), además del Gobierno Regional (4,0 por ciento). A nivel de genérica de gasto, el incremento se sustentó en la compra de Bienes y Servicios (6,3 por ciento).

## 2. Ejecución del Presupuesto de Inversiones

- La inversión pública en Ica en julio, correspondiente a los tres niveles de gobierno totalizó S/ 56,2 millones siendo mayor en 6,0 por ciento con relación a julio del año pasado, debido al incremento en la ejecución a nivel del Gobierno Regional (300,6 por ciento) ante el desembolso efectuado (S/ 21,8 millones) en el proyecto Ampliación y mejoramiento del sistema de abastecimiento de agua potable de la ciudad de Ica con un costo total de S/ 116,5 millones. En el periodo de enero a julio, la inversión pública sumó S/ 249,2 millones, mayor en 27,8 por ciento respecto al 2015, principalmente por la mayor ejecución del Gobierno Regional (160,5 por ciento) como de los municipios (8,9 por ciento). Es de precisar que, el presupuesto institucional modificado (PIM) para el 2016 es de S/ 753 millones habiéndose ejecutado el 33,1 por ciento. Asimismo, en el mismo periodo acumulado, la inversión se orientó principalmente a Transporte, Saneamiento, Educación y Vivienda, los que en conjunto representaron el 66,5 por ciento del total ejecutado. Por nivel de gobierno, los municipios registraron el mayor desembolso en inversiones con una participación de 68,0 por ciento.

**CUADRO Nº 11**  
**ICA: EJECUCIÓN DEL PRESUPUESTO DE INVERSIONES 1/ 2/**  
(Millones de soles)

	Julio			Enero - Julio		
	2 015	2 016	Var %real	2 015	2 016	Var %real
Gobierno Nacional	3,2	3,3	1,3	39,2	44,8	10,0
Gobierno Regional	5,9	24,5	300,6	23,2	62,7	160,5
Gobiernos locales	42,3	28,3	-35,0	125,3	141,7	8,9
<b>Inversión Pública</b>	<b>51,5</b>	<b>56,2</b>	<b>6,0</b>	<b>187,7</b>	<b>249,2</b>	<b>27,8</b>

1/ Información actualizada al 31 de julio de 2016.

2/ Comprende la adquisición de activos no financieros.

Fuente: MEF

Elaboración: BCRP - Sucursal Huancayo.

**GRÁFICO Nº 8**  
**ICA: CRECIMIENTO DE LA EJECUCIÓN DEL PRESUPUESTO DE INVERSIONES**  
(Variación % real)

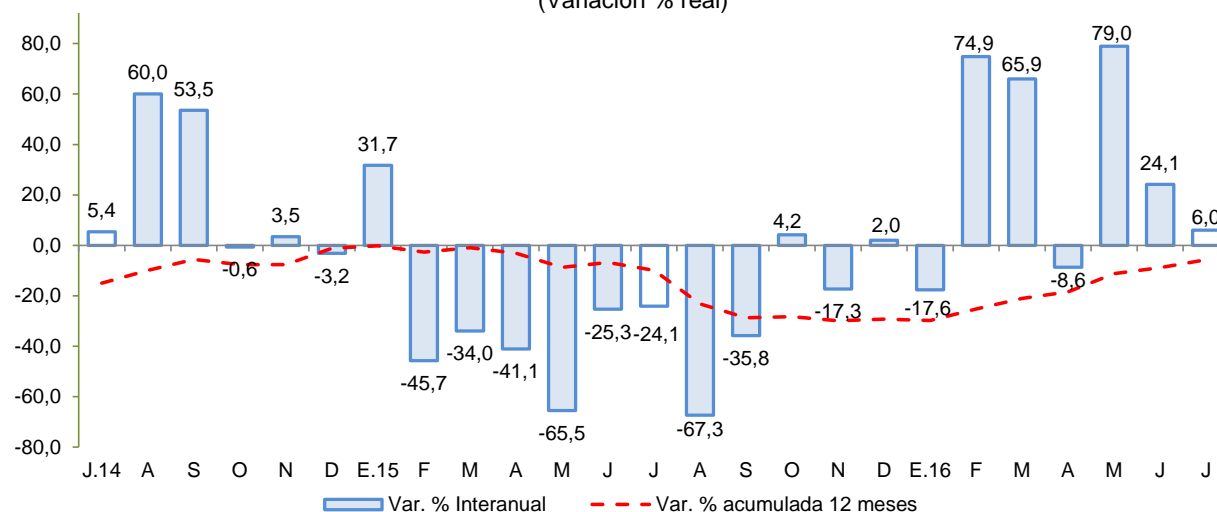

Fuente: MEF

Elaboración: BCRP - Sucursal Huancayo.



Entre los principales proyectos que se vienen ejecutando destacan:

- Construcción de la autopista Chincha – Ica, tramo Km 188 – Km 283 con un presupuesto de S/ 93,3 millones.
- Ampliación y mejoramiento del sistema de abastecimiento de agua potable de la ciudad de Ica, con un presupuesto de S/ 55,6 millones para el 2016.
- Mejoramiento de los servicios turísticos del Circuito Norte de la Reserva Nacional de Paracas, en la provincia de Pisco, con un presupuesto de S/ 16,5 millones.
- Instalación del sistema de agua potable y alcantarillado de la localidad de Marcona, distrito de Marcona, provincia de Nazca con un presupuesto de S/ 14,6 millones para el 2016.
- Mejoramiento del servicio de readaptación social en el establecimiento penitenciario de Chincha con un presupuesto de S/ 12,5 para el presente año.

## V. ANEXOS



ANEXO 1

ICA: PRODUCCIÓN AGROPECUARIA 1/  
(En toneladas)

PRODUCTOS	2015						2016							PRODUCTOS
	JUL	AGO	SET	OCT	NOV	DIC	ENE	FEB	MAR	ABR	MAY	JUN	JUL	
<b>TOTAL AGRÍCOLA</b>	<b>157 306</b>	<b>128 935</b>	<b>142 100</b>	<b>131 474</b>	<b>181 049</b>	<b>125 839</b>	<b>131 117</b>	<b>120 057</b>	<b>112 946</b>	<b>86 566</b>	<b>91 975</b>	<b>102 952</b>	<b>162 287</b>	<b>TOTAL AGRÍCOLA</b>
Alcachofa	287	1 898	5 974	9 101	6 721	731	0	0	0	0	0	0	253	Alcachofa
Algodón 2/	1 063	48	12	11	13	161	1 154	2 218	5 487	9 317	9 064	3 338	293	Algodón 2/
Camote	1 543	1 855	2 539	619	1 144	812	1 543	2 591	1 753	2 996	1 098	1 165	1 437	Camote
Cebolla amarilla	4 990	7 118	8 074	25 570	54 215	8 445	6 385	3 510	1 706	0	2 608	2 032	5 216	Cebolla amarilla
Cebolla cabeza roja	1 382	3 432	6 235	2 324	926	1 242	453	596	0	0	1 659	1 685	6 065	Cebolla cabeza roja
Espárrago	9 147	11 358	15 007	16 845	17 228	14 793	14 290	9 961	13 523	10 470	12 417	11 985	10 319	Espárrago
Maíz amarillo duro	14 061	20 984	28 991	11 839	12 167	7 342	14 411	21 218	18 534	13 356	7 226	5 571	25 737	Maíz amarillo duro
Maíz choclo	1 292	4 444	5 458	3 842	318	0	0	0	179	0	37	138	875	Maíz choclo
Mandarina	12 606	2 363	177	12	0	0	108	762	2 907	14 738	21 495	27 764	25 317	Mandarina
Mango	0	0	0	0	0	0	1 319	3 152	2 331	200	0	0	0	Mango
Naranja	15 954	3 608	552	52	0	0	0	0	0	0	464	5 234	16 156	Naranja
Olivo	1 144	1 890	1 497	0	0	0	0	0	0	0	168	53	1 454	Olivo
Palto	14 445	5 336	641	268	0	0	0	1 041	2 755	4 185	7 121	17 683	14 030	Palto
Pallar grano seco	1 699	1 128	466	756	1 365	204	14	31	164	2	29	24	366	Pallar grano seco
Páprika	427	373	275	263	67	0	158	38	577	144	94	178	107	Páprika
Papa	14 120	19 599	41 727	18 843	2 210	0	0	57	126	81	0	147	5 184	Papa
Pecano	406	0	0	0	0	0	0	0	0	7	381	1 365	159	Pecano
Sandía	136	436	99	866	2 480	3 794	2 666	1 990	1 024	354	0	0	303	Sandía
Tomate	3 346	2 328	2 226	2 738	29 468	13 917	14 537	13 108	4 679	1 715	2 013	2 933	2 757	Tomate
Uva	61	61	79	18 036	33 821	56 028	46 545	39 577	39 175	3 107	7	0	25	Uva
Yuca	794	485	480	0	0	40	0	0	56	712	831	454	181	Yuca
Zapallo	11 832	20 224	4 722	1 635	1 852	1 214	1 879	1 576	807	1 786	610	714	5 083	Zapallo
<b>TOTAL PECUARIO</b>	<b>22 485</b>	<b>22 743</b>	<b>22 629</b>	<b>22 797</b>	<b>22 615</b>	<b>22 831</b>	<b>22 744</b>	<b>22 414</b>	<b>23 036</b>	<b>23 501</b>	<b>24 318</b>	<b>24 086</b>	<b>24 429</b>	<b>TOTAL PECUARIO</b>
<b>Carne 3/</b>	<b>6 843</b>	<b>6 424</b>	<b>6 146</b>	<b>6 017</b>	<b>5 891</b>	<b>5 779</b>	<b>5 571</b>	<b>5 422</b>	<b>5 476</b>	<b>5 771</b>	<b>7 153</b>	<b>6 282</b>	<b>6 691</b>	<b>Carne 3/</b>
Carne de ave	6 370	5 948	5 650	5 571	5 447	5 271	5 099	4 998	4 962	5 251	6 607	5 769	6 170	Carne de ave
Carne de porcino	262	269	290	263	274	293	250	206	295	291	318	300	318	Carne de porcino
Carne de vacuno	186	179	179	159	146	184	191	188	193	203	202	189	175	Carne de vacuno
Carne de caprino	19	20	20	16	17	23	21	23	20	19	20	19	21	Carne de caprino
Carne de ovino	7	8	8	7	7	8	11	7	7	7	7	5	7	Carne de ovino
Huevos	11 614	11 874	12 038	12 079	12 139	12 450	12 592	12 681	13 037	13 314	12 637	13 363	13 428	Huevos
Leche de vacuno	22 485	22 743	22 629	22 797	22 615	22 831	22 744	22 414	23 036	23 501	24 318	24 086	24 429	Leche de vacuno

1/ Información preliminar.

2/ Incluye las variedades tanguis, hazera y pima.

3/ Peso neto.

Fuente: MINAGRI

Elaboración: BCRP - Sucursal Huancayo.



ANEXO 2

ICA: SUPERFICIE SEMBRADA 1/  
(En hectáreas)

CULTIVO	2014-2015	2015-2016												CULTIVO
	JUL	AGO	SET	OCT	NOV	DIC	ENE	FEB	MAR	ABR	MAY	JUN	JUL	
<b>Cultivos Transitorios</b>														<b>Cultivos Transitorios</b>
Alcachofa	0	0	0	0	0	0	0	0	121	174	963	184	12	Alcachofa
Algodón 2/	477	971	6 034	2 547	153	192	0	4	94	267	307	155	704	Algodón 2/
Arveja grano verde	3	4	4	0	6	16	19	5	0	13	14	0	0	Arveja grano verde
Camote	34	80	102	76	146	56	56	65	70	78	80	38	40	Camote
Cebolla cabeza roja	72	17	24	11	0	0	14	58	276	38	5	74	15	Cebolla cabeza roja
Cebolla amarilla	350	121	111	12	10	60	7	0	81	221	246	179	115	Cebolla amarilla
Cebolla	422	139	136	24	11	61	22	58	357	260	251	253	130	Cebolla
Frijol grano seco	6	7	12	20	3	12	0	19	59	49	42	17	11	Frijol grano seco
Garbanzo grano seco	3	0	0	0	0	0	0	0	5	14	0	11	0	Garbanzo grano seco
Maíz amarillo duro	597	940	2 072	2 528	1 327	890	553	2 848	2 963	1 485	796	517	519	Maíz amarillo duro
Maíz choclo	7	14	2	0	0	0	0	3	159	253	820	84	0	Maíz choclo
Pallar grano seco	22	35	38	79	8	4	4	47	1 217	2 032	247	124	3	Pallar grano seco
Pallar grano verde	0	0	0	0	0	0	0	36	68	58	0	0	0	Pallar grano verde
Papa	1	8	14	10	0	18	0	9	2	871	1 339	16	2	Papa
Páprika	4	39	45	47	3	33	48	7	1	0	0	2	0	Páprika
Quinua	0	0	0	0	3	2	0	0	0	3	0	0	0	Quinua
Tomate	175	128	80	48	16	99	25	29	32	44	108	190	245	Tomate
Zapallo	57	60	64	65	62	23	16	78	200	539	213	24	39	Zapallo
<b>Cultivos Permanentes</b>														<b>Cultivos Permanentes</b>
Alfalfa	23	152	13	16	39	111	0	167	0	0	30	0	145	Alfalfa
Espárrago	16	0	45	22	10	0	6	20	12	51	55	50	25	Espárrago
Granado	22	16	4	26	53	58	0	20	0	2	10	4	3	Granado
Mandarina	0	119	24	8	0	0	0	0	199	8	37	20	30	Mandarina
Naranja	0	10	10	0	0	0	0	0	0	1	0	3	1	Naranja
Olivo	0	0	0	0	0	20	30	0	0	0	0	0	0	Olivo
Palta	0	94	91	26	0	8	0	0	54	21	82	3	3	Palta
Sandía	15	83	76	70	21	5	12	10	0	15	0	2	35	Sandía
Uva	39	29	106	17	2	31	65	54	4	54	135	2	0	Uva

1/ Cifras preliminares.

2/ Incluye las variedades tanguis, hazera y pima.

Fuente: DIA - Ica

Elaboración: BCRP - Sucursal Huancayo.



**ANEXO 3**

**ICA: PRODUCCIÓN MINERA 1/**

PRODUCTOS	2015						2016							PRODUCTOS
	JUL	AGO	SET	OCT	NOV	DIC	ENE	FEB	MAR	ABR	MAY	JUN	JUL	
<b>MINERÍA METÁLICA</b>														<b>MINERÍA METÁLICA</b>
Hierro (TMF)	646 275	668 730	405 473	497 247	418 793	477 582	696 399	636 212	763 356	661 148	704 674	721 889	652 772	Hierro (TMF)
Zinc (TMF)	15 318	18 577	14 014	14 621	13 147	14 432	14 770	15 529	15 449	15 879	15 553	10 762	17 208	Zinc (TMF)
Cobre (TMF)	3 673	3 121	4 268	3 377	3 409	4 699	3 637	4 233	2 911	3 213	3 499	4 269	2 994	Cobre (TMF)
Plata (KGF)	10 236	11 733	10 178	8 127	10 364	10 983	9 969	9 828	10 912	11 357	10 564	11 640	12 453	Plata (KGF)
Plomo (TMF)	1 363	1 706	1 334	1 145	1 297	1 260	1 516	1 255	1 744	1 639	1 382	1 154	1 855	Plomo (TMF)
Oro (KGF)	28	26	20	20	17	14	13	23	23	27	23	23	21	Oro (KGF)

1/ Cifras preliminares

Fuente: MINEM.

Elaboración: BCRP - Sucursal Huancayo.



**ANEXO 4**

**ICA: PRODUCCIÓN MANUFACTURERA PRIMARIA  
(Variación porcentual)**

RAMAS DE ACTIVIDAD	2015						2016 1/							RAMAS DE ACTIVIDAD
	JUL	AGO	SET	OCT	NOV	DIC	ENE	FEB	MAR	ABR	MAY	JUN	JUL	
<b>Refinación de Metales</b>	<b>58,1</b>	<b>-19,9</b>	<b>-74,6</b>	<b>-6,6</b>	<b>8,5</b>	<b>0,9</b>	<b>-14,7</b>	<b>-20,3</b>	<b>1,1</b>	<b>-13,5</b>	<b>-4,0</b>	<b>9,4</b>	<b>-9,5</b>	<b>Refinación de Metales</b>
Estaño refinado	58,1	-19,9	-74,6	-6,6	8,5	0,9	-14,7	-20,3	1,1	-13,5	-4,0	9,4	-9,5	Estaño refinado
<b>Hidrocarburos Líquidos</b>	<b>-15,8</b>	<b>-24,0</b>	<b>-18,1</b>	<b>-10,6</b>	<b>-9,0</b>	<b>-3,2</b>	<b>-43,7</b>	<b>-12,7</b>	<b>-1,6</b>	<b>17,4</b>	<b>40,9</b>	<b>18,0</b>	<b>11,4</b>	<b>Hidrocarburos Líquidos</b>
Glp	-10,4	-25,5	-19,4	-10,4	-9,4	-3,6	-43,0	-10,8	-1,8	17,5	40,9	-24,1	9,0	Glp
Gasolina	-17,6	-19,3	-14,5	-8,3	-6,1	-1,1	-43,0	-14,1	1,3	19,0	45,0	127,3	16,1	Gasolina
Diesel	-28,5	-35,4	-26,6	-20,1	-18,6	-10,0	-48,8	-14,8	-12,0	9,7	25,0	114,7	3,3	Diesel
<b>Productos pesqueros</b>	<b>-95,7</b>	<b>-100,0</b>	-	-	-	-	-	-	-	<b>-100,0</b>	<b>-100,0</b>	<b>-100,0</b>	<b>-100,0</b>	<b>Productos pesqueros</b>
Harina de pescado	-95,8	-100,0	-	-	-	-	-	-	-	-100,0	-100,0	-100,0	-100,0	Harina de pescado
Aceite de pescado	-92,1	-100,0	-	-	-	-	-	-	-	-100,0	-100,0	-100,0	-100,0	Aceite de pescado
	-	-	-	-	-	-	-	-	-	-	-	-	-	
<b>TOTAL</b>	<b>-21,5</b>	<b>-23,6</b>	<b>-24,1</b>	<b>-10,2</b>	<b>4,4</b>	<b>10,4</b>	<b>-41,7</b>	<b>-13,4</b>	<b>-1,4</b>	<b>-14,1</b>	<b>-3,1</b>	<b>4,5</b>	<b>8,7</b>	<b>TOTAL</b>

1/ Cifras preliminares

Fuente: MINEM y PRODUCE

Elaboración: BCRP - Sucursal Huancayo.



ANEXO 5

ICA: EXPORTACIONES POR GRUPO DE PRODUCTO 1/  
(Millones de US\$ FOB)

TIPO	2015						2016 1/							TIPO
	JUL	AGO	SET	OCT	NOV	DIC	ENE	FEB	MAR	ABR	MAY	JUN	JUL	
<b>PRODUCTOS TRADICIONALES</b>	<b>142,8</b>	<b>178,2</b>	<b>98,4</b>	<b>149,0</b>	<b>142,6</b>	<b>122,6</b>	<b>106,5</b>	<b>96,7</b>	<b>138,7</b>	<b>128,5</b>	<b>177,8</b>	<b>107,0</b>	<b>146,0</b>	<b>PRODUCTOS TRADICIONALES</b>
Pesqueros	31,1	27,9	18,6	23,7	14,1	2,9	3,3	28,4	40,1	15,6	14,4	0,2	7,0	Pesqueros
Agrícolas	0,3	0,1	0,0	0,8	0,3	0,0	0,0	0,1	0,0	0,0	0,1	0,1	0,0	Agrícolas
Mineros	61,9	93,8	38,2	66,4	70,8	78,2	54,4	46,8	63,2	70,8	82,0	61,8	76,8	Mineros
Petróleo crudo y derivados	49,5	56,4	41,6	58,1	57,5	41,5	48,8	21,5	35,4	42,1	81,2	44,9	62,2	Petróleo crudo y derivados
<b>PRODUCTOS NO TRADICIONALES</b>	<b>91,1</b>	<b>93,4</b>	<b>77,3</b>	<b>80,8</b>	<b>96,7</b>	<b>176,2</b>	<b>134,2</b>	<b>91,2</b>	<b>72,2</b>	<b>66,2</b>	<b>70,0</b>	<b>62,9</b>	<b>101,5</b>	<b>PRODUCTOS NO TRADICIONALES</b>
Agropecuarios	77,3	66,5	60,6	64,8	81,2	157,3	121,4	75,6	49,6	46,7	52,8	46,4	74,2	Agropecuarios
Maderas y papeles, y sus manufacturas	1,4	1,8	0,9	1,5	1,1	1,3	1,1	1,2	1,2	1,2	1,3	0,9	1,3	Maderas y papeles, y sus manufacturas
Metal - mecánico	0,0	0,0	0,6	0,0	0,0	0,1	0,0	0,1	0,2	0,0	0,0	0,1	0,0	Metal - mecánico
Minería no metálica	0,7	1,5	0,0	2,0	0,8	0,6	0,6	0,8	0,0	0,1	0,0	0,3	0,0	Minería no metálica
Pesqueros	5,3	6,0	6,2	6,0	5,7	5,7	3,7	5,5	7,5	6,7	6,1	3,8	5,3	Pesqueros
Químicos	0,1	0,1	0,1	0,0	0,0	0,0	0,1	0,1	0,1	0,1	0,1	0,1	0,1	Químicos
Sidero - metalúrgico	0,1	10,7	0,4	0,5	0,5	3,8	0,1	0,7	3,9	2,9	0,8	3,4	10,1	Sidero - metalúrgico
Textiles	6,1	6,8	8,4	6,0	7,4	7,3	7,1	7,1	9,8	8,4	8,9	7,8	10,5	Textiles
Otros	0,0	0,0	0,0	0,1	0,0	0,0	0,0	0,0	0,0	0,0	0,0	0,0	0,0	Otros
<b>OTROS</b>	<b>0,0</b>	<b>0,0</b>	<b>0,0</b>	<b>0,0</b>	<b>0,0</b>	<b>0,0</b>	<b>0,0</b>	<b>0,0</b>	<b>0,0</b>	<b>0,0</b>	<b>0,0</b>	<b>0,0</b>	<b>0,0</b>	<b>OTROS</b>
<b>TOTAL EXPORTACIONES</b>	<b>233,9</b>	<b>271,6</b>	<b>175,7</b>	<b>229,8</b>	<b>239,3</b>	<b>298,7</b>	<b>240,7</b>	<b>187,8</b>	<b>210,9</b>	<b>194,7</b>	<b>247,8</b>	<b>169,9</b>	<b>247,5</b>	<b>TOTAL EXPORTACIONES</b>

1/ Cifras Preliminares.

Fuente: SUNAT.

Elaboración: BCRP - Sucursal Huancayo.



**ANEXO 6**

**ICA: IMPORTACIONES POR EL PUERTO DE PISCO 1/  
(Millones de US\$ FOB)**

TIPO	2015						2016 1/							TIPO	
	JUL	AGO	SET	OCT	NOV	DIC	ENE	FEB	MAR	ABR	MAY	JUN	JUL		
<b>I. BIENES DE CONSUMO</b>	<b>0,0</b>	<b>0,0</b>	<b>0,0</b>	<b>0,0</b>	<b>0,0</b>	<b>0,0</b>	<b>0,0</b>	<b>0,0</b>	<b>0,0</b>	<b>0,0</b>	<b>0,0</b>	<b>0,0</b>	<b>0,0</b>	<b>0,0</b>	<b>I. BIENES DE CONSUMO</b>
Bienes de consumo no duradero	0,0	0,0	0,0	0,0	0,0	0,0	0,0	0,0	0,0	0,0	0,0	0,0	0,0	0,0	Bienes de consumo no duradero
Bienes de consumo duradero	0,0	0,0	0,0	0,0	0,0	0,0	0,0	0,0	0,0	0,0	0,0	0,0	0,0	0,0	Bienes de consumo duradero
<b>II. MATERIAS PRIMAS Y PROD. INTERMEDIOS</b>	<b>28,3</b>	<b>21,6</b>	<b>42,1</b>	<b>13,2</b>	<b>17,1</b>	<b>19,4</b>	<b>27,0</b>	<b>5,8</b>	<b>28,2</b>	<b>9,4</b>	<b>16,4</b>	<b>29,9</b>	<b>18,8</b>	<b>II. MATERIAS PRIMAS Y PROD. INTERMEDIOS</b>	
Combustibles, lubricantes y prod. conexos	0,1	0,1	0,1	0,9	0,0	0,0	0,0	0,0	0,0	0,0	0,0	0,0	0,0	0,0	Combustibles, lubricantes y prod. conexos
MP y prod. intermedios para la agricultura	4,5	3,4	6,1	2,8	2,9	4,6	0,0	3,7	0,7	0,7	1,6	0,7	3,3	3,3	MP y prod. intermedios para la agricultura
MP y prod. intermedios para la industria	23,7	18,1	35,9	9,5	14,2	14,8	27,0	2,0	27,5	8,7	14,8	29,2	15,5	15,5	MP y prod. intermedios para la industria
<b>III. BIENES DE CAPITAL Y MATERIALES DE CONST.</b>	<b>13,5</b>	<b>2,3</b>	<b>0,0</b>	<b>10,8</b>	<b>15,7</b>	<b>6,7</b>	<b>0,0</b>	<b>0,0</b>	<b>10,0</b>	<b>0,0</b>	<b>0,9</b>	<b>0,0</b>	<b>6,8</b>	<b>III. BIENES DE CAPITAL Y MATERIALES DE CONST.</b>	
Materiales de construcción	0,0	0,0	0,0	1,8	0,0	0,0	0,0	0,0	0,9	0,0	0,9	0,0	0,2	0,2	Materiales de construcción
Bienes de capital para la agricultura	0,0	0,0	0,0	0,0	0,0	0,0	0,0	0,0	0,0	0,0	0,0	0,0	0,0	0,0	Bienes de capital para la agricultura
Bienes de capital para la industria	13,5	2,3	0,0	9,0	15,7	6,7	0,0	0,0	9,1	0,0	0,0	0,0	6,6	6,6	Bienes de capital para la industria
Equipos de transporte	0,0	0,0	0,0	0,0	0,0	0,0	0,0	0,0	0,0	0,0	0,0	0,0	0,0	0,0	Equipos de transporte
<b>TOTAL</b>	<b>41,8</b>	<b>23,9</b>	<b>42,1</b>	<b>24,0</b>	<b>32,8</b>	<b>26,1</b>	<b>27,0</b>	<b>5,8</b>	<b>38,2</b>	<b>9,4</b>	<b>17,3</b>	<b>29,9</b>	<b>25,6</b>	<b>TOTAL EXPORTACIONES</b>	

1/ Cifras Preliminares.

Fuente: SUNAT.

Elaboración: BCRP - Sucursal Huancayo.



ANEXO 7

**ICA: INGRESOS CORRIENTES DEL GOBIERNO CENTRAL**  
(Millones de soles)

	2015						2016							
	JUL	AGO	SET	OCT	NOV	DIC	ENE	FEB	MAR	ABR	MAY	JUN	JUL	
<b>I. INGRESOS TRIBUTARIOS</b>	73	66	66	66	72	59	69	54	89	79	67	58	73	<b>I. INGRESOS TRIBUTARIOS</b>
<b>1). Impuesto a la Renta</b>	19	20	21	18	20	21	27	21	38	36	23	23	19	<b>1). Impuesto a la Renta</b>
Personas Naturales	6	6	6	6	6	6	8	6	6	11	7	9	6	Personas Naturales
Personas Jurídicas	11	13	14	12	13	13	18	15	15	11	12	13	13	Personas Jurídicas
Regularización	1	1	1	1	0	1	0	0	17	14	4	1	1	Regularización
<b>2). Impuesto a las Importaciones</b>	2	1	2	0	1	0	0	0	1	1	2	0	2	<b>2). Impuesto a las Importaciones</b>
<b>3). Impuesto General a las Ventas (IGV)</b>	47	39	36	42	45	31	38	29	46	34	35	29	45	<b>3). Impuesto General a las Ventas (IGV)</b>
Operaciones Internas	21	23	19	23	24	19	22	24	23	25	25	20	23	Operaciones Internas
Operaciones Externas	25	16	17	19	21	11	16	5	23	9	10	9	22	Operaciones Externas
<b>4. Impuesto Selectivo al Consumo (ISC)</b>	1	0	1	0	1	1	1	1	1	0	1	1	1	<b>4. Impuesto Selectivo al Consumo (ISC)</b>
<b>5). Otros Ingresos Tributarios</b>	5	5	5	5	6	6	3	3	3	9	7	5	6	<b>5). Otros Ingresos Tributarios</b>
<b>II. INGRESOS NO TRIBUTARIOS</b>	2	2	1	3	3	10	1	2	3	1	1	2	2	<b>II. INGRESOS NO TRIBUTARIOS</b>
<b>TOTAL INGRESOS (I+II)</b>	75	68	68	70	75	69	70	56	91	80	68	61	75	<b>TOTAL INGRESOS (I+II)</b>

Fuente: SUNAT.

Elaboración: BCRP - Sucursal Huancayo.



**ANEXO 8**

**ICA: EJECUCIÓN DEL PRESUPUESTO DE GASTOS DEL GOBIERNO NACIONAL 1/**  
(Millones de soles)

	2015						2016							
	JUL	AGO	SET	OCT	NOV	DIC	ENE	FEB	MAR	ABR	MAY	JUN	JUL	
<b>GASTOS NO FINANCIEROS</b>	<b>72,0</b>	<b>68,8</b>	<b>71,8</b>	<b>68,9</b>	<b>66,4</b>	<b>128,8</b>	<b>49,9</b>	<b>64,2</b>	<b>68,4</b>	<b>61,8</b>	<b>57,1</b>	<b>59,4</b>	<b>79,4</b>	<b>GASTOS NO FINANCIEROS</b>
<b>a. GASTOS CORRIENTES</b>	<b>68,8</b>	<b>62,4</b>	<b>62,0</b>	<b>61,6</b>	<b>55,8</b>	<b>106,0</b>	<b>48,0</b>	<b>58,5</b>	<b>55,4</b>	<b>54,6</b>	<b>50,3</b>	<b>52,7</b>	<b>76,1</b>	<b>a. GASTOS CORRIENTES</b>
1. Personal y obligaciones sociales	26,5	24,7	21,7	21,9	22,3	26,7	24,8	22,9	23,5	22,5	23,3	16,6	26,8	1. Personal y obligaciones sociales
2. Pensiones y prestaciones sociales	30,6	17,0	16,2	18,2	16,1	30,1	16,2	16,6	15,6	16,7	16,0	16,0	32,1	2. Pensiones y prestaciones sociales
3. Bienes y servicios	10,3	15,8	13,6	17,6	13,3	34,1	6,3	11,3	12,9	11,7	8,8	11,6	11,8	3. Bienes y servicios
4. Donaciones y transferencias 2/	0,2	0,1	0,1	0,1	1,7	2,2	0,2	0,1	0,1	0,1	0,2	0,1	0,4	4. Donaciones y transferencias
5. Otros gastos	1,2	4,8	10,4	3,8	2,4	12,9	0,5	7,5	3,2	3,6	1,9	8,3	4,9	5. Otros gastos
<b>b. GASTOS DE CAPITAL</b>	<b>3,2</b>	<b>6,4</b>	<b>9,8</b>	<b>7,3</b>	<b>10,7</b>	<b>22,8</b>	<b>2,0</b>	<b>5,7</b>	<b>13,1</b>	<b>7,2</b>	<b>6,8</b>	<b>6,8</b>	<b>3,3</b>	<b>b. GASTOS DE CAPITAL</b>
1. Adquisición de activos no financieros	3,2	4,3	9,8	7,3	10,6	21,0	2,0	5,7	13,1	7,2	6,8	6,8	3,3	1. Adquisición de activos no financieros
2. Donaciones y transferencias 2/	0,0	2,1	0,0	0,0	0,0	1,7	0,0	0,0	0,0	0,0	0,0	0,0	0,0	2. Donaciones y transferencias
3. Otros gastos de capital	0,0	0,0	0,0	0,0	0,0	0,0	0,0	0,0	0,0	0,0	0,0	0,0	0,0	3. Otros gastos de capital

1/ Información actualizada al 31 de julio de 2016.

2/ Neto de transferencias intergubernamentales.

Fuente: MEF

Elaboración: BCRP - Sucursal Huancayo.

**ANEXO 9**

**ICA: EJECUCIÓN DEL PRESUPUESTO DE GASTOS DEL GOBIERNO REGIONAL 1/**  
(Millones de soles)

	2015						2016							
	JUL	AGO	SET	OCT	NOV	DIC	ENE	FEB	MAR	ABR	MAY	JUN		JUL
<b>GASTOS NO FINANCIEROS</b>	<b>92,6</b>	<b>91,1</b>	<b>61,0</b>	<b>83,2</b>	<b>70,4</b>	<b>118,8</b>	<b>54,8</b>	<b>66,6</b>	<b>64,2</b>	<b>56,1</b>	<b>58,8</b>	<b>60,7</b>	<b>89,7</b>	<b>GASTOS NO FINANCIEROS</b>
<b>a. GASTOS CORRIENTES</b>	<b>51,1</b>	<b>53,9</b>	<b>52,7</b>	<b>53,4</b>	<b>60,3</b>	<b>101,3</b>	<b>54,5</b>	<b>48,0</b>	<b>54,5</b>	<b>53,7</b>	<b>56,6</b>	<b>55,8</b>	<b>65,2</b>	<b>a. GASTOS CORRIENTES</b>
1. Personal y obligaciones sociales	30,4	34,5	34,3	34,2	40,3	49,4	41,0	34,5	35,6	34,9	36,9	36,3	43,6	1. Personal y obligaciones sociales
2. Pensiones y prestaciones sociales	9,5	7,7	7,9	7,6	7,7	12,2	10,6	7,8	8,8	7,7	7,6	8,0	9,7	2. Pensiones y prestaciones sociales
3. Bienes y servicios	11,0	11,7	10,3	11,6	12,4	39,6	2,8	5,6	9,2	11,1	11,8	11,5	11,9	3. Bienes y servicios
4. Donaciones y transferencias	0,0	0,0	0,0	0,0	0,0	0,0	0,0	0,0	0,0	0,0	0,0	0,0	0,0	4. Donaciones y transferencias
5. Otros gastos	0,1	0,0	0,3	0,1	0,0	0,1	0,0	0,0	0,8	0,0	0,3	0,0	0,0	5. Otros gastos
<b>b. GASTOS DE CAPITAL</b>	<b>41,4</b>	<b>37,2</b>	<b>8,3</b>	<b>29,8</b>	<b>10,1</b>	<b>17,5</b>	<b>0,4</b>	<b>18,7</b>	<b>9,7</b>	<b>2,4</b>	<b>2,2</b>	<b>4,8</b>	<b>24,5</b>	<b>b. GASTOS DE CAPITAL</b>
1. Adquisición de activos no financieros	5,9	11,5	8,3	29,8	10,1	17,5	0,4	18,7	9,7	2,4	2,2	4,8	24,5	1. Adquisición de activos no financieros
2. Donaciones y transferencias	35,5	25,7	0,0	0,0	0,0	0,0	0,0	0,0	0,0	0,0	0,0	0,0	0,0	2. Donaciones y transferencias
3. Otros gastos de capital	0,0	0,0	0,0	0,0	0,0	0,0	0,0	0,0	0,0	0,0	0,0	0,0	0,0	3. Otros gastos de capital

1/ Información actualizada al 31 de julio de 2016.

Fuente: MEF

Elaboración: BCRP - Sucursal Huancayo.



**ANEXO 10**

**ICA: EJECUCIÓN DEL PRESUPUESTO DE GASTOS DE LOS GOBIERNOS LOCALES 1/  
(Millones de soles)**

	2015						2016							
	JUL	AGO	SET	OCT	NOV	DIC	ENE	FEB	MAR	ABR	MAY	JUN	JUL	
<b>GASTOS NO FINANCIEROS</b>	<b>64,1</b>	<b>29,8</b>	<b>37,4</b>	<b>46,6</b>	<b>45,8</b>	<b>110,0</b>	<b>21,5</b>	<b>33,7</b>	<b>49,3</b>	<b>45,3</b>	<b>44,6</b>	<b>39,0</b>	<b>53,6</b>	<b>GASTOS NO FINANCIEROS</b>
<b>a. GASTOS CORRIENTES</b>	<b>21,8</b>	<b>16,9</b>	<b>17,0</b>	<b>20,5</b>	<b>17,8</b>	<b>31,8</b>	<b>14,5</b>	<b>17,7</b>	<b>26,8</b>	<b>22,6</b>	<b>19,7</b>	<b>18,6</b>	<b>25,3</b>	<b>a. GASTOS CORRIENTES</b>
1. Personal y obligaciones sociales	7,6	4,5	4,7	5,1	4,9	7,5	6,3	4,7	8,6	5,4	5,4	5,2	8,7	1. Personal y obligaciones sociales
2. Pensiones y prestaciones sociales	1,0	1,2	1,1	1,8	1,3	3,1	0,4	0,7	0,9	0,8	1,3	0,9	1,3	2. Pensiones y prestaciones sociales
3. Bienes y servicios	12,9	10,6	10,8	13,2	10,9	20,4	7,3	11,9	16,8	15,9	12,6	11,9	14,8	3. Bienes y servicios
4. Donaciones y transferencias	0,0	0,0	0,0	0,0	0,0	0,0	0,0	0,2	0,0	0,0	0,0	0,0	0,0	4. Donaciones y transferencias
5. Otros gastos	0,3	0,5	0,4	0,4	0,7	0,9	0,3	0,3	0,5	0,5	0,5	0,7	0,5	5. Otros gastos
<b>b. GASTOS DE CAPITAL</b>	<b>42,3</b>	<b>12,9</b>	<b>20,4</b>	<b>26,2</b>	<b>27,9</b>	<b>78,2</b>	<b>7,0</b>	<b>16,0</b>	<b>22,4</b>	<b>22,7</b>	<b>24,9</b>	<b>20,4</b>	<b>28,3</b>	<b>b. GASTOS DE CAPITAL</b>
1. Adquisición de activos no financieros	42,3	12,8	20,4	26,2	27,9	78,2	7,0	16,0	22,4	22,7	24,9	20,4	28,3	1. Adquisición de activos no financieros
2. Donaciones y transferencias	0,0	0,0	0,0	0,0	0,0	0,0	0,0	0,0	0,0	0,0	0,0	0,0	0,0	2. Donaciones y transferencias
3. Otros gastos de capital	0,0	0,0	0,0	0,0	0,0	0,0	0,0	0,0	0,0	0,0	0,0	0,0	0,0	3. Otros gastos de capital

1/ Información actualizada al 31 de julio de 2016.

Fuente: MEF

Elaboración: BCRP - Sucursal Huancayo.



ANEXO 11

ICA: MOROSIDAD 1/  
(En porcentajes)

	2015							2016						
	JUN	JUL	AGO	SET	OCT	NOV	DIC	ENE	FEB	MAR	ABR	MAY	JUN	
<b>I. BANCA MÚLTIPLE</b>	<b>4,8</b>	<b>4,6</b>	<b>4,6</b>	<b>4,3</b>	<b>4,4</b>	<b>4,3</b>	<b>4,0</b>	<b>4,4</b>	<b>5,0</b>	<b>5,3</b>	<b>5,5</b>	<b>5,6</b>	<b>5,7</b>	<b>I. BANCA MÚLTIPLE</b>
<b>II. INSTITUCIONES NO BANCARIAS</b>														<b>II. INSTITUCIONES NO BANCARIAS</b>
Empresas Financieras	7,5	7,7	8,0	7,4	7,0	6,9	6,6	6,5	7,7	7,9	7,5	7,4	7,4	Empresas Financieras
Cajas Municipales	6,2	5,9	5,9	5,8	5,8	5,4	5,0	5,3	5,2	5,4	5,4	5,5	5,6	Cajas Municipales
Cajas Rurales	20,1	20,2	23,6	25,3	-	-	-	-	-	-	-	-	-	Cajas Rurales
Edpymes	9,8	9,4	9,6	9,4	9,5	8,8	8,3	9,4	9,7	10,1	10,8	11,3	10,5	Edpymes
<b>III. ENTIDADES ESTATALES</b>														<b>III. ENTIDADES ESTATALES</b>
Banco de la Nación 2/	1,0	1,1	1,1	1,1	1,0	1,1	1,0	1,0	1,0	1,0	1,1	1,1	1,2	Banco de la Nación 2/
Agrobanco 3/	0,3	0,3	0,3	0,3	0,3	0,3	0,2	0,4	0,4	0,3	0,4	0,5	0,5	Agrobanco 3/
<b>Total</b>	<b>5,5</b>	<b>5,3</b>	<b>4,5</b>	<b>4,3</b>	<b>4,3</b>	<b>4,2</b>	<b>3,9</b>	<b>4,2</b>	<b>4,6</b>	<b>4,9</b>	<b>4,9</b>	<b>5,2</b>	<b>5,3</b>	<b>Total</b>

1/ Cifras preliminares.

2/ Sólo considera los créditos de consumo e hipotecario

3/ No considera los créditos a las demás empresas del sector.

Fuente: SBS y AFP

Elaboración: BCRP - Sucursal Huancayo.

