

BANCO CENTRAL DE RESERVA DEL PERÚ
SUCURSAL HUANCAYO



ICA: Síntesis de Actividad Económica
Mayo 2016¹

Departamento de Estudios Económicos

El Banco Central de Reserva del Perú (BCRP) ha considerado presentar un conjunto de indicadores sectoriales de actividad económica con la finalidad de poder realizar el seguimiento del desempeño de la economía departamental. Para el sector real, se ha utilizado el Valor Bruto de Producción a precios del año 2007 para los sectores disponibles. Cabe señalar que a partir de enero de 2014, el Instituto Nacional de Estadística (INEI) ha realizado el cambio de año base (de 1994 a 2007) para la construcción del Producto Bruto Interno (PBI) nacional, estando en elaboración la desagregación departamental. En la medida que se publique referida información, el BCRP volvería a elaborar para cada departamento un indicador agregado de actividad económica.

¹ En el presente informe participaron Francisco Callupe Casaño y Sergio Carrasco Mamani.

ÍNDICE

	<i>Página</i>
RESUMEN EJECUTIVO.....	3
I. ACTIVIDAD PRODUCTIVA.....	5
1. Actividad primaria.....	5
1.1 Sector agropecuario.....	5
1.2 Sector pesca.....	6
1.3 Sector minería.....	7
2. Otros indicadores sectoriales.....	9
2.1 Sub sector manufactura primaria.....	9
2.2 Arribos a los establecimientos de hospedaje.....	10
II. SECTOR EXTERNO.....	10
1. Exportaciones.....	10
III. CRÉDITO Y DEPÓSITOS.....	12
1. Créditos.....	12
2. Depósitos.....	14
IV. EJECUCIÓN DEL PRESUPUESTO DE GASTOS DEL GOBIERNO GENERAL.....	15
1. Ejecución del presupuesto de Gastos Corrientes.....	15
2. Ejecución del presupuesto de Inversiones.....	16
VI. ANEXOS.....	18



RESUMEN EJECUTIVO

Principales hechos de importancia

- En mayo, en cuanto a la actividad primaria, se observaron resultados mixtos. Así, mientras el sector minero creció en 17,2 por ciento, los sectores de pesca y agropecuario cayeron en 95,7 y 11,4 respectivamente. En lo que respecta al periodo acumulado de enero a mayo, el crecimiento se observó en el sector agropecuario (2,0 por ciento), pero cayeron la minería (-0,9 por ciento) y la pesca (-84,4 por ciento).
- En cuanto a los otros indicadores de actividad económica en la región, destacó en mayo, el crecimiento de los arribos a establecimientos de hospedaje (2,1 por ciento) y la inversión pública (78,9 por ciento). Contrariamente, mostraron resultados negativos la producción industrial primaria (-3,1 por ciento) y el crédito directo total (-0,3 por ciento).

Actividad primaria

- El **sector agropecuario** cayó 11,4 por ciento interanual en mayo, debido a la menor producción agrícola (-23,0 por ciento), tanto en lo orientado al mercado externo y agroindustria (-24,6 por ciento) como para el mercado interno (-11,3 por ciento). Lo anterior, fue parcialmente contrarrestado por el incremento de la parte pecuaria (12,0 por ciento), destacando la mayor producción de huevo (9,9 por ciento) y carne de ave (13,2 por ciento).
- La **actividad pesquera** disminuyó 95,7 por ciento interanual en mayo, por la nula pesca de anchoveta para consumo humano indirecto, así como por la menor captura de otras especies para consumo humano directo, como efecto del fenómeno de El Niño.
- La **actividad minera** se recuperó (creció 17,2 por ciento) luego de cuatro meses de consecutiva contracción, por la mayor producción de hierro (34,9 por ciento).

Otros indicadores de actividad económica

- La **actividad manufacturera primaria** disminuyó 3,1 por ciento con relación a mayo de 2015, debido a la menor producción de hidrocarburos líquidos y estaño refinado.
- Los **arribos a los establecimientos de hospedaje**, en mayo de 2016, crecieron en 2,1 por ciento respecto de similar mes del año previo, por la mayor afluencia de turistas nacionales (1,7 por ciento) y extranjeros (4,3 por ciento).
- El **crédito directo total** en la región (S/ 4 002 millones) disminuyó 0,3 por ciento con relación a mayo de 2015. De otro lado, los **créditos de consumo e hipotecarios** registraron un crecimiento de 10,4 y 2,2 por ciento, respectivamente.
- Por su parte, la **inversión pública** (S/ 33,9 millones) aumentó 79,0 por ciento, ante la expansión en la ejecución en todos los niveles de gobierno. En cuanto a los proyectos de inversión pública con mayor desembolso en el mes, destacaron: Construcción pistas y veredas en la urbanización La Esperanza, provincia de Pisco (S/ 2,4 millones); Creación de la plataforma de voz, data y video para el servicio de seguridad ciudadana del distrito de Ica (S/ 1,7 millones); Mejoramiento de los servicios turísticos del circuito norte de la Reserva Nacional de Paracas, provincia de Pisco (S/ 1,4 millones); Instalación de los servicios de agua potable y alcantarillado de los centros poblados urbanos y rurales en la zona sur - este del distrito de Parcona, provincia de Ica (S/ 1,0 millones); e Instalación de los sistema de agua potable y alcantarillado de la localidad de Marcona, distrito de Marcona, provincia de Nazca (S/ 0,8 millones).

CUADRO N° 1
OTROS INDICADORES DE ACTIVIDAD ECONÓMICA
 (Variación % respecto a similar mes del año anterior)

	Dic. 15	Ene. 16	Feb. 16	Mar. 16	Abr. 16	May. 16
Producción industrial primaria 1/	↑ 10,4	↓ -38,0	↓ -13,4	↓ -1,4	↓ -14,1	↓ -3,1
Arribos a los establec. de hospedaje	↓ -0,5	↑ 8,8	↑ 4,8	↑ 25,4	↓ -11,8	↑ 2,1
Crédito total 2/	↑ 2,7	↓ -0,9	↓ -0,6	↓ -0,9	↑ 0,1	↓ -0,3
Crédito de consumo 2/	↑ 12,6	↑ 12,3	↑ 6,9	↑ 6,9	↑ 4,0	↑ 10,4
Crédito hipotecario 2/	↑ 8,0	↑ 7,8	↓ -9,6	↓ -8,1	↓ -8,6	↑ 2,2
Inversión pública 2/	↑ 2,0	↓ -17,6	↑ 74,9	↑ 65,9	↓ -8,6	↑ 79,0

1/ En términos reales.

2/ En términos nominales.

Fuentes: BCRP - Sucursal Huancayo, MINEM, PRODUCE, MINCETUR, SBS y MEF.

I. ACTIVIDAD PRODUCTIVA

1. Actividad primaria

1.1 Sector agropecuario

- La actividad agropecuaria cayó 11,4 por ciento en el quinto mes del año, por la menor producción agrícola (-23,0 por ciento), contrarrestando parcialmente por la mayor producción de la parte pecuaria (12,0 por ciento). De otro lado, entre enero a mayo, el sector registró un crecimiento de 2,0 por ciento, sustentado en el avance del sub sector pecuario (9,5 por ciento).

CUADRO N° 2
SECTOR AGROPECUARIO 1/
(Toneladas)

Subsectores	Estructura Porcentual 2014 2/	Mayo				Enero - Mayo			
		2015	2016	Var.%	Contribución al crecimiento 3/	2015	2016	Var.%	Contribución al crecimiento 3/
PRODUCCIÓN AGRÍCOLA	66,8			-23,0	-15,4			-1,9	-1,3
Orientado al mercado externo y agroindustria 2/	57,1			-24,6	-14,4			-2,8	-1,7
Espárrago	19,2	10 447	12 417	18,9	3,1	51 857	60 662	17,0	2,8
Uva	11,5	0	7	-	0,0	121 911	128 260	5,2	1,0
Algodón 1/	6,6	17 695	9 064	-48,8	-11,4	39 246	27 241	-30,6	-3,2
Tomate	3,9	1 960	2 013	2,7	0,0	49 686	36 052	-27,4	-1,0
Maíz amarillo duro	3,6	10 878	7 226	-33,6	-1,2	72 784	74 746	2,7	0,1
Cebolla cabeza amarilla	3,6	329	2 608	692,7	0,6	12 506	14 105	12,8	0,1
Páprika	2,6	340	94	-72,4	-0,8	842	1 010	19,9	0,1
Mandarina	2,3	21 440	14 715	-31,4	-2,5	37 855	29 339	-22,5	-0,6
Palto	2,3	8 768	6 806	-22,4	-1,2	17 542	14 407	-17,9	-0,4
Alcachofa	1,5	0	0	-	0,0	0	0	-	0,0
Pallar grano seco	1,0	50	29	-42,3	0,0	130	211	62,4	0,0
Tangelo	0,8	345	0	-100,0	-0,1	345	0	-100,0	0,0
Pecano	0,6	351	381	8,6	0,1	376	388	3,4	0,0
Orientado al mercado interno 2/	9,6			-11,3	-0,9			9,2	0,5
Papa	2,1	427	0	-100,0	-0,1	740	263	-64,4	0,0
Zapallo	0,9	5 454	610	-88,8	-1,1	15 983	6 658	-58,3	-0,4
Alfalfa	0,8	12 932	12 920	-0,1	0,0	65 129	64 120	-1,6	0,0
Maíz choclo	0,4	89	37	-58,5	0,0	94	216	129,4	0,0
Camote	0,4	3 385	1 098	-67,6	-0,5	14 398	9 980	-30,7	-0,2
PRODUCCIÓN PECUARIA	33,2			12,0	4,0			9,5	3,2
Huevo	16,8	11 496	12 637	9,9	1,8	56 939	64 244	12,8	2,4
Carne de ave 4/	13,4	4 954	5 607	13,2	1,5	24 694	25 661	3,9	0,5
SECTOR AGROPECUARIO 1/	100,0			-11,4	-11,4			2,0	2,0

1/ Cifras preliminares.

2/ A precios de 2007

3/ En base a la estructura de similar periodo de 2015.

4/ Peso neto.

Fuente: Ministerio de Agricultura y Riego.

Elaboración: BCRP, Sucursal Huancayo. Departamento de Estudios Económicos.

- La contracción del subsector agrícola en mayo (-23,0 por ciento), obedeció a la menor producción orientada al mercado externo (-24,6 por ciento) debido a la disminución observada en los cultivos como algodón (-48,8 por ciento), mandarina (-31,4 por ciento) y palta (-22,4 por ciento), explicándose en algodón por las menores siembras ejecutadas ante la sustitución por otros cultivos más rentables; mientras que en mandarina y palta por los menores rendimientos debido a la variabilidad climática y a la postergación de la temporada de verano, como efecto del fenómeno de El Niño. Lo anterior también afectó a los cultivos orientados para el mercado interno (-11,3 por ciento) como camote (-67,6 por ciento) y zapallo (-88,8 por ciento). De otro

lado, en el periodo de enero a mayo, el sub sector disminuyó en 1,9 por ciento, ante la menor producción orientada al mercado externo y agroindustria (-2,8 por ciento), en cultivos como algodón (-30,6 por ciento), palta (-17,9 por ciento) y tomate (-27,4 por ciento), siendo explicado este último caso por la afección de una plaga que devino en una disminución de rendimientos.

- Respecto al sub sector pecuario, el incremento de 12,0 por ciento en el mes, obedeció a la mayor producción de huevo (9,9 por ciento) y carne de ave (13,2 por ciento). De forma similar, en el periodo de enero a mayo de 2016, aumentó tanto la producción de huevo (12,8 por ciento) y carne de ave (3,9 por ciento). En cuanto a la participación en el VBP del sub sector, lideraron la producción de carne de ave (33,6 por ciento) y huevos (56,7 por ciento), por la actividad avícola intensiva de las granjas asentadas principalmente en la provincia de Chincha.
- En cuanto a las siembras en lo que va de la campaña 2015 – 2016, se instalaron 45,7 mil hectáreas, nivel menor en 15,8 por ciento respecto a la campaña anterior. Del total el 92,8 por ciento correspondió a cultivos transitorios, mientras que el resto a cultivos permanentes. En cuanto a los transitorios, la disminución de 17,2 por ciento, se sustentó en cultivos como algodón (-29,9 por ciento), pallar grano seco (-31,5 por ciento) y zapallo (-28,8 por ciento), explicado en el primer caso por la sustitución por el maíz amarillo duro; mientras que en pallar grano seco, por el menor interés de los productores ante las pérdidas ocasionadas por la afección de algunas enfermedades durante la campaña pasada.

**CUADRO N° 3
SUPERFICIE SEMBRADA 1/
(Hectáreas)**

	Campaña agrícola 2/		Variación	
	2014/2015	2015/2016	Absoluta	Porcentual
CULTIVOS TRANSITORIOS	51 244	42 453	-8 791	-17,2
Alcachofa	1 287	1 258	- 29	-2,3
Algodón 3/	16 093	11 284	-4 809	-29,9
Camote	1 011	809	- 203	-20,0
Cebolla 4/	1 206	1 316	110	9,1
Maíz amarillo duro	16 195	16 402	206	1,3
Pallar grano seco	5 414	3 709	-1 705	-31,5
Papa	2 858	2 266	- 592	-20,7
Páprika	364	222	- 142	-38,9
Quinua	354	5	- 349	-98,6
Tomate	659	608	- 52	-7,8
Zapallo	1 816	1 293	- 523	-28,8
Otros	3 987	3 282	- 705	-17,7
CULTIVOS PERMANENTES	3 094	3 296	202	6,5
Espárrago	297	220	- 77	-25,9
Granada	396	186	- 209	-52,9
Mandarina	46	395	349	758,5
Palta	68	360	292	433,1
Uva	717	332	- 385	-53,7
Otros	1 572	1 803	231	14,7
Total	54 338	45 749	-8 589	-15,8

1/ Cifras preliminares.

2/ Corresponde al periodo de agosto a mayo.

3/ Incluye las variedades tanguis, hazera y pima.

4/ Incluye las variedades roja, amarilla y china.

Fuente: Dirección Regional de Agricultura de Ica.

Elaboración: BCRP, Sucursal Huancayo. Departamento de Estudios Económicos.

1.2 Sector pesca

- La actividad pesquera cayó 95,7 por ciento en mayo respecto a similar mes de 2015, sustentado en la nula pesca de anchoveta para consumo humano indirecto debido a que el Ministerio de



Producción ha retrasado el levantamiento del periodo veda ante la disminución de la biomasa como efecto del fenómeno de El Niño. Con relación a la pesca para consumo humano directo, dicho fenómeno también incidió en la captura de especies para fresco (-3,0 por ciento), enlatado (-33,4 por ciento) y curado (-54,5 por ciento). Al respecto, este comportamiento obedeció a las anomalías térmicas por el Fenómeno del Niño. Lo anterior afectó el resultado acumulado de enero a mayo, toda vez que el sector cayó en 84,4 por ciento ante la menor pesca orientada a la industria (-92,1 por ciento) como para consumo humano directo (-35,8 por ciento).

CUADRO N° 4
SECTOR PESCA 1/
(En toneladas)

Destino	Mayo			Enero - Mayo		
	2015	2016	Var. %2/	2015	2016	Var. %2/
Consumo Humano Directo			- 3,0			- 35,8
Fresco	1 624	1 576	- 3,0	12 019	8 475	- 29,5
Enlatado	147	98	- 33,4	957	442	- 53,8
Curado	1 156	526	- 54,5	4 770	2 097	- 56,0
Congelado	366	473	29,3	1 180	1 055	- 10,6
Consumo Humano Indirecto			- 99,7			- 92,1
Anchoveta	314 660	0	- 100,0	616 614	39 717	- 93,6
Otras especies	2 374	841	- 64,6	12 073	10 032	- 16,9
SECTOR PESCA 2/			- 95,7			- 84,4

1/ Cifras preliminares.

2/ A precios de 2007.

Fuente: Ministerio de la Producción y Dirección Regional de Producción de Ica.

Elaboración: BCRP, Sucursal Huancayo. Departamento de Estudios Económicos.

- El precio promedio de la harina de pescado en mayo fue de US\$ 1 577 por tonelada, nivel mayor en 5,3 por ciento respecto al mes previo, pero menor en 5,7 por ciento con relación a similar mes de 2015.

GRÁFICO N° 1
COTIZACIÓN INTERNACIONAL DE LA HARINA DE PESCADO
(Hamburgo – US\$/Tm)

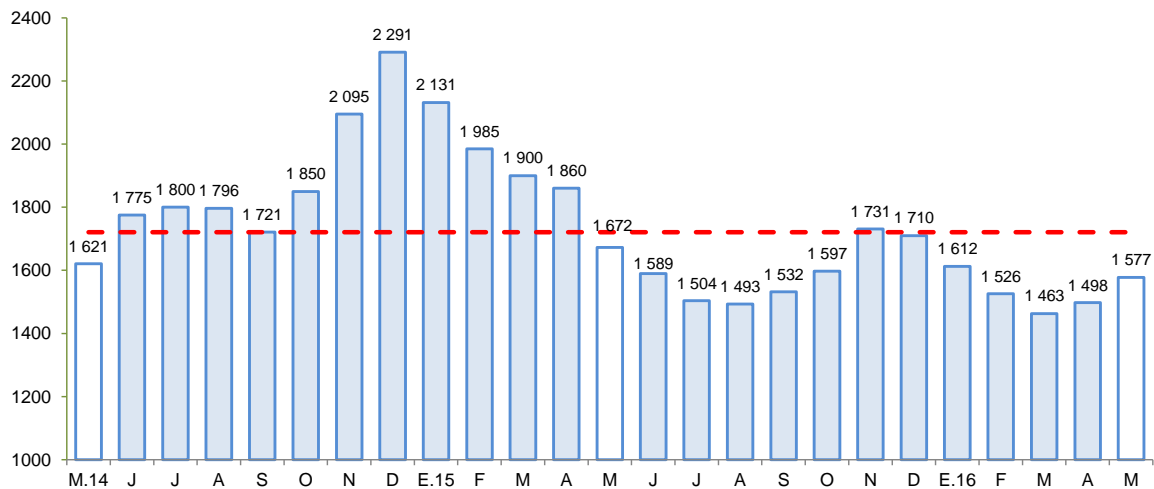

Fuente: Bloomberg.

Elaboración: BCRP, Sucursal Huancayo, Departamento de Estudios Económicos.

1.3 Sector minería

- La producción minera creció 17,2 por ciento y se recuperó de la contracción registrada desde enero del presente año. Al respecto, el crecimiento estuvo impulsado por la mayor extracción de hierro (34,9 por ciento), cobre (10,8 por ciento) y zinc (8,8 por ciento).
- Respecto al acumulado en lo que va del año, el sector se contrajo en 0,9 por ciento, sustentándose principalmente en la disminución de hierro (-0,4 por ciento) y zinc (-5,2 por ciento), aunque fue contrarrestado parcialmente por la mayor extracción de cobre (8,0 por ciento).
- En términos de participación en el Valor Bruto de Producción (VBP) minero, en lo que va del año, destacó hierro con 40,7 por ciento, seguido de zinc y cobre con 33,1 y 19,0 por ciento, respectivamente.

CUADRO N° 5
SECTOR MINERÍA 1/
(Variación % real respecto a similar periodo del año anterior)

Mineral	Estructura Porcentual 2014 2/	Mayo				Enero - Mayo			
		2015	2016	Var.%	Contribución 3/	2015	2016	Var.%	Contribución 3/
Hierro (TMF)	39,2	522 287	704 674	34,9	12,5	3 475 297	3 461 789	-0,4	-0,2
Zinc (TMF)	33,7	14 297	15 553	8,8	3,1	81 416	77 179	-5,2	-1,8
Cobre (TMF)	20,5	3 159	3 499	10,8	2,1	16 200	17 494	8,0	1,4
Plata (Onzas troy)	3,4	355 874	338 650	- 4,8	-0,2	1 708 452	1 691 097	-1,0	-0,0
Plomo (TMF)	2,6	1 551	1 382	- 10,9	-0,3	7 953	7 536	-5,2	-0,1
Oro (Onzas troy)	0,5	662	735	11,1	0,1	4 573	3 517	-23,1	-0,1
SECTOR MINERÍA 2/	100,0			17,2	17,2			-0,9	-0,9

1/ Cifras preliminares.

2/ A precios de 2007.

3/ En base a la estructura porcentual de similar periodo de 2014.

Fuente: Ministerio de Energía y Minas.

Elaboración: BCRP, Sucursal Huancayo. Departamento de Estudios Económicos.

GRÁFICO N° 2
CRECIMIENTO DE LA PRODUCCIÓN MINERA
(Variación % real respecto a similar mes del año anterior)

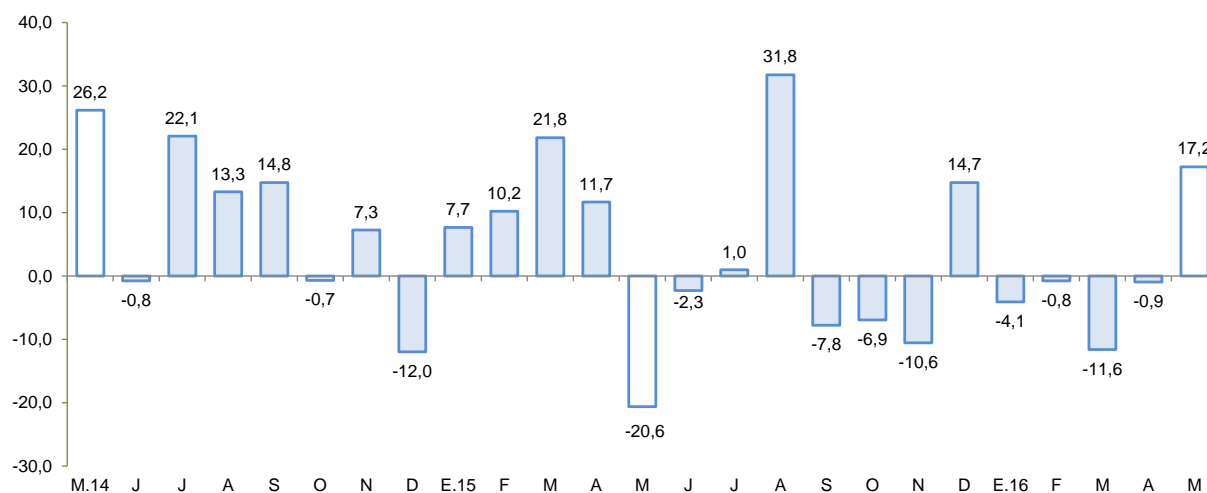

Fuente: MINEM.

Elaboración: BCRP, Sucursal Huancayo, Departamento de Estudios Económicos.

2. Otros indicadores sectoriales

2.1 Sub sector manufactura primaria

- El procesamiento primario de recursos, cayó 3,1 por ciento, por la disminución de la producción de estaño refinado (-4,0 por ciento), como por la nula producción de harina y aceite de pescado, al encontrarse en veda la captura de anchoveta.
- Entre enero y mayo, el sub sector declinó en 33,4 por ciento, por la menor producción de estaño refinado (-29,9 por ciento), hidrocarburos líquidos (-25,5 por ciento) y productos pesqueros (-93,4 por ciento).

CUADRO N° 6
SUB SECTOR MANUFACTURA PRIMARIA 1/
(Variación % real respecto a similar periodo del año anterior)

Ramas de Actividad	Estructura porcentual 2014 2/	Mayo		Enero - Mayo	
		Var. %	Contribución 3/	Var. %	Contribución 3/
Refinación de Metales	9,2	-4,0	-0,3	-29,9	-2,3
Estaño refinado	9,2	-4,0	-0,3	-29,9	-2,3
Hidrocarburos líquidos	87,4	40,9	25,9	-25,5	-20,6
Glp	40,1	40,9	11,9	-24,9	-9,3
Gasolina	37,5	45,0	12,2	-24,7	-8,6
Diesel y fuel oil	9,8	25,0	1,7	-31,4	-2,8
Productos pesqueros	3,4	-100,0	-28,7	-93,4	-10,5
Harina de pescado	3,1	-100,0	-26,4	-93,6	-9,7
Aceite de pescado	0,3	-100,0	-2,3	-90,7	-0,8
Manufactura Primaria	100,0	-3,1	-3,1	-33,4	-33,4

1/ Cifras preliminares.

2/ A precios de 1994.

3/ En puntos porcentuales

Fuente: Ministerio de Energía y Minas, y Ministerio de la Producción.

Elaboración: BCRP, Sucursal Huancayo. Departamento de Estudios Económicos.

GRÁFICO N° 3
EVOLUCIÓN DE LA PRODUCCIÓN MANUFACTURERA PRIMARIA
(Variación % real respecto a similar mes del año anterior)

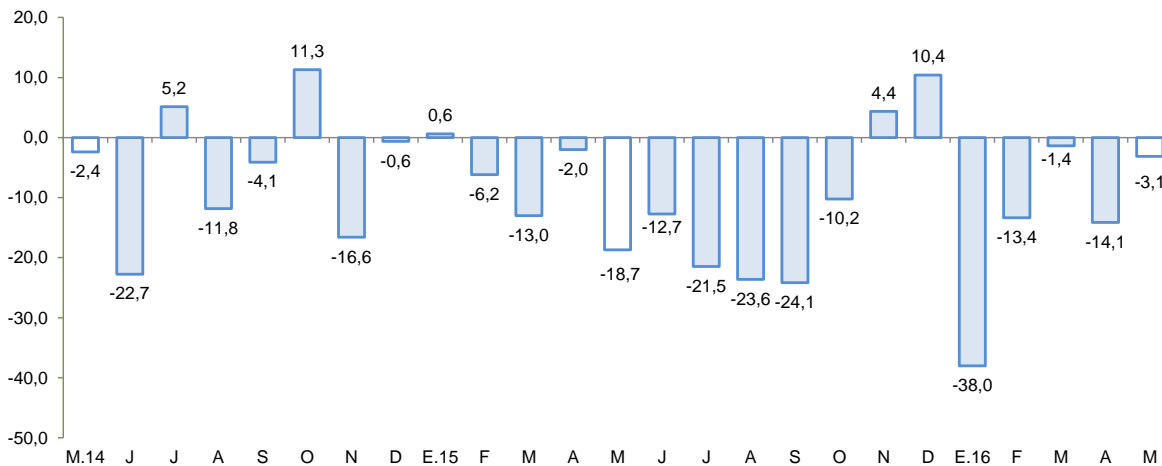

Fuente: MINEM y PRODUCE.

Elaboración: BCRP, Sucursal Huancayo, Departamento de Estudios Económicos.

2.2 Arribos a los establecimientos de hospedaje

- El número de arribos a los establecimientos de hospedaje (115,7 mil) en la región, creció en 2,1 por ciento en mayo de 2016, respecto de similar mes del año previo, por la mayor afluencia de visitantes nacionales (1,7 por ciento) y extranjeros (4,3 por ciento). De igual forma, en lo que va del año, los arribos crecieron en 5,7 por ciento por la mayor afluencia de visitantes nacionales (6,0 por ciento) y extranjeros (4,3 por ciento).

GRÁFICO N° 4
CRECIMIENTO DE ARRIBOS A ESTABLECIMIENTOS DE HOSPEDAJE
(Variación %)

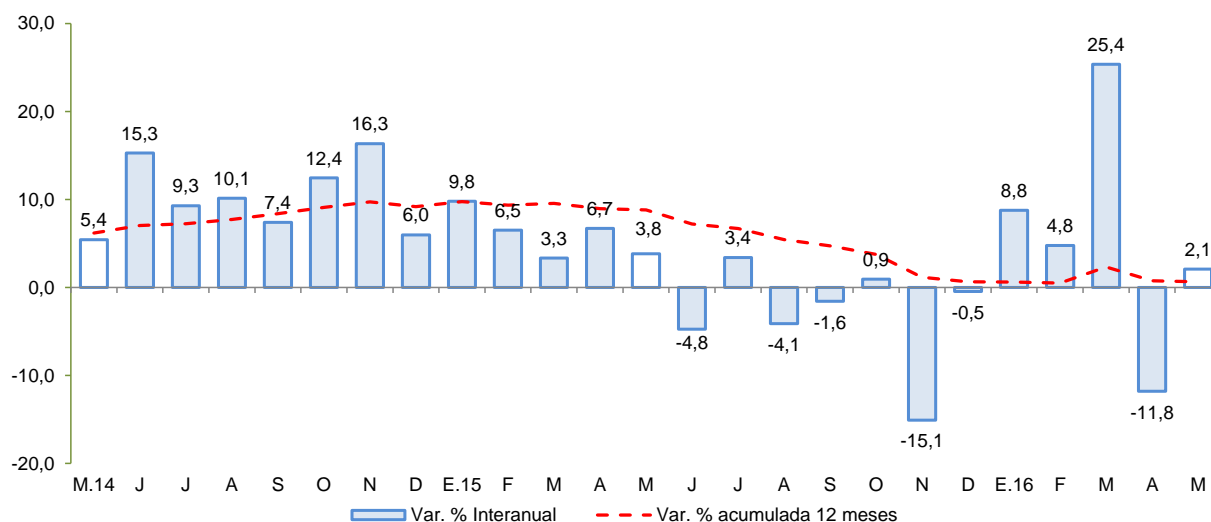

Fuente: Encuesta Mensual a Establecimientos de Hospedaje Temporal - MINCETUR

II. SECTOR EXTERNO

1. Exportaciones

- En mayo, el valor de las exportaciones totalizó US\$ 247,3 millones, nivel mayor en 37,6 por ciento respecto a igual mes del año pasado, ante el dinamismo de las exportaciones tradicionales (59,9 por ciento) y no tradicionales (1,4 por ciento).
- En cuanto a las **exportaciones tradicionales**, el incremento se sustentó en las ventas de petróleo crudo y sus derivados (102,4 por ciento) por mayores ventas a Ecuador, Brasil y Estados Unidos de América; a lo que se añadió las mayores exportaciones de productos mineros (65,3 por ciento) como hierro (111,8 por ciento) por mayores ventas a China y, oro (77,9 por ciento) ante los envíos a Emiratos Árabes Unidos.
- Respecto a los **no tradicionales**, el incremento de 1,4 por ciento se sustentó en las mayores ventas de productos agropecuarios (0,7 por ciento), como espárrago congelado (20,1 por ciento), semillas (141,1 por ciento) y pavo congelado (396,5 por ciento), destacando en los dos primeros casos los envíos a Estados Unidos de América; mientras que en el último caso por ventas a Colombia. De otro lado, crecieron las ventas de textiles (6,0 por ciento) ante el incremento de los embarques a Estados Unidos de América (36,1 por ciento), resaltando el crecimiento de polos de algodón de manga corta (115,6 por ciento) y, suéteres, pullovers, cardiganes y chalecos (72,8 por ciento).

CUADRO Nº 7
EXPORTACIONES POR GRUPO DE PRODUCTOS 1/
(Valor FOB en millones de US\$)

TIPO	Estructura %	Mayo			Enero - Mayo		
		2014	2015	2016	Var.%	2015	2016
PRODUCTOS TRADICIONALES	73,9	111,2	177,8	59,9	778,9	647,8	-16,8
Pesqueros	3,3	20,9	14,4	-31,0	33,1	101,8	207,6
Agrícolas	0,0	0,5	0,1	-73,8	1,5	0,2	-86,4
Mineros	33,3	49,6	82,0	65,3	411,5	316,7	-23,0
Petróleo crudo y derivados	37,2	40,1	81,2	102,4	332,8	229,0	-31,2
PRODUCTOS NO TRADICIONALES	26,1	68,6	69,5	1,4	463,8	432,4	-6,8
Agropecuarios	20,4	52,1	52,4	0,7	382,7	345,1	-9,8
Maderas y papeles	0,4	1,0	1,3	37,1	5,4	5,9	11,1
Metal - mecánico	0,1	0,0	0,0	-90,0	0,1	0,4	259,7
Minería no metálica	0,3	0,0	0,0	-	3,5	1,5	-57,6
Pesqueros	1,5	6,5	6,1	-6,1	25,9	29,5	13,9
Químicos	0,0	0,1	0,1	-26,5	0,5	0,4	-28,7
Sidero - metalúrgico y joyería	0,8	0,6	0,8	29,6	2,1	8,3	288,3
Textiles	2,6	8,3	8,8	6,0	43,3	41,3	-4,8
Otros	0,0	0,0	0,0	-	0,2	0,0	-
OTROS 2/	0,0	0,0	0,0	-	0,0	0,0	-
TOTAL EXPORTACIONES	100,0	179,8	247,3	37,6	1 242,7	1 080,1	-13,1

1/ Cifras preliminares.

2/ Varios incluido joyería.

Fuente: SUNAT.

Elaboración: BCRP, Sucursal Huancayo. Departamento de Estudios Económicos.

- En el periodo enero – mayo, las ventas acumularon US\$ 1 080,1 millones, menor en 13,1 por ciento con relación al 2015, por menores ventas de **productos tradicionales** (-16,8 por ciento) y **no tradicionales** (-6,8 por ciento). En el primer caso, se sustentó en la disminución de productos mineros (-23,0 por ciento), por los menores precios promedios de exportación de hierro, cobre, plomo y zinc (-20,0; -22,2; -10,5 y -24,5 por ciento, respectivamente), añadiéndose en los tres últimos casos la disminución en los volúmenes exportados (-63,8; -85,9 y -86,3 por ciento, respectivamente). Al respecto, el 49,8 por ciento del total minero exportado se orientó a China. En cuanto a las exportaciones de derivados de petróleo, se observó una disminución de 31,2 por ciento, ante las nulas ventas de gasolina a China, Estados Unidos de América y Colombia. Con relación a los no tradicionales, cayeron principalmente los productos agropecuarios (-9,8 por ciento) y textiles (-4,8 por ciento). En el primer caso, se observó menores ventas de uva de mesa (-17,9 por ciento) por adelanto de exportaciones a Hong Kong y China; espárrago fresco (-7,2 por ciento) por menores volúmenes de exportación a Estados Unidos de América; y mandarina (-10,7 por ciento) explicado por menores rendimientos y deterioro de la calidad, ante la variabilidad climática en meses anteriores, como efecto del Fenómeno del Niño. En cuanto a los textiles (-4,8 por ciento), la disminución se asoció a la contracción en las ventas a la Unión Europea (-43,8 por ciento) como a América Latina (-92,1 por ciento), aunque fue parcialmente contrarrestada por el crecimiento (19,7 por ciento) al principal mercado de textiles, Estados Unidos de América.
- En cuanto a su composición, los **productos tradicionales** tuvieron una participación del 60,0 por ciento, nivel menor en 2,7 puntos porcentuales a lo registrado en el periodo enero - mayo del año pasado, ante la relativa menor disminución de las exportaciones de **productos no tradicionales**. Por principales destinos, resaltaron en participación China (22,5 por ciento), Estados Unidos de América (21,8 por ciento), Brasil (9,1 por ciento) y Países Bajos (7,8 por ciento). Por productos, destacó los envíos de uva de mesa (14,4 por ciento), derivados de petróleo (21,2 por ciento), hierro (13,9 por ciento), estaño (11,4 por ciento) y harina de pescado (8,5 por ciento).

III. CRÉDITO Y DEPÓSITOS²

1. Créditos

- Los créditos en Ica sumaron S/ 4 002 millones al término de mayo, siendo mayor en 0,1 por ciento respecto al mes anterior, pero menor en 0,3 por ciento con relación a mayo de 2015. En el primer caso, se explicó por las mayores colocaciones de la Banca Múltiple (0,2 por ciento) además de Instituciones No Bancarias (0,2 por ciento) como Edpymes (4,3 por ciento) y Cajas Municipales (0,9 por ciento). Respecto al comportamiento interanual, la disminución a nivel de las Cajas Rurales (-100,0 por ciento) se explicó por la intervención de la SBS a la CRAC Señor de Luren, lo que determinó la disminución de las colocaciones de las Instituciones No Bancarias (-7,3 por ciento). De otro lado, crecieron los saldos de crédito de Agrobanco (8,7 por ciento) sustentado en el financiamiento para la instalación de cultivos de maíz amarillo duro, palta y uva, implementación de riego tecnificado, y compra de maquinaria agrícola. A lo anterior, contribuyó la Banca Múltiple (0,7 por ciento) con préstamos a empresas del sector agroexportador e industrial, al que se sumó el Banco de la Nación (3,6 por ciento), con préstamos de consumo bajo la modalidad de convenio.
- Por tipo de moneda, los créditos en moneda nacional crecieron en 0,3 por ciento respecto al mes previo, y en 5,0 por ciento con relación a mayo de 2015; registrándose una participación de 71,4 por ciento en los saldos de mayo. Diferente comportamiento mostraron las colocaciones en moneda extranjera, puesto que cayeron 11,5 por ciento con relación a mayo del año pasado, observando un saldo de US\$ 336 millones.

CUADRO Nº 8
ICA: CRÉDITO DIRECTO
(Saldos en millones de soles)

	Saldos en millones de soles con TCF 1/		Tasa de crecimiento (%)	
	Abr-16	May-16	Mes	12 Meses
Banco de la Nación	118	119	0,1	3,6
Agrobanco	316	315	-0,2	8,7
Banca Múltiple	2 779	2 783	0,2	0,7
Instituciones No Bancarias	784	786	0,2	-7,3
Financieras	253	249	-1,5	38,2
Cajas Municipales	521	526	0,9	14,5
Cajas Rurales	0	0	-	-100,0
Edpymes	11	11	4,3	18,9
Arrendamiento Financiero	0	0	-	-
TOTAL	3 997	4 002	0,1	-0,3
Empresas	2 436	2 300	-5,6	-5,7
Personas	1 561	1 703	9,0	7,9
Consumo	1 125	1 214	8,0	10,4
Hipotecario	437	488	11,7	2,2
MN	2 846	2 856	0,3	5,0
ME	1 151	1 147	-0,4	-11,5
ME (Mill. US\$)	338	336	-0,4	-11,5

1/ TCF = Tipo de cambio contante (S/ 3,41 por US\$)

Fuente: SBS y AFP.

Elaboración: BCRP, Sucursal Huancayo. Departamento de Estudios Económicos.

² Se presentan los saldos de los créditos y depósitos al cierre de operaciones de mayo de 2016. Cabe destacar que los saldos de las cuentas expresadas en moneda extranjera se valúan al tipo de cambio constante de diciembre de 2015 (S/ 3,41 por dólar), a fin de aislar el efecto de la valuación cambiaria sobre los saldos en dicha moneda.

- Por tipo de crédito, respecto al mes previo, el incremento se registró en los orientados a personas (9,0 por ciento), siendo contrarrestado parcialmente por los créditos a empresas (-5,6 por ciento). En términos interanuales, el menor saldo global de las colocaciones obedeció a la disminución de los créditos a empresas (-5,7 por ciento), ya que crecieron los orientados a personas (7,9 por ciento), como los créditos de consumo (10,4 por ciento) e hipotecario (2,2 por ciento).

GRÁFICO Nº 5
ICA: CRECIMIENTO DEL CREDITO DIRECTO
 (Variación % respecto a similar mes del año anterior)

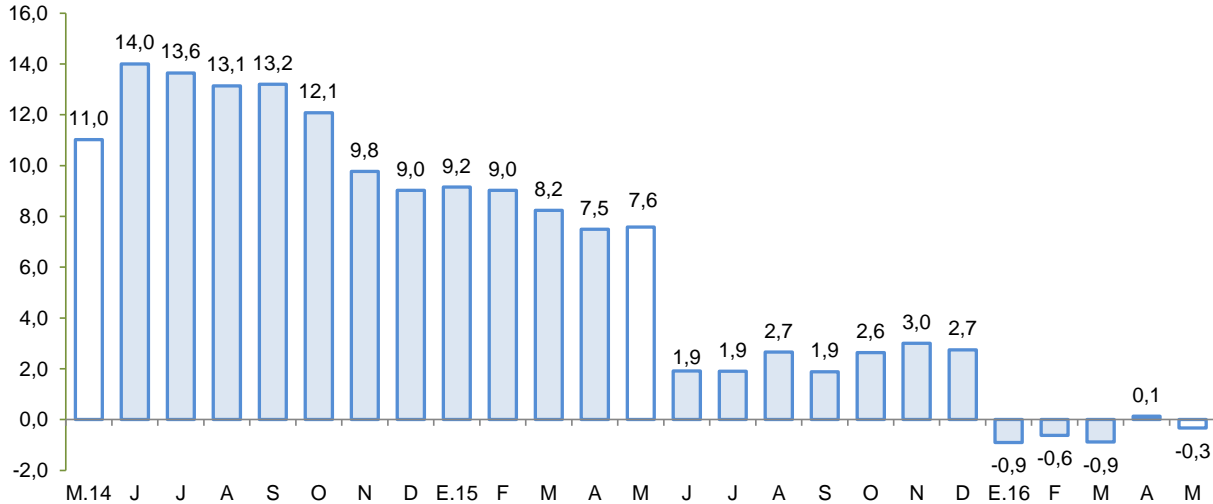

Fuente: Superintendencia de Banca, Seguros y AFP.

- El **ratio de dolarización** en los créditos alcanzó 27,8 por ciento al término de mayo, nivel menor en 5,7 de punto porcentual respecto a similar mes de 2015.

GRÁFICO Nº 6
ICA: TASA DE MOROSIDAD 1/ 2/
 (En porcentaje)

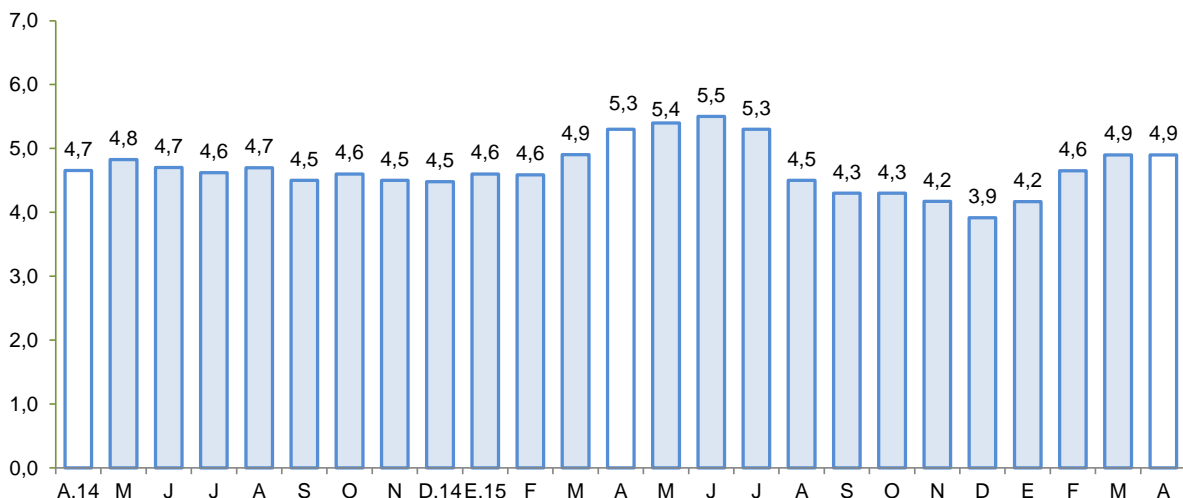

1/ Preliminar.

2/ Morosidad = (créditos vencidos + créditos en cobranza judicial) / colocaciones brutas.



Fuente: Superintendencia de Banca, Seguros y AFP.

- Respecto a la morosidad, al término de abril alcanzó 4,9 por ciento, nivel menor en 0,4 de punto porcentual en comparación a similar mes del año pasado. Los mayores ratios se registraron en las Edpymes (10,8 por ciento) y las Empresas Financieras (7,5 por ciento) principalmente en créditos a personas y a la micro y pequeña empresa.

2. Depósitos

- Los depósitos, sumaron S/ 2 444 millones al término de mayo y mostraron una disminución de 0,7 por ciento respecto de abril previo, y de 4,0 por ciento con relación a similar mes del año pasado. En el primer caso, por menores saldos del Banco de la Nación (-3,9 por ciento) y de la Banca Múltiple (-1,0 por ciento). En términos interanuales, la contracción se explicó por los menores saldos de las Instituciones No Bancarias (-19,1 por ciento), siendo explicado únicamente por la contracción a nivel de las Cajas Rurales (-100,0 por ciento) por la intervención de la SBS a la Caja Rural Señor de Luren.
- Según tipo de depósito, destacó la mayor concentración de los depósitos de ahorro con una participación del 39,6 por ciento en el saldo total, destacando también que los saldos bajo dicha modalidad crecieron en 1,4 por ciento en términos interanuales. Por tipo de moneda, los depósitos estuvieron conformados en un 72,9 por ciento por moneda nacional, y los saldos respecto del mes pasado, como con relación a mayo de 2015 denotaron un decrecimiento de 0,8 y 4,1 por ciento, respectivamente. De otro lado, los saldos en moneda extranjera disminuyeron en comparación a similar mes del año anterior (-3,5 por ciento), como con respecto al mes previo (-0,3 por ciento). Cabe indicar que, los saldos en moneda extranjera totalizaron US\$ 196 millones.

CUADRO Nº 9
ICA: DEPÓSITOS
(Saldos en millones de soles)

	Saldos en millones de soles con TCF 1/		Tasa de crecimiento (%)	
	Abr-16	May-16	Mes	12 Meses
Banco de la Nación	270	260	-3,9	6,7
Banca Múltiple	1 600	1 584	-1,0	1,6
Instituciones No Bancarias	592	600	1,5	-19,1
Financieras	19	20	2,1	157,0
Cajas Municipales	572	580	1,4	42,5
Cajas Rurales	0	0	-	-100,0
TOTAL	2 461	2 444	-0,7	-4,0
Vista	573	544	-5,0	-3,9
Ahorro	1 001	971	-3,0	1,4
A plazo	888	929	4,6	-9,0
MN	1 792	1 777	-0,8	-4,1
ME	669	667	-0,3	-3,5
ME (Mill. US\$)	196	196	-0,3	-3,5

1/ TCF = Tipo de cambio contante (S/ 3,41 por US\$)

Fuente: SBS y AFP.

Elaboración: BCRP, Sucursal Huancayo. Departamento de Estudios Económicos.



GRÁFICO Nº 7
ICA: CRECIMIENTO DE LOS DEPÓSITOS
(Variación % respecto a similar periodo del año anterior)

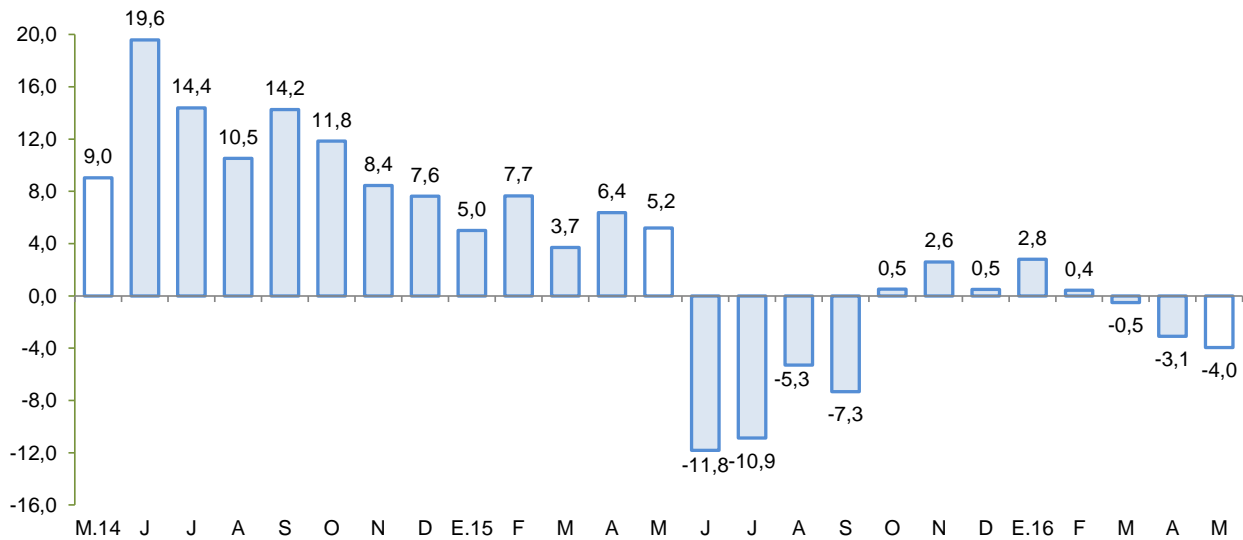

- La tasa de dolarización fue de 27,1 por ciento en mayo, fue menor en 3,0 de punto porcentual respecto a similar mes del pasado año, lo que se explicó por la menor expectativa de apreciación del dólar americano.

IV. EJECUCIÓN DEL PRESUPUESTO DE GASTOS DEL GOBIERNO GENERAL

1. Ejecución del Presupuesto de Gastos Corrientes

- En mayo, el gasto corriente no financiero aumentó 1,9 por ciento interanual en términos reales, debido a la expansión a nivel del Gobierno Regional (6,7 por ciento), lo que contrarrestó la caída del gasto del Gobierno Nacional (-2,0 por ciento) como de los municipios (-0,6 por ciento). Por genérica de gasto, el incremento se sustentó en los pagos por Personal y Obligaciones Sociales (6,2 por ciento).

CUADRO Nº 10
EJECUCIÓN DEL PRESUPUESTO DE GASTOS CORRIENTES 1/ 2/
(Millones de soles)

	Mayo			Enero - Mayo		
	2 015	2 016	Var %real	2 015	2 016	Var %real
Gobierno Nacional	49,6	50,3	-2,0	269,8	266,7	-5,1
Gobierno Regional	51,2	56,6	6,7	245,6	267,2	4,4
Gobiernos locales	19,2	19,7	-0,6	84,7	101,3	14,9
Total	120,0	126,6	1,9	600,1	635,3	1,6

1/ Información actualizada al 31 de mayo de 2016.

2/ Comprende el gasto en remuneraciones y en bienes y servicios.

Fuente: Ministerio de Economía y Finanzas.

Elaboración: BCRP, Sucursal Huancayo. Departamento de Estudios Económicos.

- Del mismo modo, en el acumulado de enero a mayo de 2016, el gasto interanual se incrementó en 1,6 por ciento, en términos reales, motivado por el crecimiento del gasto de los gobiernos locales (14,9 por ciento), además del Gobierno Regional (4,4 por ciento).

2. Ejecución del Presupuesto de Inversiones

- La inversión pública en Ica en mayo, correspondiente a los tres niveles de gobierno totalizó S/ 33,9 millones siendo mayor en 79,0 por ciento con relación a mayo del año pasado, debido al incremento en la ejecución en todos los niveles de gobierno, principalmente de los municipios (63,6 por ciento) explicado por las inversiones en el mejoramiento integral de barrios donde destacó lo ejecutado por la Municipalidad Provincial de Pisco en la construcción de veredas y pistas en la urbanización La Esperanza, en el distrito de Pisco. A lo anterior se añadió la inversión en la mejora del servicio de seguridad ciudadana del distrito de Ica, por parte de la Municipalidad Provincial de Ica.
- En el periodo de enero a mayo, la inversión pública sumó S/ 161,0 millones, mayor en 38,9 por ciento respecto al 2015, debido a la mayor ejecución del Gobierno Regional (138,3 por ciento) como de los municipios (37,4 por ciento). Es de precisar que, el presupuesto institucional modificado (PIM) para el 2016 es de S/ 730,2 millones, habiéndose ejecutado sólo el 22,1 por ciento. Asimismo, en el mismo periodo acumulado, la inversión se orientó principalmente a Transporte, Saneamiento, Educación y Turismo, los que en conjunto representaron el 66,0 por ciento del total ejecutado. Por nivel de gobierno, los municipios registraron el mayor desembolso en inversiones con una participación de 57,7 por ciento.

CUADRO Nº 11
EJECUCIÓN DEL PRESUPUESTO DE INVERSIONES 1/ 2/
(Millones de soles)

	Mayo			Enero - Mayo		
	2 015	2 016	Var %real	2 015	2 016	Var %real
Gobierno Nacional	2,3	6,8	190,4	32,9	34,7	1,3
Gobierno Regional	1,4	2,2	58,9	13,4	33,3	138,3
Gobiernos locales	14,7	24,9	63,6	64,9	92,9	37,4
Inversión Pública	18,3	33,9	79,0	111,3	161,0	38,9

1/ Información actualizada al 31 de mayo de 2016.

2/ Comprende la adquisición de activos no financieros.

Fuente: Ministerio de Economía y Finanzas.

Elaboración: BCRP, Sucursal Huancayo. Departamento de Estudios Económicos.

GRÁFICO Nº 8
CRECIMIENTO DE LA EJECUCIÓN DEL PRESUPUESTO DE INVERSIONES
(Variación % real)

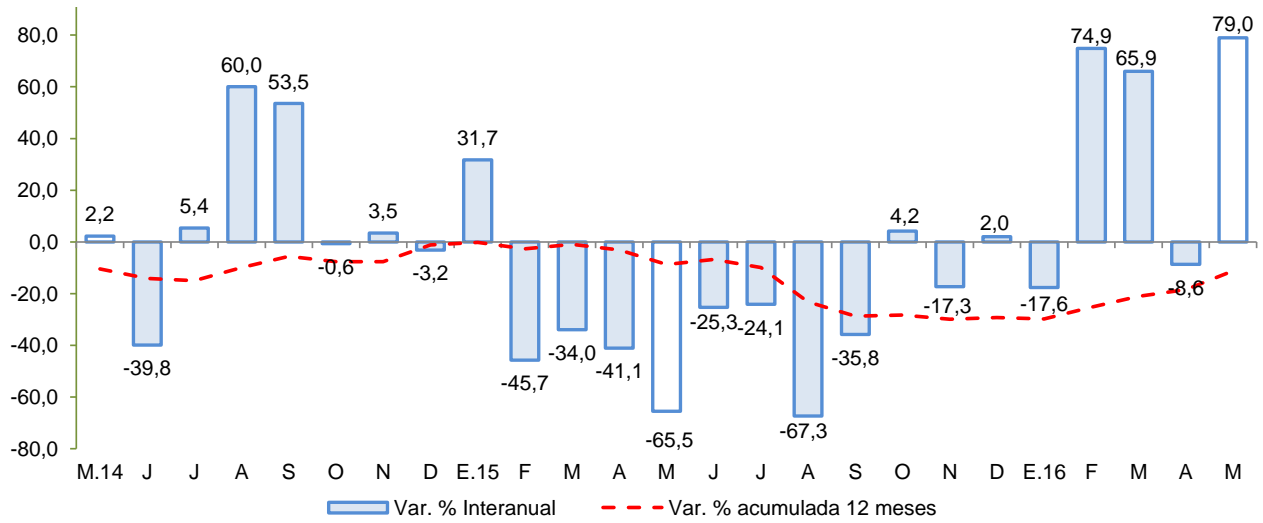

Fuente: MEF

Entre los principales proyectos que se vienen ejecutando destacan:

- Ampliación y mejoramiento del sistema de abastecimiento de agua potable de la ciudad de Ica, con un presupuesto de S/ 52,1 millones para el 2016.
- Mejoramiento de los servicios turísticos del Circuito Norte de la Reserva Nacional de Paracas, en la provincia de Pisco, con un presupuesto de S/ 16,5 millones.
- Mejoramiento del servicio de readaptación social en el establecimiento penitenciario de Chincha con un presupuesto de S/ 12,5 para el presente año.
- Instalación e implementación de medidas de prevención para el control de desbordes e inundaciones del río Chincha con un presupuesto de S/ 12,4 millones.
- Instalación de los sistema de agua potable y alcantarillado de la localidad de Marcona, distrito de Marcona, provincia de Nazca, con un presupuesto de S/ 12,3 millones.



V. ANEXOS



ANEXO 1

ICA: PRODUCCIÓN AGROPECUARIA 1/
(En toneladas)

PRODUCTOS	2015								2016 1/					PRODUCTOS
	MAY	JUN	JUL	AGO	SET	OCT	NOV	DIC	ENE	FEB	MAR	ABR	MAY	
TOTAL AGRÍCOLA	106 193	118 994	157 306	128 935	142 100	131 474	181 049	125 839	130 973	119 940	112 502	82 296	84 880	TOTAL AGRÍCOLA
Alcachofa	0	0	287	1 898	5 974	9 101	6 721	731	0	0	0	0	0	Alcachofa
Algodón 2/	17 695	4 157	1 063	48	12	11	13	161	1 154	2 218	5 487	9 317	9 064	Algodón 2/
Camote	3 385	2 085	1 543	1 855	2 539	619	1 144	812	1 543	2 591	1 753	2 996	1 098	Camote
Cebolla amarilla	329	2 055	4 990	7 118	8 074	25 570	54 215	8 445	6 385	3 406	1 706	0	2 608	Cebolla amarilla
Cebolla cabeza roja	839	744	1 382	3 432	6 235	2 324	926	1 242	453	596	0	0	1 659	Cebolla cabeza roja
Espárrago	10 447	10 602	9 147	11 358	15 007	16 845	17 228	14 793	14 290	9 961	13 523	10 470	12 417	Espárrago
Maíz amarillo duro	10 878	13 154	14 061	20 984	28 991	11 839	12 167	7 342	14 411	21 218	18 534	13 356	7 226	Maíz amarillo duro
Maíz choclo	89	304	1 292	4 444	5 458	3 842	318	0	0	0	179	0	37	Maíz choclo
Mandarina	21 440	28 476	12 606	2 363	177	12	0	0	108	762	2 907	10 848	14 715	Mandarina
Mango	0	0	0	0	0	0	0	0	1 319	3 152	2 301	200	0	Mango
Naranja	370	4 942	15 954	3 608	552	52	0	0	0	0	0	0	464	Naranja
Olivo	0	227	1 144	1 890	1 497	0	0	0	0	0	0	0	168	Olivo
Palto	8 768	18 404	14 445	5 336	641	268	0	0	0	1 041	2 755	3 805	6 806	Palto
Pallar grano seco	50	138	1 699	1 128	466	756	1 365	204	14	18	148	2	29	Pallar grano seco
Páprika	340	327	427	373	275	263	67	0	158	38	577	144	94	Páprika
Papa	427	798	14 120	19 599	41 727	18 843	2 210	0	0	57	126	81	0	Papa
Pecano	351	1 281	406	0	0	0	0	0	0	0	0	7	381	Pecano
Sandía	589	57	136	436	99	866	2 480	3 794	2 666	1 990	926	354	0	Sandía
Tomate	1 960	2 556	3 346	2 328	2 226	2 738	29 468	13 917	14 537	13 108	4 679	1 715	2 013	Tomate
Uva	0	0	61	61	79	18 036	33 821	56 028	46 401	39 576	39 169	3 107	7	Uva
Yuca	0	115	794	485	480	0	0	40	0	0	56	712	831	Yuca
Zapallo	5 454	3 260	11 832	20 224	4 722	1 635	1 852	1 214	1 879	1 576	807	1 786	610	Zapallo
TOTAL PECUARIO	20 542	22 166	22 332	22 494	22 322	22 651	22 342	22 824	22 761	22 412	22 979	23 183	23 318	TOTAL PECUARIO
Carne 3/	5 426	6 482	6 690	6 176	5 839	5 870	5 619	5 772	5 569	5 406	5 419	5 517	6 153	Carne 3/
Carne de ave	4 954	6 013	6 218	5 700	5 343	5 425	5 174	5 264	5 098	4 997	4 958	5 001	5 607	Carne de ave
Carne de porcino	274	266	262	269	290	263	274	293	250	206	265	289	318	Carne de porcino
Carne de vacuno	171	178	186	179	179	159	146	184	191	178	173	201	202	Carne de vacuno
Carne de caprino	21	18	19	20	20	16	17	23	21	18	17	19	20	Carne de caprino
Carne de ovino	7	6	7	8	8	7	7	8	9	7	7	7	7	Carne de ovino
Huevos	11 496	11 478	11 614	11 874	12 038	12 079	12 139	12 450	12 612	12 695	13 037	13 263	12 637	Huevos
Leche de vacuno	20 542	22 166	22 332	22 494	22 322	22 651	22 342	22 824	22 761	22 412	22 979	23 183	23 318	Leche de vacuno

1/ Información preliminar.

2/ Incluye las variedades tanguis, hazera y pima.

3/ Peso neto.

Fuente: MINAGRI

Elaboración: BCRP, Sucursal Huancayo. Departamento de Estudios Económicos.



ANEXO 2

ICA: SUPERFICIE SEMBRADA 1/
(En hectáreas)

CULTIVO	2014-2015			2015-2016 1/										CULTIVO
	MAY	JUN	JUL	AGO	SET	OCT	NOV	DIC	ENE	FEB	MAR	ABR	MAY	
Cultivos Transitorios														Cultivos Transitorios
Alcachofa	949	148	0	0	0	0	0	0	0	0	121	174	963	Alcachofa
Algodón 2/	800	95	477	1 021	6 034	3 096	255	212	0	4	89	267	307	Algodón 2/
Arveja grano verde	11	3	3	4	4	0	6	16	19	5	0	13	14	Arveja grano verde
Camote	38	39	34	80	102	76	146	56	56	65	70	78	80	Camote
Cebolla cabeza roja	110	60	72	17	24	11	0	0	14	58	276	38	5	Cebolla cabeza roja
Cebolla amarilla	323	705	350	121	111	12	10	60	7	0	81	221	246	Cebolla amarilla
Cebolla	433	765	422	139	136	24	11	61	22	58	357	259	251	Cebolla
Frijol grano seco	24	12	6	7	12	20	3	12	0	19	57	47	0	Frijol grano seco
Garbanzo grano seco	413	0	3	0	0	0	0	0	0	0	0	14	0	Garbanzo grano seco
Maíz amarillo duro	2 575	786	597	940	2 072	2 528	1 327	890	553	2 848	2 963	1 485	796	Maíz amarillo duro
Maíz choclo	890	202	7	14	2	0	0	0	0	3	159	253	820	Maíz choclo
Pallar grano seco	116	24	22	35	38	79	8	4	4	47	1 217	2 032	247	Pallar grano seco
Pallar grano verde	0	0	0	0	0	0	0	0	0	36	68	58	0	Pallar grano verde
Papa	1 615	87	1	8	14	10	0	18	0	9	2	871	1 334	Papa
Páprika	2	0	4	39	45	47	3	33	48	7	1	0	0	Páprika
Quinua	4	0	0	0	0	0	3	2	0	0	0	0	0	Quinua
Tomate	57	200	175	128	80	48	16	99	25	29	32	44	108	Tomate
Zapallo	62	55	57	60	64	65	62	23	16	78	200	514	213	Zapallo
Cultivos Permanentes														Cultivos Permanentes
Alfalfa	139	101	23	152	13	16	39	111	0	167	0	0	30	Alfalfa
Espárrago	0	0	16	0	45	22	10	0	6	20	12	51	55	Espárrago
Granado	2	12	22	16	4	26	53	58	0	20	0	2	7	Granado
Mandarina	27	4	0	119	24	8	0	0	0	0	199	8	37	Mandarina
Naranja	0	0	0	10	10	0	0	0	0	0	0	1	0	Naranja
Olivo	0	0	0	0	0	0	0	20	30	0	0	0	0	Olivo
Palta	19	9	0	94	91	26	0	8	0	0	54	6	82	Palta
Sandía	3	6	15	83	76	70	21	5	12	10	0	15	0	Sandía
Uva	5	19	39	29	106	17	2	31	65	54	4	9	15	Uva

1/ Cifras preliminares.

2/ Incluye las variedades tanguis, hazera y pima.

Fuente: DRA de Ica.

Elaboración: BCRP, Sucursal Huancayo. Departamento de Estudios Económicos.



ANEXO 3

ICA: PRODUCCIÓN MINERA 1/

PRODUCTOS	2015								2016 1/					PRODUCTOS
	MAY	JUN	JUL	AGO	SET	OCT	NOV	DIC	ENE	FEB	MAR	ABR	MAY	
MINERÍA METÁLICA														MINERÍA METÁLICA
Hierro (TMF)	522 287	731 410	646 275	668 730	405 473	497 247	418 793	477 582	696 399	636 212	763 356	661 148	704 674	Hierro (TMF)
Zinc (TMF)	14 297	12 650	15 318	18 577	14 014	14 621	13 147	14 432	14 770	15 529	15 449	15 879	15 553	Zinc (TMF)
Cobre (TMF)	3 159	3 357	3 673	3 121	4 268	3 377	3 409	4 699	3 637	4 233	2 911	3 213	3 499	Cobre (TMF)
Plata (KGG)	11 069	12 306	10 236	11 733	10 178	8 127	10 364	10 983	9 969	9 828	10 912	11 357	10 533	Plata (KGG)
Plomo (TMF)	1 551	1 627	1 363	1 706	1 334	1 145	1 297	1 260	1 516	1 255	1 744	1 639	1 382	Plomo (TMF)
Oro (KGG)	21	24	28	26	20	20	17	14	13	23	23	27	23	Oro (KGG)

1/ Cifras preliminares

Fuente: MINEM.

Elaboración: BCRP, Sucursal Huancayo. Departamento de Estudios Económicos.



ANEXO 4

**ICA: PRODUCCIÓN MANUFACTURERA PRIMARIA
(Variación porcentual)**

RAMAS DE ACTIVIDAD	2015								2016 1/					RAMAS DE ACTIVIDAD
	MAY	JUN	JUL	AGO	SET	OCT	NOV	DIC	ENE	FEB	MAR	ABR	MAY	
Refinación de Metales	-21,8	-1,9	58,1	-19,9	-74,6	-6,6	8,5	0,9	-14,7	-20,3	1,1	-13,5	-4,0	Refinación de Metales
Estaño refinado	-21,8	-1,9	58,1	-19,9	-74,6	-6,6	8,5	0,9	-14,7	-20,3	1,1	-13,5	-4,0	Estaño refinado
Hidrocarburos Líquidos	-32,5	-20,6	-15,8	-24,0	-18,1	-10,6	-9,0	-3,2	-43,7	-12,7	-1,6	17,4	40,9	Hidrocarburos Líquidos
Glp	-31,7	25,9	-10,4	-25,5	-19,4	-10,4	-9,4	-3,6	-43,0	-10,8	-1,8	17,5	40,9	Glp
Gasolina	-31,6	-57,3	-17,6	-19,3	-14,5	-8,3	-6,1	-1,1	-43,0	-14,1	1,3	19,0	45,0	Gasolina
Diesel	-38,6	-65,0	-28,5	-35,4	-26,6	-20,1	-18,6	-10,0	-48,8	-14,8	-12,0	9,7	25,0	Diesel
Productos pesqueros	51,4	136,2	-95,7	-100,0	-	-	-	-	-	-	-	-100,0	-100,0	Productos pesqueros
Harina de pescado	59,6	138,4	-95,8	-100,0	-	-	-	-	-	-	-	-100,0	-100,0	Harina de pescado
Aceite de pescado	-4,3	112,9	-92,1	-100,0	-	-	-	-	-	-	-	-100,0	-100,0	Aceite de pescado
	-	-	-	-	-	-	-	-	-	-	-	-	-	
TOTAL	-18,7	-12,7	-21,5	-23,6	-24,1	-10,2	4,4	10,4	-38,0	-13,4	-1,4	-14,1	-3,1	TOTAL

1/ Cifras preliminares

Fuente: MINEM y PRODUCE.

Elaboración: BCRP, Sucursal Huancayo. Departamento de Estudios Económicos.



ANEXO 5

ICA: EXPORTACIONES POR GRUPO DE PRODUCTO 1/
(Millones de US\$ FOB)

TIPO	2015								2016 1/					TIPO
	MAY	JUN	JUL	AGO	SET	OCT	NOV	DIC	ENE	FEB	MAR	ABR	MAY	
PRODUCTOS TRADICIONALES	111	235	143	178	98	149	143	123	107	97	139	128	178	PRODUCTOS TRADICIONALES
Pesqueros	21	52	31	28	19	24	14	3	3	28	40	16	14	Pesqueros
Agrícolas	1	0	0	0	0	1	0	0	0	0	0	0	0	Agrícolas
Mineros	50	125	62	94	38	66	71	78	54	47	63	70	82	Mineros
Petróleo crudo y derivados	40	58	50	56	42	58	57	41	49	21	35	42	81	Petróleo crudo y derivados
PRODUCTOS NO TRADICIONALES	69	80	91	93	77	81	97	176	134	90	73	66	70	PRODUCTOS NO TRADICIONALES
Agropecuarios	52	55	77	67	61	65	81	157	121	75	50	46	52	Agropecuarios
Maderas y papeles, y sus manufacturas	1	1	1	2	1	1	1	1	1	1	1	1	1	Maderas y papeles, y sus manufacturas
Metal - mecánico	0	0	0	0	1	0	0	0	0	0	0	0	0	Metal - mecánico
Minería no metálica	0	1	1	1	0	2	1	1	1	1	0	0	0	Minería no metálica
Pesqueros	6	8	5	6	6	6	6	6	4	6	7	7	6	Pesqueros
Químicos	0	0	0	0	0	0	0	0	0	0	0	0	0	Químicos
Sidero - metalúrgico y joyería	1	4	0	11	0	0	0	4	0	1	4	3	1	Sidero - metalúrgico y joyería
Textiles	8	11	6	7	8	6	7	7	7	7	10	8	9	Textiles
Otros	0	0	0	0	0	0	0	0	0	0	0	0	0	Otros
OTROS 2/	0	0	0	0	0	0	0	0	0	0	0	0	0	OTROS
TOTAL EXPORTACIONES	180	314	234	272	176	230	239	299	240	187	212	194	247	TOTAL EXPORTACIONES

1/ Cifras Preliminares.

2/ Varios incluido joyería.

Fuente: SUNAT.

Elaboración: BCRP, Sucursal Huancayo. Departamento de Estudios Económicos.



ANEXO 6

ICA: IMPORTACIONES POR EL PUERTO DE PISCO 1/
(Millones de US\$ FOB)

GRUPO DE PRODUCTOS	2015								2016 1/					GRUPO DE PRODUCTOS	
	MAY	JUN	JUL	AGO	SET	OCT	NOV	DIC	ENE	FEB	MAR	ABR	MAY		
I. BIENES DE CONSUMO	0,1	0,0	0,0	0,0	0,0	0,0	0,0	0,0	0,0	0,0	0,0	0,0	0,0	0,0	I. BIENES DE CONSUMO
Bienes de consumo no duradero	0,0	0,0	0,0	0,0	0,0	0,0	0,0	0,0	0,0	0,0	0,0	0,0	0,0	0,0	Bienes de consumo no duradero
Bienes de consumo duradero	0,0	0,0	0,0	0,0	0,0	0,0	0,0	0,0	0,0	0,0	0,0	0,0	0,0	0,0	Bienes de consumo duradero
II. MATERIAS PRIMAS Y PROD. INTERMEDIOS	20,4	28,1	28,3	21,6	42,1	13,2	17,1	19,4	27,0	5,8	28,2	9,4	16,4	II. MATERIAS PRIMAS Y PROD. INTERMEDIOS	
Combustibles, lubricantes y prod. conexos	0,1	0,1	0,1	0,1	0,1	0,9	0,0	0,0	0,0	0,0	0,0	0,0	0,0	0,0	Combustibles, lubricantes y prod. conexos
MP y prod. intermedios para la agricultura	4,6	3,5	4,5	3,4	6,1	2,8	2,9	4,6	0,0	3,7	0,7	0,7	1,6	MP y prod. intermedios para la agricultura	
MP y prod. intermedios para la industria	15,7	24,5	23,7	18,1	35,9	9,5	14,2	14,8	27,0	2,0	27,5	8,7	14,8	MP y prod. intermedios para la industria	
III. BIENES DE CAPITAL Y MATERIALES DE CONST.	27,0	65,8	13,5	2,3	0,0	10,8	15,7	6,7	0,0	0,0	10,0	0,0	0,9	III. BIENES DE CAPITAL Y MATERIALES DE CONST.	
Materiales de construcción	4,0	8,0	0,0	0,0	0,0	1,8	0,0	0,0	0,0	0,0	0,9	0,0	0,9	Materiales de construcción	
Bienes de capital para la agricultura	0,0	0,0	0,0	0,0	0,0	0,0	0,0	0,0	0,0	0,0	0,0	0,0	0,0	Bienes de capital para la agricultura	
Bienes de capital para la industria	9,9	40,9	13,5	2,3	0,0	9,0	15,7	6,7	0,0	0,0	9,1	0,0	0,0	Bienes de capital para la industria	
Equipos de transporte	13,0	16,8	0,0	0,0	0,0	0,0	0,0	0,0	0,0	0,0	0,0	0,0	0,0	Equipos de transporte	
TOTAL	47,4	93,9	41,8	23,9	42,1	24,0	32,8	26,1	27,0	5,8	38,2	9,4	17,3	TOTAL	

1/ Cifras Preliminares.

Fuente: SUNAT.

Elaboración: BCRP, Sucursal Huancayo. Departamento de Estudios Económicos.

ANEXO 7

ICA: INGRESOS CORRIENTES DEL GOBIERNO CENTRAL
(Millones de soles)

	2015								2016					
	MAY	JUN	JUL	AGO	SET	OCT	NOV	DIC	ENE	FEB	MAR	ABR	MAY	
I. INGRESOS TRIBUTARIOS	70	111	73	66	66	66	72	59	69	54	89	79	67	I. INGRESOS TRIBUTARIOS
1). Impuesto a la Renta	20	17	19	20	21	18	20	21	27	21	38	36	23	1). Impuesto a la Renta
Personas Naturales	8	5	6	6	6	6	6	6	8	6	6	11	7	Personas Naturales
Personas Jurídicas	9	11	11	13	14	12	13	13	18	15	15	11	12	Personas Jurídicas
Regularización	2	1	1	1	1	1	0	1	0	0	17	14	4	Regularización
2). Impuesto a las Importaciones	1	2	2	1	2	0	1	0	0	0	1	1	2	2). Impuesto a las Importaciones
3). Impuesto General a las Ventas (IGV)	43	85	47	39	36	42	45	31	38	29	46	34	35	3). Impuesto General a las Ventas (IGV)
Operaciones Internas	19	26	21	23	19	23	24	19	22	24	23	25	25	Operaciones Internas
Operaciones Externas	24	59	25	16	17	19	21	11	16	5	23	9	10	Operaciones Externas
4. Impuesto Selectivo al Consumo (ISC)	0	1	1	0	1	0	1	1	1	1	1	0	1	4. Impuesto Selectivo al Consumo (ISC)
5). Otros Ingresos Tributarios	5	7	5	5	5	5	6	6	3	3	3	9	7	5). Otros Ingresos Tributarios
II. INGRESOS NO TRIBUTARIOS	2	3	2	2	1	3	3	10	1	2	3	1	1	II. INGRESOS NO TRIBUTARIOS
TOTAL INGRESOS (I+II)	72	114	75	68	68	70	75	69	70	56	91	80	68	TOTAL INGRESOS (I+II)

Fuente: Superintendencia Nacional de Administración Tributaria - SUNAT

Elaboración: BCRP, Sucursal Huancayo. Departamento de Estudios Económicos.



ANEXO 8

ICA: EJECUCIÓN DEL PRESUPUESTO DE GASTOS DEL GOBIERNO NACIONAL 1/
(Millones de soles)

	2015								2016					
	MAY	JUN	JUL	AGO	SET	OCT	NOV	DIC	ENE	FEB	MAR	ABR	MAY	
GASTOS NO FINANCIEROS	51,8	61,8	72,0	68,8	71,8	68,9	66,4	128,8	49,9	64,2	68,4	61,8	57,1	GASTOS NO FINANCIEROS
a. GASTOS CORRIENTES	49,6	55,1	68,8	62,4	62,0	61,6	55,8	106,0	48,0	58,5	55,4	54,6	50,3	a. GASTOS CORRIENTES
1. Personal y obligaciones sociales	22,3	22,9	26,5	24,7	21,7	21,9	22,3	26,7	24,8	22,9	23,5	22,5	23,3	1. Personal y obligaciones sociales
2. Pensiones y prestaciones sociales	16,2	16,4	30,6	17,0	16,2	18,2	16,1	30,1	16,2	16,6	15,6	16,7	16,0	2. Pensiones y prestaciones sociales
3. Bienes y servicios	9,6	11,7	10,3	15,8	13,6	17,6	13,3	34,1	6,3	11,3	12,9	11,7	8,8	3. Bienes y servicios
4. Donaciones y transferencias 2/	0,1	1,3	0,2	0,1	0,1	0,1	1,7	2,2	0,2	0,1	0,1	0,1	0,2	4. Donaciones y transferencias
5. Otros gastos	1,4	3,0	1,2	4,8	10,4	3,8	2,4	12,9	0,5	7,5	3,2	3,6	1,9	5. Otros gastos
b. GASTOS DE CAPITAL	2,3	6,7	3,2	6,4	9,8	7,3	10,7	22,8	2,0	5,7	13,1	7,2	6,8	b. GASTOS DE CAPITAL
1. Adquisición de activos no financieros	2,3	3,2	3,2	4,3	9,8	7,3	10,6	21,0	2,0	5,7	13,1	7,2	6,8	1. Adquisición de activos no financieros
2. Donaciones y transferencias 2/	0,0	3,6	0,0	2,1	0,0	0,0	0,0	1,7	0,0	0,0	0,0	0,0	0,0	2. Donaciones y transferencias
3. Otros gastos de capital	0,0	0,0	0,0	0,0	0,0	0,0	0,0	0,0	0,0	0,0	0,0	0,0	0,0	3. Otros gastos de capital

1/ Información actualizada al 31 de mayo de 2016.

2/ Neto de transferencias intergubernamentales.

Fuente: Ministerio de Economía y Finanzas.

Elaboración: BCRP, Sucursal Huancayo. Departamento de Estudios Económicos.

ANEXO 9

ICA: EJECUCIÓN DEL PRESUPUESTO DE GASTOS DEL GOBIERNO REGIONAL 1/
(Millones de soles)

	2015								2016					
	MAY	JUN	JUL	AGO	SET	OCT	NOV	DIC	ENE	FEB	MAR	ABR	MAY	
GASTOS NO FINANCIEROS	52,6	66,5	92,6	91,1	61,0	83,2	70,4	118,8	54,8	66,6	64,2	56,1	58,8	GASTOS NO FINANCIEROS
a. GASTOS CORRIENTES	51,2	62,7	51,1	53,9	52,7	53,4	60,3	101,3	54,5	48,0	54,5	53,7	56,6	a. GASTOS CORRIENTES
1. Personal y obligaciones sociales	31,4	45,0	30,4	34,5	34,3	34,2	40,3	49,4	41,0	34,5	35,6	34,9	36,9	1. Personal y obligaciones sociales
2. Pensiones y prestaciones sociales	7,7	7,6	9,5	7,7	7,9	7,6	7,7	12,2	10,6	7,8	8,8	7,7	7,6	2. Pensiones y prestaciones sociales
3. Bienes y servicios	12,2	10,1	11,0	11,7	10,3	11,6	12,4	39,6	2,8	5,6	9,2	11,1	11,8	3. Bienes y servicios
4. Donaciones y transferencias	0,0	0,0	0,0	0,0	0,0	0,0	0,0	0,0	0,0	0,0	0,0	0,0	0,0	4. Donaciones y transferencias
5. Otros gastos	0,0	0,0	0,1	0,0	0,3	0,1	0,0	0,1	0,0	0,0	0,8	0,0	0,3	5. Otros gastos
b. GASTOS DE CAPITAL	1,4	3,8	41,4	37,2	8,3	29,8	10,1	17,5	0,4	18,7	9,7	2,4	2,2	b. GASTOS DE CAPITAL
1. Adquisición de activos no financieros	1,4	3,8	5,9	11,5	8,3	29,8	10,1	17,5	0,4	18,7	9,7	2,4	2,2	1. Adquisición de activos no financieros
2. Donaciones y transferencias	0,0	0,0	35,5	25,7	0,0	0,0	0,0	0,0	0,0	0,0	0,0	0,0	0,0	2. Donaciones y transferencias
3. Otros gastos de capital	0,0	0,0	0,0	0,0	0,0	0,0	0,0	0,0	0,0	0,0	0,0	0,0	0,0	3. Otros gastos de capital

1/ Información actualizada al 31 de mayo de 2016.

Fuente: Ministerio de Economía y Finanzas.

Elaboración: BCRP, Sucursal Huancayo. Departamento de Estudios Económicos.

ANEXO 10

**ICA: EJECUCIÓN DEL PRESUPUESTO DE GASTOS DE LOS GOBIERNOS LOCALES 1/
(Millones de soles)**

	2015								2016					
	MAY	JUN	JUL	AGO	SET	OCT	NOV	DIC	ENE	FEB	MAR	ABR	MAY	
GASTOS NO FINANCIEROS	33,8	35,6	64,1	29,8	37,4	46,6	45,8	110,0	21,5	33,7	49,3	45,3	44,6	GASTOS NO FINANCIEROS
a. GASTOS CORRIENTES	19,2	17,5	21,8	16,9	17,0	20,5	17,8	31,8	14,5	17,7	26,8	22,6	19,7	a. GASTOS CORRIENTES
1. Personal y obligaciones sociales	6,0	5,0	7,6	4,5	4,7	5,1	4,9	7,5	6,3	4,7	8,6	5,4	5,4	1. Personal y obligaciones sociales
2. Pensiones y prestaciones sociales	1,0	1,1	1,0	1,2	1,1	1,8	1,3	3,1	0,4	0,7	0,9	0,8	1,3	2. Pensiones y prestaciones sociales
3. Bienes y servicios	11,6	11,0	12,9	10,6	10,8	13,2	10,9	20,4	7,3	11,9	16,8	15,9	12,6	3. Bienes y servicios
4. Donaciones y transferencias	0,0	0,0	0,0	0,0	0,0	0,0	0,0	0,0	0,0	0,2	0,0	0,0	0,0	4. Donaciones y transferencias
5. Otros gastos	0,5	0,5	0,3	0,5	0,4	0,4	0,7	0,9	0,3	0,3	0,5	0,5	0,5	5. Otros gastos
b. GASTOS DE CAPITAL	14,7	18,0	42,3	12,9	20,4	26,2	27,9	78,2	7,0	16,0	22,4	22,7	24,9	b. GASTOS DE CAPITAL
1. Adquisición de activos no financieros	14,7	18,0	42,3	12,8	20,4	26,2	27,9	78,2	7,0	16,0	22,4	22,7	24,9	1. Adquisición de activos no financieros
2. Donaciones y transferencias	0,0	0,0	0,0	0,0	0,0	0,0	0,0	0,0	0,0	0,0	0,0	0,0	0,0	2. Donaciones y transferencias
3. Otros gastos de capital	0,0	0,0	0,0	0,0	0,0	0,0	0,0	0,0	0,0	0,0	0,0	0,0	0,0	3. Otros gastos de capital

1/ Información actualizada al 31 de mayo de 2016.

Fuente: Ministerio de Economía y Finanzas.

Elaboración: BCRP, Sucursal Huancayo. Departamento de Estudios Económicos.



ANEXO 11

ICA: MOROSIDAD 1/
(En porcentajes)

	2015									2016 1/				
	ABR	MAY	JUN	JUL	AGO	SET	OCT	NOV	DIC	ENE	FEB	MAR	ABR	
I. BANCA MÚLTIPLE	4,8	4,8	4,8	4,6	4,6	4,3	4,4	4,3	4,0	4,4	5,0	5,3	5,5	I. BANCA MÚLTIPLE
II. INSTITUCIONES NO BANCARIAS														II. INSTITUCIONES NO BANCARIAS
Empresas Financieras	6,2	6,4	7,5	7,7	8,0	7,4	7,0	6,9	6,6	6,5	7,7	7,9	7,5	Empresas Financieras
Cajas Municipales	5,6	5,7	6,2	5,9	5,9	5,8	5,8	5,4	5,0	5,3	5,2	5,4	5,4	Cajas Municipales
Cajas Rurales	19,2	19,9	20,1	20,2	23,6	25,3	-	-	-	-	-	-	-	Cajas Rurales
Edpymes	8,3	9,0	9,8	9,4	9,6	9,4	9,5	8,8	8,3	9,4	9,7	10,1	10,8	Edpymes
III. ENTIDADES ESTATALES														III. ENTIDADES ESTATALES
Banco de la Nación 2/	0,9	0,9	1,0	1,1	1,1	1,1	1,0	1,1	1,0	1,0	1,0	1,0	1,1	Banco de la Nación 2/
Agrobanco 3/	5,0	0,5	0,3	0,3	0,3	0,3	0,3	0,3	0,2	0,4	0,4	0,3	0,4	Agrobanco 3/
Total	5,3	5,4	5,5	5,3	4,5	4,3	4,3	4,2	3,9	4,2	4,6	4,9	4,9	Total

1/ Cifras preliminares.

2/ Sólo considera los créditos de consumo e hipotecario

3/ No considera los créditos a las demás empresas del sector.

Fuente: SBS

Elaboración: BCRP, Sucursal Huancayo. Departamento de Estudios Económicos.

