

BANCO CENTRAL DE RESERVA DEL PERÚ
SUCURSAL HUANCAYO



ICA: Síntesis de Actividad Económica
Febrero 2016¹

Departamento de Estudios Económicos

El Banco Central de Reserva del Perú (BCRP) ha considerado presentar un conjunto de indicadores sectoriales de actividad económica con la finalidad de poder realizar el seguimiento del desempeño de la economía departamental. Para el sector real, se ha utilizado el Valor Bruto de Producción a precios del año 2007 para los sectores disponibles. Cabe señalar que a partir de enero 2014, el Instituto Nacional de Estadística (INEI) ha realizado el cambio de año base (de 1994 a 2007) para la construcción del Producto Bruto Interno (PBI) nacional, estando en elaboración la desagregación departamental. En la medida que se publique referida información, el BCRP volvería a elaborar para cada departamento un indicador agregado de actividad económica.

¹ En el presente informe participaron Francisco Callupe Casaño y Sergio Carrasco Mamani.

ÍNDICE

	<i>Página</i>
RESUMEN EJECUTIVO.....	3
I. ACTIVIDAD PRODUCTIVA.....	5
1. Actividad primaria.....	5
1.1 Sector agropecuario.....	5
1.2 Sector pesca.....	6
1.3 Sector minería.....	7
2. Otros indicadores sectoriales.....	8
2.1 Sub sector manufactura primaria.....	8
2.2 Arribos a los establecimientos de hospedaje.....	9
II. SECTOR EXTERNO.....	10
1. Exportaciones.....	10
III. CRÉDITO Y DEPÓSITOS.....	12
1. Créditos.....	12
2. Depósitos.....	14
IV. EJECUCIÓN DEL PRESUPUESTO DE GASTOS DEL GOBIERNO GENERAL.....	15
1. Ejecución del presupuesto de Gastos Corrientes del Gobierno General.....	15
2. Ejecución del presupuesto de Inversiones del Gobierno General.....	16
VI. ANEXOS.....	18



RESUMEN EJECUTIVO

Principales hechos de importancia

- En cuanto a la actividad primaria, en febrero el sector agropecuario creció en 6,0 por ciento, mientras que la minería cayó en 0,8 por ciento con relación a similar mes de 2015.
- En cuanto a los otros indicadores de actividad económica en la región, destacó en febrero de 2016 la inversión pública (74,9 por ciento). Contrariamente, mostró resultados negativos el crédito directo total (-0,6 por ciento).

Actividad primaria

- El **sector agropecuario** creció 6,0 por ciento interanual en febrero, debido a la mayor producción agrícola (2,6 por ciento) y pecuaria (12,9 por ciento). En el primer caso, destacó el incremento de la producción de espárrago (14,7 por ciento), uva (9,5 por ciento), algodón (6,5 por ciento) y páprika (522,9 por ciento); mientras que en el segundo grupo el incremento obedeció a la superior producción de huevo (12,8 por ciento) y carne de ave (16,0 por ciento).
- La **actividad minera** cayó 0,8 por ciento interanual en febrero, por la menor extracción de metales básicos como hierro (-3,5 por ciento), plomo (-24,9 por ciento) y zinc (-16,0 por ciento).

Otros indicadores de actividad económica

- El **crédito directo total** en la región (S/ 3 937 millones) disminuyó 0,6 por ciento con relación a febrero de 2015. Los **créditos de consumo** registraron un crecimiento de 6,9 por ciento, mientras que los **hipotecarios** cayeron en 9,6 por ciento.
- Por su parte, la **inversión pública** (S/ 40,3 millones) aumentó 74,9 por ciento, ante la expansión en la ejecución del Gobierno Nacional y Regional. En cuanto a los proyectos de inversión pública con mayor desembolso en el mes, destacaron: Ampliación y mejoramiento del sistema de abastecimiento de agua potable de la ciudad de Ica (S/ 16,6 millones); Mejoramiento de los servicios turísticos del circuito norte de la Reserva Nacional de Paracas (S/ 3,1 millones); Mejoramiento del servicio de protección contra inundaciones del área urbana de la margen izquierda del río Ica, en los sectores Huasasquiche, Villa Valverde y Garganto, en el distrito de Los Aquijes, provincia de Ica (S/ 2,2 millones); Instalación de los sistema de agua potable y alcantarillado del distrito de Marcona, provincia de Nazca (S/ 1,3 millones); e Instalación de los servicios de agua potable y alcantarillado de los centros poblados urbanos y rurales en la zona sur este del distrito de Parcona, provincia de Ica (S/ 1,0 millones).

CUADRO N° 1
OTROS INDICADORES DE ACTIVIDAD ECONÓMICA
 (Variación % respecto a similar mes del año anterior)

	Set.15	Oct. 15	Nov. 15	Dic. 15	Ene. 16	Feb. 16
Producción industrial primaria 1/	↓ -24,1	↓ -10,2	↑ 4,4	↑ 10,4	↓ -38,0	
Arribos a los establec. de hospedaje	↓ -2,2	↑ 1,3	↓ -17,1	↓ -5,0		
Crédito total 2/	↑ 1,9	↑ 2,6	↑ 3,0	↑ 2,7	↑ 0,7	↓ -0,6
Crédito de consumo 2/	↑ 11,8	↑ 12,2	↑ 12,3	↑ 12,6	↑ 12,3	↑ 6,9
Crédito hipotecario 2/	↑ 8,6	↑ 8,3	↑ 7,8	↑ 8,0	↑ 7,8	↓ -9,6
Inversión pública 2/	↓ -35,8	↑ 4,2	↓ -17,3	↑ 5,1	↓ -17,6	↑ 74,9

1/ En términos reales.

2/ En términos nominales.

Fuentes: BCRP - Sucursal Huancayo, MINEM, PRODUCE, MINCETUR, SBS y MEF.

,

I. ACTIVIDAD PRODUCTIVA

1. Actividad primaria

1.1 Sector agropecuario

- La actividad agropecuaria creció 6,0 por ciento en el segundo mes del año, por la mayor producción agrícola (2,6 por ciento) y pecuaria (12,9 por ciento). Del mismo modo, en el primer bimestre, el sector mostró un crecimiento de 7,4 por ciento, sustentado en el avance de ambos sub sectores.

CUADRO N° 2
SECTOR AGROPECUARIO 1/
(Toneladas)

Subsectores	Estructura Porcentual 2014 2/	Febrero				Enero - Febrero			
		2015	2016	Var.%	Contribución al crecimiento 3/	2015	2016	Var.%	Contribución al crecimiento 3/
PRODUCCIÓN AGRÍCOLA	66,8			2,6	1,7			6,6	4,4
Orientado al mercado externo y agroindustria 2/	57,1			2,7	1,7			6,7	4,2
Espárrago	19,2	8 520	9 775	14,7	2,1	21 116	24 065	14,0	2,4
Uva	11,5	36 038	39 468	9,5	2,7	75 562	85 869	13,6	3,9
Algodón 1/	6,6	2 082	2 218	6,5	0,2	5 169	3 373	-34,7	-1,2
Tomate	3,9	18 037	12 635	-30,0	-2,1	31 555	26 632	-15,6	-0,9
Maíz amarillo duro	3,6	22 572	20 546	-9,0	-0,7	35 384	34 518	-2,4	-0,1
Cebolla cabeza amarilla	3,6	4 463	3 406	-23,7	-0,3	10 532	9 791	-7,0	-0,1
Páprika	2,6	6	38	522,9	0,1	6	196	3147,5	0,3
Mandarina	2,3	920	762	-17,2	-0,1	920	870	-5,4	0,0
Palto	2,3	1 084	1 041	-4,0	0,0	1 084	1 041	-4,0	0,0
Alcachofa	1,5	0	0	-	0,0	0	0	-	0,0
Pallar grano seco	1,0	17	18	6,9	0,0	22	29	28,2	0,0
Tangelo	0,8	0	0	-	0,0	0	0	-	0,0
Pecano	0,6	0	0	-	0,0	0	0	-	0,0
Orientado al mercado interno 2/	9,6			1,3	0,0			5,3	0,2
Papa	2,1	50	57	13,5	0,0	50	57	13,5	0,0
Zapallo	0,9	1 905	1 576	-17,3	-0,1	3 602	3 343	-7,2	0,0
Alfalfa	0,8	13 111	12 581	-4,0	0,0	26 510	26 174	-1,3	0,0
Maíz choclo	0,4	0	0	-	0,0	0	0	-	0,0
Camote	0,4	2 835	2 591	-8,6	-0,1	4 352	4 134	-5,0	0,0
PRODUCCIÓN PECUARIA	33,2			12,9	4,2			9,0	3,0
Huevo	16,8	11 252	12 695	12,8	2,4	22 489	25 308	12,5	2,3
Carne de ave 4/	13,4	4 162	4 827	16,0	1,7	9 878	10 284	4,1	0,5
SECTOR AGROPECUARIO 1/	100,0			6,0	6,0			7,4	7,4

1/ Cifras preliminares.

2/ A precios de 2007

3/ En base a la estructura de similar periodo de 2015.

4/ Peso neto.

Fuente: Ministerio de Agricultura y Riego.

Elaboración: BCRP, Sucursal Huancayo. Departamento de Estudios Económicos.

- La expansión del subsector agrícola en febrero (2,6 por ciento), obedeció a la mayor producción orientada al mercado externo (2,7 por ciento) debido al incremento observado en los cultivos como espárrago (14,7 por ciento), uva (9,5 por ciento), algodón (6,5 por ciento) y pprika (522,9 por ciento), explicndose en esprrago por mayores rendimientos, uva debido al incremento de los rendimientos promedios e ingreso de nuevas reas sembradas a su fase de produccin, mientras que algodn y pprika se sustentaron por un desfase en las siembras. De otro lado, en el periodo de enero a febrero, el sub sector aument en 6,6 por ciento, sustentndose tambin en la produccin orientada al mercado externo y agroindustria (6,7 por ciento), en cultivos como

espárrago (14,0 por ciento), uva (13,6 por ciento) y pallar grano seco (28,2 por ciento), ante la mejora en los rendimientos promedio y mayores áreas cosechadas en el caso de uva y pallar.

- Respecto al sub sector pecuario, el incremento de 12,9 por ciento en el mes, obedeció a la mayor producción de huevo (12,8 por ciento) y carne de ave (16,0 por ciento). Del mismo modo, en el primer bimestre del 2016, aumentó tanto la producción de huevo (12,5 por ciento) y carne de ave (4,1 por ciento). Cabe destacar que, en cuanto a la participación en el VBP del sub sector, lideraron la producción de carne de ave (34,1 por ciento) y huevos (56,5 por ciento), por la actividad avícola intensiva de las granjas asentadas principalmente en la provincia de Chincha.
- En cuanto a las siembras, en lo que va de la campaña 2015 – 2016, se instaló 25,1 mil hectáreas, nivel menor en 24,0 por ciento respecto a la campaña anterior. Del total el 90,7 por ciento correspondió a cultivos transitorios, mientras que lo restante a permanentes. En cuanto a los transitorios, la disminución de 26,0 por ciento, se debió a menores siembras en algodón (-34,4 por ciento), pallar grano seco (-90,5 por ciento) y zapallo (-47,8 por ciento).

CUADRO N° 3
SUPERFICIE SEMBRADA 1/
(Hectáreas)

	Campaña agrícola 2/		Variación	
	2014/2015	2015/2016	Absoluta	Porcentual
CULTIVOS TRANSITORIOS	30 790	22 784	-8 007	-26,0
Alcachofa	22	0	- 22	-100,0
Algodón 3/	14 844	9 740	-5 104	-34,4
Camote	774	614	- 161	-20,7
Cebolla 4/	381	447	66	17,4
Maíz amarillo duro	9 742	9 468	- 274	-2,8
Pallar grano seco	2 055	196	-1 859	-90,5
Papa	99	59	- 40	-40,4
Páprika	305	207	- 98	-32,3
Quinua	350	5	- 345	-98,6
Tomate	516	424	- 93	-18,0
Zapallo	699	365	- 334	-47,8
Otros	1 004	1 261	257	25,6
CULTIVOS PERMANENTES	2 257	2 326	69	3,1
Espárrago	271	103	- 169	-62,2
Granada	278	157	- 121	-43,7
Mandarina	19	151	132	694,2
Palta	24	214	190	809,9
Uva	430	229	- 201	-46,8
Otros	1 235	1 473	238	19,3
Total	33 047	25 110	-7937	-24,0

1/ Cifras preliminares.

2/ Corresponde al periodo de agosto a febrero.

3/ Incluye las variedades tanguis, hazera y pima.

4/ Incluye las variedades roja, amarilla y china.

Fuente: Dirección Regional de Agricultura de Ica.

Elaboración: BCRP, Sucursal Huancayo. Departamento de Estudios Económicos.

1.2 Sector pesca

- La actividad pesquera creció 109,3 por ciento en enero respecto a similar mes de 2015, sustentado en el incremento de la pesca para consumo indirecto (1 754,6 por ciento) ante el levantamiento de la pesca de anchoveta para la industria de harina y aceite de pescado. De otro lado, cayó la pesca para consumo humano directo (-58,0 por ciento), ante la menor presencia de especies de aguas frías por el incremento de la temperatura del mar, en fresco (-53,5 por ciento), curado (-69,6 por ciento) y enlatado (-47,9 por ciento).

CUADRO N° 4
SECTOR PESCA 1/
(En toneladas)

Destino	Enero		
	2015	2016	Var. %2/
Consumo Humano Directo			- 58,0
Fresco	2 729	1 269	- 53,5
Enlatado	252	131	- 47,9
Curado	1 207	367	- 69,6
Congelado	275	82	- 70,2
Consumo Humano Indirecto			1 754,6
Anchoveta	0	39 717	-
Otras especies	2 324	2 418	4,0
SECTOR PESCA 2/			109,3

1/ Cifras preliminares.

2/ A precios de 2007.

Fuente: Ministerio de la Producción y Dirección Regional de Producción de Ica.

Elaboración: BCRP, Sucursal Huancayo. Departamento de Estudios Económicos.

- El precio promedio de la harina de pescado en enero fue de US\$ 1 612 por tonelada, nivel menor en 5,7 por ciento respecto al mes previo, y en 24,4 por ciento con relación a similar mes de 2015.

GRÁFICO N° 1
COTIZACIÓN INTERNACIONAL DE LA HARINA DE PESCADO
(Hamburgo – US\$/Tm)

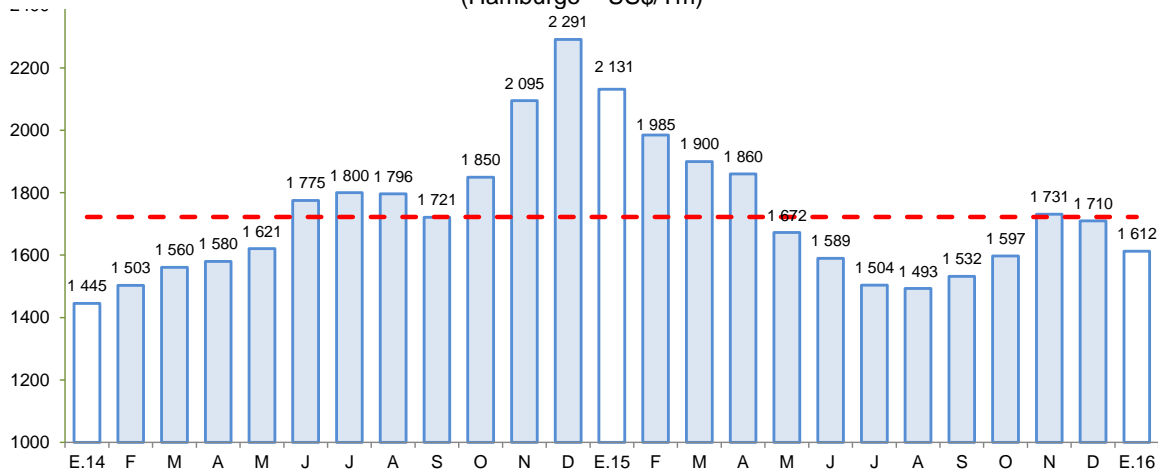

Fuente: Bloomberg.

Elaboración: BCRP, Sucursal Huancayo, Departamento de Estudios Económicos.

1.3 Sector minería

- La producción minera cayó 0,8 en febrero, debido a la menor producción de hierro (-3,5 por ciento), plomo (-24,9 por ciento) y zinc (-16,0 por ciento), no obstante a la mayor extracción de cobre (47,5 por ciento).
- Respecto al acumulado bimestral, el sector se contrajo en 2,4 por ciento, sustentándose principalmente en la disminución de hierro (-4,3 por ciento) y zinc (-11,5 por ciento).
- En términos de participación en el Valor Bruto de Producción (VBP) minero, en el 2016, destacó hierro con 39,3 por ciento, seguido de zinc y cobre con 32,6 y 21,5 por ciento, respectivamente.

CUADRO N° 5
SECTOR MINERÍA 1/
(Variación % real respecto a similar periodo del año anterior)

Mineral	Estructura Porcentual 2015 2/	Febrero				Enero - Febrero			
		2015	2016	Var.%	Contribución 3/	2015	2016	Var.%	Contribución 3/
Hierro (TMF)	39,2	659 292	636 212	- 3,5	-1,3	1 392 300	1 332 611	-4,3	-1,7
Zinc (TMF)	33,7	18 481	15 529	- 16,0	-6,3	34 244	30 299	-11,5	-4,1
Cobre (TMF)	20,5	2 871	4 233	47,5	7,3	6 452	7 871	22,0	3,8
Plata (Onzas troy)	3,4	296 242	315 982	6,7	0,2	632 989	636 491	0,6	0,0
Plomo (TMF)	2,6	1 671	1 255	- 24,9	-0,7	3 209	2 771	-13,6	-0,4
Oro (Onzas troy)	0,5	761	748	- 1,7	-0,0	1 200	1 172	-2,3	-0,0
SECTOR MINERÍA 2/	100,0			-0,8	-0,8			-2,4	-2,4

1/ Cifras preliminares.

2/ A precios de 2007.

3/ En base a la estructura porcentual de similar periodo de 2015.

Fuente: Ministerio de Energía y Minas.

Elaboración: BCRP, Sucursal Huancayo. Departamento de Estudios Económicos.

GRÁFICO N° 2
CRECIMIENTO DE LA PRODUCCIÓN MINERA
(Variación % real respecto a similar mes del año anterior)

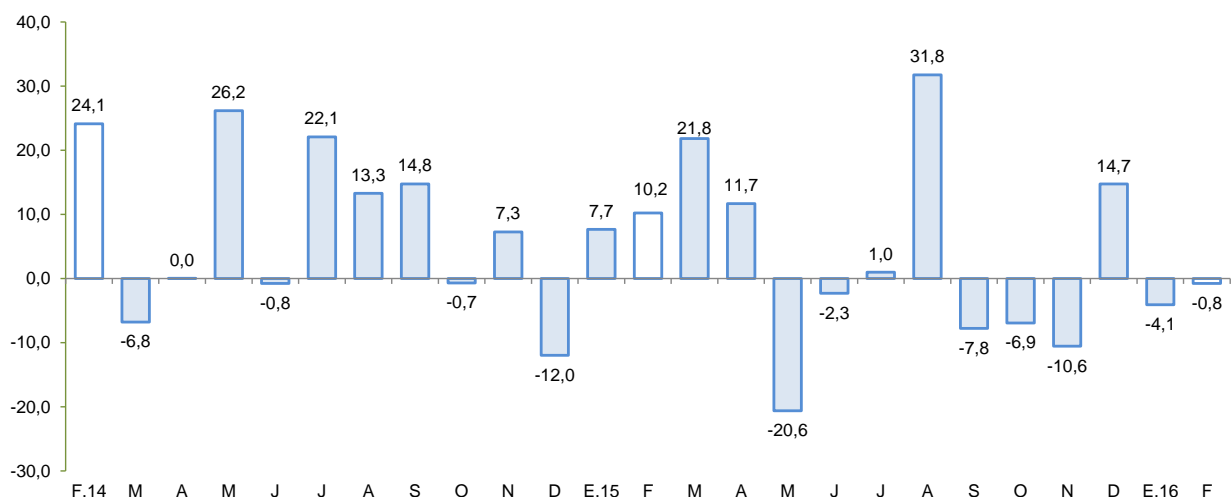

Fuente: MINEM.

Elaboración: BCRP, Sucursal Huancayo, Departamento de Estudios Económicos.

2. Otros indicadores sectoriales

2.1 Sub sector manufactura primaria

- El procesamiento primario de recursos, cayó 38,0 por ciento, por la disminución de la producción de hidrocarburos líquidos (-43,7 por ciento) además de la menor refinación de metales (estaño) el cual se contrajo en 14,7 por ciento. Contrariamente aumentó el procesamiento de productos pesqueros, por la mayor pesca de anchoveta lo que incidió en el incremento de los volúmenes procesados de harina y aceite de pescado.

CUADRO N° 6
SUB SECTOR MANUFACTURA PRIMARIA 1/
 (Variación % real respecto a similar periodo del año anterior)

Ramas de Actividad	Estructura porcentual 2013 2/	Enero	
		Var. %	Contribución 3/
Refinación de Metales	8,7	-14,7	-1,0
Estaño refinado	8,7	-14,7	-1,0
Hidrocarburos líquidos	87,5	-43,7	-40,7
Glp	40,1	-43,0	-18,2
Gasolina	38,2	-43,0	-17,5
Diesel y fuel oil	9,1	-48,8	-5,0
Productos pesqueros	3,8	-	3,7
Harina de pescado	3,4	-	0,0
Aceite de pescado	0,4	-	0,0
Manufactura Primaria	100,0	-38,0	-38,0

1/ Cifras preliminares.

2/ A precios de 1994.

3/ En puntos porcentuales

Fuente: Ministerio de Energía y Minas, y Ministerio de la Producción.

Elaboración: BCRP, Sucursal Huancayo. Departamento de Estudios Económicos

GRÁFICO N° 3
EVOLUCIÓN DE LA PRODUCCIÓN MANUFACTURERA PRIMARIA
 (Variación % real respecto a similar mes del año anterior)

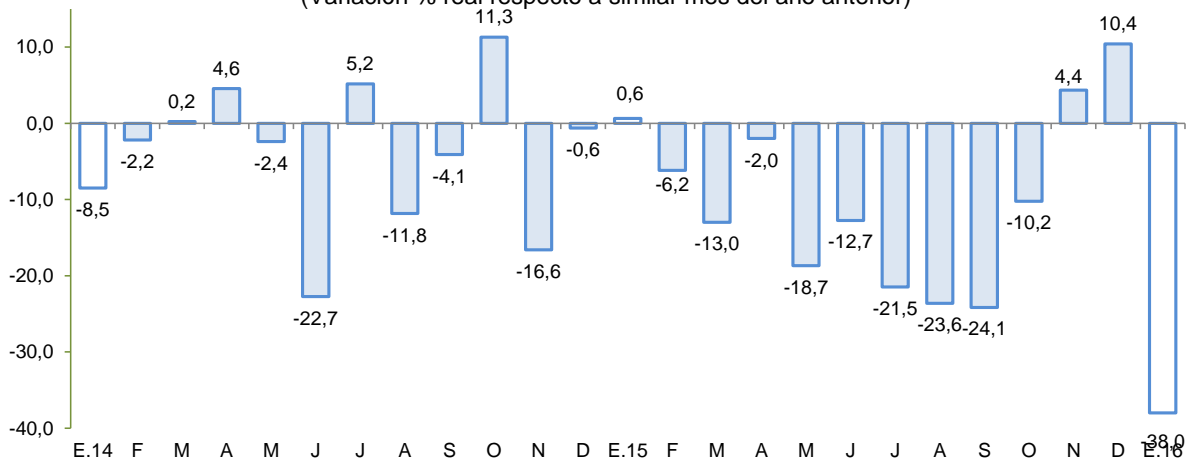

Fuente: MINEM y PRODUCE.

Elaboración: BCRP, Sucursal Huancayo, Departamento de Estudios Económicos.

2.2 Arribos a los establecimientos de hospedaje

- El número de arribos a los establecimientos de hospedaje (109,0 mil) en la región, cayó en 5,0 por ciento en diciembre de 2015, respecto de similar mes del año previo, por la menor afluencia de visitantes nacionales (-8,4 por ciento) pese al incremento de visitantes extranjeros (24,5 por ciento).

GRÁFICO N° 4
CRECIMIENTO DE ARRIBOS A ESTABLECIMIENTOS DE HOSPEDAJE
 (Variación %)

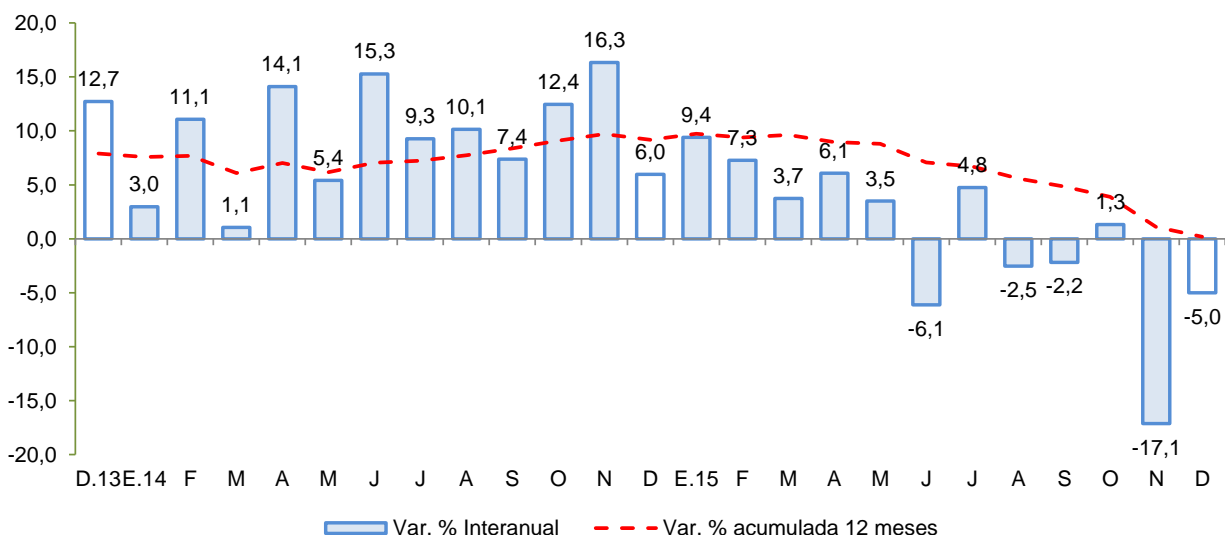

Fuente: Encuesta Mensual a Establecimientos de Hospedaje Temporal - MINCETUR

II. SECTOR EXTERNO

1. Exportaciones

- En febrero, el valor de las exportaciones totalizó US\$ 171,3 millones, nivel menor en 30,8 por ciento respecto a igual mes del año pasado, ante la disminución de las exportaciones tradicionales (-44,6 por ciento) y no tradicionales (-9,6 por ciento).
- En cuanto a las **exportaciones tradicionales**, la contracción obedeció a las menores ventas de petróleo crudo y sus derivados (-63,4 por ciento), productos mineros (-51,7 por ciento) como cobre (-79,2 por ciento), hierro (-50,6 por ciento), plomo (-84,3 por ciento) y oro (-2,4 por ciento); y agrícolas (-98,7 por ciento) como algodón (-100,0 por ciento).
- Respecto a los **no tradicionales**, la disminución de 9,6 por ciento se sustentó en las menores ventas de productos agropecuarios (-8,7 por ciento) y textiles (-27,8 por ciento). Contrariamente en este rubro crecieron las ventas de productos sidero-metalúrgicos (434,4 por ciento) y pesqueros (14,4 por ciento).

CUADRO N° 7
EXPORTACIONES POR GRUPO DE PRODUCTOS 1/
(Valor FOB en millones de US\$)

TIPO	Estructura %		Febrero		Enero - Febrero		
	2014	2015	2016	Var.%	2015	2016	Var. %
PRODUCTOS TRADICIONALES	73,9	150,0	83,1	-44,6	342,8	189,6	-44,7
Pesqueros	3,3	0,0	17,6	-	5,8	20,9	262,7
Agrícolas	0,0	0,2	0,0	-98,7	0,2	0,0	-92,5
Mineros	33,3	91,1	44,0	-51,7	202,4	98,4	-51,4
Petróleo crudo y derivados	37,2	58,7	21,5	-63,4	134,4	70,2	-47,8
PRODUCTOS NO TRADICIONALES	26,1	97,5	88,2	-9,6	264,3	220,3	-16,7
Agropecuarios	20,4	79,8	72,9	-8,7	230,3	192,2	-16,5
Maderas y papeles	0,4	1,1	1,2	6,9	2,3	2,3	2,8
Metal - mecánico	0,1	0,1	0,1	16,1	0,1	0,1	4,3
Minería no metálica	0,3	1,7	0,8	-53,0	2,3	1,4	-41,5
Pesqueros	1,5	4,8	5,5	14,4	8,9	9,2	3,8
Químicos	0,0	0,1	0,1	-26,7	0,2	0,1	-9,3
Sidero - metalúrgico y joyería	0,8	0,1	0,6	434,4	0,5	0,7	33,2
Textiles	2,6	9,8	7,1	-27,8	19,7	14,2	-27,9
Otros	0,0	0,0	0,0	-62,8	0,1	0,0	-
OTROS 2/	0,0	0,0	0,0	-	0,0	0,0	-
TOTAL EXPORTACIONES	100,0	247,6	171,3	-30,8	607,2	409,9	-32,5

1/ Cifras preliminares.

2/ Varios incluido joyería.

Fuente: SUNAT.

Elaboración: BCRP, Sucursal Huancayo. Departamento de Estudios Económicos.

- En el periodo enero – febrero, las ventas acumularon US\$ 409,9 millones, inferior en 32,5 por ciento con relación al 2015, por menores ventas de **productos tradicionales** (-44,7 por ciento) y **no tradicionales** (-16,7 por ciento). En el primer caso, se sustentó en la disminución de productos mineros (-51,4 por ciento), por los menores precios promedios de exportación de hierro, cobre, plomo y zinc (-47,5; -22,8; -8,2 y -26,3 por ciento, respectivamente), añadiéndose en todos los casos la disminución en los volúmenes exportados (-0,5; -61,9; -81,4 y -75,2 por ciento, respectivamente). Al respecto, se registró menores valores de exportación a China en los dos primeros casos. Adicionalmente, se contrajo las exportaciones de derivados de petróleo (-47,8 por ciento) ante las nulas ventas de gasolina a Brasil y Colombia. Con relación a los no tradicionales, cayeron principalmente los productos agropecuarios (-16,5 por ciento) y textiles (-27,9 por ciento). En el primer caso se observó menores ventas de uva de mesa (-23,6 por ciento) por adelanto de exportaciones a Hong Kong y China, algas frescas (-8,1 por ciento) por nulas ventas a Taiwan y España; y pasta de tomate (-61,9 por ciento) por menores envíos a diversos países de América Latina. En cuanto a los textiles, disminuyeron las ventas de camisas y blusas (-35,0 por ciento), principalmente a Estados Unidos de América.
- En cuanto a su composición, los **productos tradicionales** tuvieron una participación del 46,3 por ciento, nivel menor en 10,2 puntos porcentuales a lo registrado en el periodo enero - febrero del año pasado, ante la relativa menor disminución de las exportaciones de **productos no tradicionales**. Por principales destinos, resaltaron en participación Estados Unidos de América (29,0 por ciento), China (20,1 por ciento), Países Bajos (8,9 por ciento) y Hong Kong (7,7 por ciento). Por productos, destacó los envíos de uva de mesa (32,5 por ciento), derivados de petróleo (17,1 por ciento), estaño (10,1 por ciento), hierro (9,7 por ciento) y espárragos frescos (6,6 por ciento).

III. CRÉDITO Y DEPÓSITOS²

1. Créditos

- Los créditos en Ica sumaron S/ 3 937 millones al término de febrero, siendo menor en 0,9 por ciento respecto al mes anterior, y en 0,6 por ciento con relación a febrero de 2015. En el primer caso se explicó por menores colocaciones de la Banca Múltiple (-2,0 por ciento) y Agrobanco (-0,2 por ciento), aunque fue parcialmente contrarrestada por el incremento de las Empresas Financieras (7,9 por ciento). Respecto al comportamiento interanual, la disminución a nivel de las Cajas Rurales (-100,0 por ciento) se explicó por la intervención de la SBS a la CRAC Señor de Luren, y que determinó la disminución de las colocaciones de las Instituciones No Bancarias (-14,8 por ciento). De otro lado, crecieron los saldos de crédito de Agrobanco (17,5 por ciento) sustentado en el financiamiento para la instalación de cultivos de maíz amarillo duro, palta y uva, implementación de riego tecnificado, y compra de maquinaria agrícola. A lo anterior contribuyó la Banca Múltiple (1,9 por ciento) con préstamos a empresas del sector agroexportador, industrial y pesquero, además de los préstamos de consumo por modalidad de convenio del Banco de la Nación (4,1 por ciento).
- Por tipo de moneda, los créditos en moneda nacional cayeron en 0,7 por ciento respecto al mes previo, pero crecieron en 8,3 por ciento con relación a febrero de 2015; registrándose una participación de 70,6 por ciento en los saldos de febrero. Diferente comportamiento mostraron las colocaciones en moneda extranjera, puesto que cayeron 17,1 por ciento con relación a febrero del año pasado. Es de mencionar que, los créditos en moneda extranjera sumaron US\$ 339 millones.

CUADRO N° 8
ICA: CRÉDITO DIRECTO
(Saldos en millones de soles)

	Saldos en millones de nuevos soles		Tasa de crecimiento (%)	
	Ene-16	Feb-16	Mes	12 Meses
Banco de la Nación	116	118	1,2	4,1
Agrobanco	323	322	-0,2	17,5
Banca Múltiple	2 812	2 757	-2,0	1,9
Instituciones No Bancarias	719	740	2,8	-14,8
Financieras	206	222	7,9	5,4
Cajas Municipales	502	506	0,8	13,8
Cajas Rurales	0	0	-	-100,0
Edpymes	11	11	-2,2	22,8
Arrendamiento Financiero	0	0	-	-
TOTAL	3 971	3 937	-0,9	-0,6
Empresas	2 283	2 379	4,2	-2,1
Personas	1 688	1 557	-7,7	1,7
Consumo	1 177	1 128	-4,2	6,9
Hipotecario	510	429	-15,9	-9,6
MN	2 801	2 781	-0,7	8,3
ME	1 170	1 156	-1,3	-17,1
ME (Mill. US\$)	343	339	-1,3	-17,1

Fuente: SBS y AFP.

Elaboración: BCRP, Sucursal Huancayo. Departamento de Estudios Económicos.

² Se presentan los saldos de los créditos y depósitos al cierre de operaciones de febrero de 2016. Cabe destacar que los saldos de las cuentas expresadas en moneda extranjera se valúan al tipo de cambio constante de diciembre de 2015 (S/ 3,41 por dólar), a fin de aislar el efecto de la valuación cambiaria sobre los saldos en dicha moneda.

- Por tipo de crédito, respecto al mes previo, el incremento se registró en los orientados a empresas (4,2 por ciento). En términos interanuales, se observó mayores colocaciones a personas (1,7 por ciento) a diferencia de la contracción a empresas (-2,1 por ciento). En el primer caso, destacó el financiamiento de viviendas en las provincias de Chincha e Ica principalmente, orientados a los sectores económicos C y D.

GRÁFICO Nº 5
ICA: CRECIMIENTO DEL CREDITO DIRECTO
 (Variación % respecto a similar mes del año anterior)

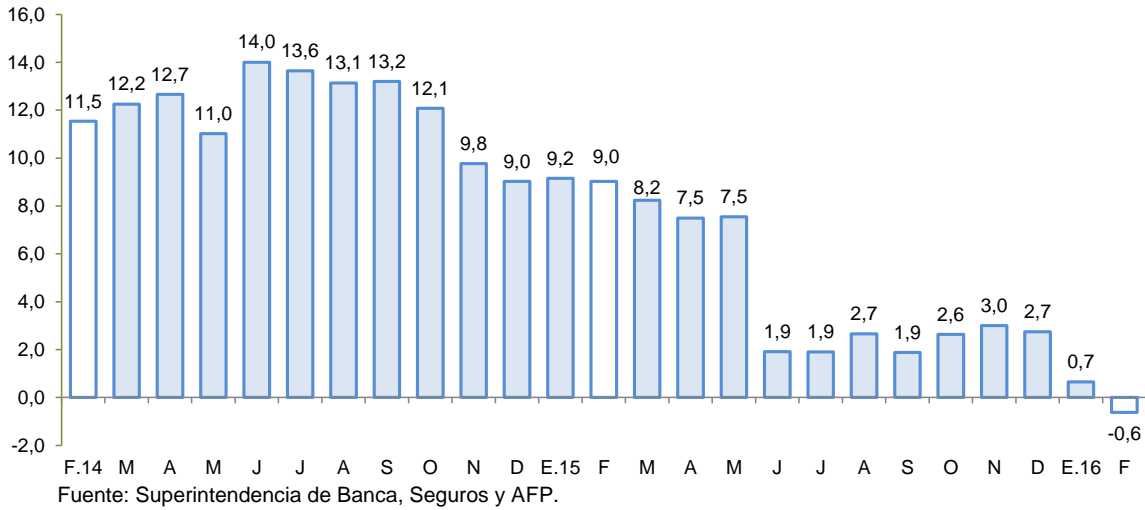

- El **ratio de dolarización** en los créditos alcanzó 29,4 por ciento al término de febrero, nivel menor en 5,8 de punto porcentual respecto a similar mes de 2015.

GRÁFICO Nº 6
ICA: TASA DE MOROSIDAD 1/ 2/
 (En porcentaje)

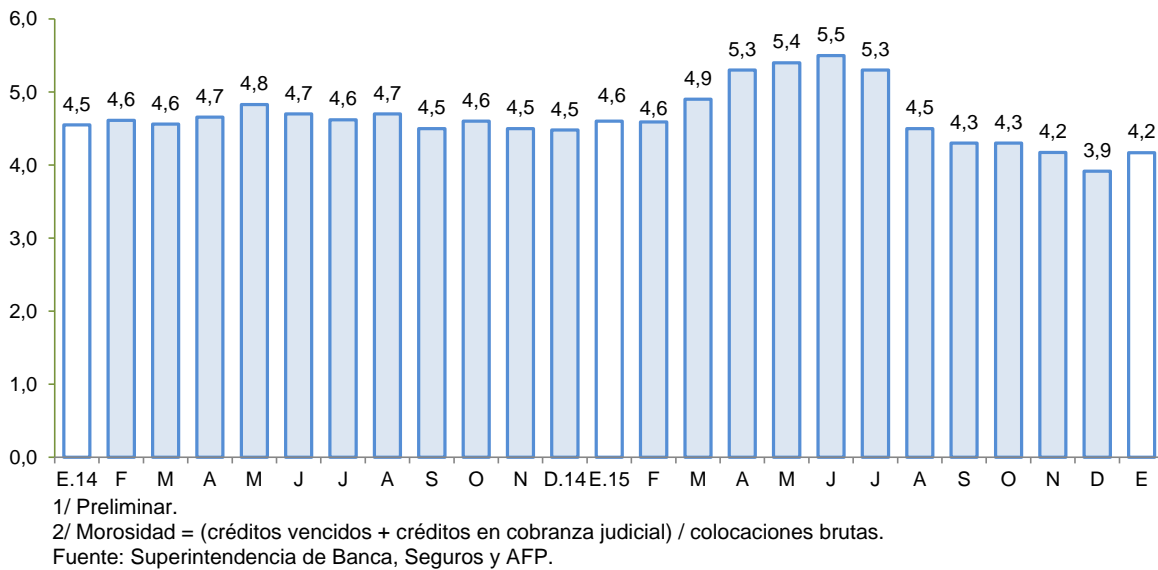

- Respecto a la morosidad, al término de enero alcanzó 4,2 por ciento, nivel menor en 0,4 de punto porcentual en comparación a similar mes del año pasado. Los mayores ratios se registraron en



las Edpymes (9,4 por ciento) y Empresas Financieras (6,5 por ciento) principalmente en créditos de consumo y a la micro y pequeña empresa.

2. Depósitos

- Los depósitos, sumaron S/ 2 553 millones al término de febrero y mostraron una disminución de 0,8 por ciento respecto de enero pasado, pero un crecimiento de 0,4 por ciento con relación a similar mes del año pasado. En el primer caso, por menores saldos del Banco de la Nación (-1,0 por ciento) debido al retiro por parte de clientes institucionales del sector público (Gobierno Regional y municipios) con la finalidad de efectuar el pago con proveedores del estado; mientras que en términos interanuales estuvo sustentado por los mayores saldos de la Banca Múltiple (6,0 por ciento) como de las Cajas Municipales (43,0 por ciento) por mejora en las tasas de interés de los depósitos a plazo. Contrariamente, la disminución a nivel de Cajas Rurales (-100,0 por ciento) se explicó por la intervención de la SBS a la Caja Rural Señor de Luren.
- Según tipo de depósito, destacó la mayor concentración de los depósitos de ahorro con una participación del 39,1 por ciento en el saldo total, mientras que los depósitos a la vista mostraron la mayor tasa de crecimiento interanual (17,7 por ciento). Por tipo de moneda, los depósitos estuvieron conformados en un 72,5 por ciento por moneda nacional, y los saldos respecto a febrero de 2015 denotaron un crecimiento de 0,6 por ciento, pero disminuyeron en 1,5 por ciento en comparación al mes anterior. De otro lado, los saldos en moneda extranjera se mantuvieron estables en comparación a similar mes del año anterior, y crecieron en 1,1 por ciento respecto del mes previo. Cabe indicar que, los saldos en moneda extranjera totalizaron US\$ 206 millones.

CUADRO N° 9
ICA: DEPÓSITOS
(Saldos en millones de soles)

	Saldos en millones de nuevos soles		Tasa de crecimiento (%)	
	Ene-16	Feb-16	Mes	12 Meses
Banco de la Nación	315	311	-1,0	33,6
Banca Múltiple	1 672	1 651	-1,2	6,0
Instituciones No Bancarias	587	591	0,7	-21,3
Financieras	11	17	51,4	120,2
Cajas Municipales	575	574	-0,3	43,0
Cajas Rurales	0	0	-	-100,0
TOTAL	2 573	2 553	-0,8	0,4
Vista	663	674	1,6	17,7
Ahorro	1 029	998	-3,0	3,0
A plazo	880	881	0,1	-12,0
MN	1 877	1 850	-1,5	0,6
ME	695	703	1,1	0,0
ME (Mill. US\$)	204	206	1,1	0,0

Fuente: SBS y AFP.

Elaboración: BCRP, Sucursal Huancayo. Departamento de Estudios Económicos.

GRÁFICO Nº 7
ICA: CRECIMIENTO DE LOS DEPÓSITOS
 (Variación % respecto a similar periodo del año anterior)

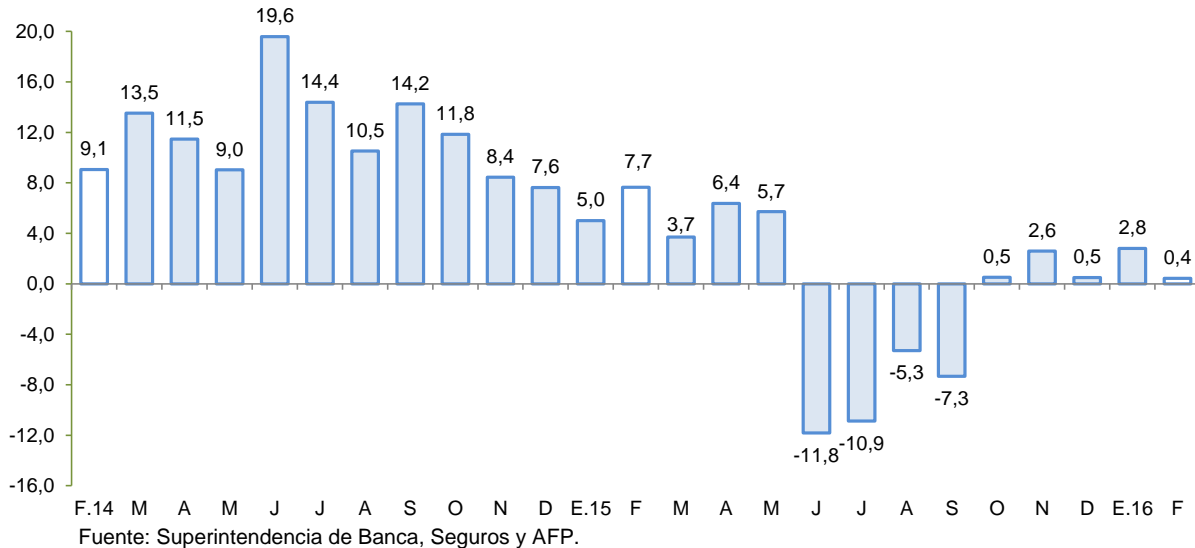

- La tasa de dolarización fue de 27,5 por ciento en febrero, fue mayor en 0,5 de punto porcentual respecto a similar mes del pasado año, lo que se explicó por la expectativa de apreciación del Dólar Americano.

IV. EJECUCIÓN DEL PRESUPUESTO DE GASTOS DEL GOBIERNO GENERAL

1. Ejecución del Presupuesto de Gastos Corrientes del Gobierno General

- En febrero, el gasto corriente no financiero aumentó 0,2 por ciento interanual en términos reales, debido a la expansión a nivel del Gobierno Nacional lo que contrarrestó la disminución del Gobierno Regional y de los municipios. Por genérica de gasto, el incremento se sustentó en las mayores compras de Bienes y Servicios además de mayores Transferencias.

CUADRO Nº 10
EJECUCIÓN DEL PRESUPUESTO DE GASTOS CORRIENTES 1/ 2/
 (Millones de soles)

	Febrero			Enero - Febrero		
	2 015	2 016	Var %real	2 015	2 016	Var %real
Gobierno Nacional	50,5	58,5	11,0	102,8	106,5	-0,9
Gobierno Regional	49,9	48,0	-7,9	101,9	102,4	-3,8
Gobiernos locales	18,2	17,7	-7,2	25,7	32,2	19,7
Total	118,6	124,2	0,2	230,4	241,1	0,1

1/ Información actualizada al 29 de febrero de 2016.

2/ Comprende el gasto en remuneraciones y en bienes y servicios.

Fuente: Ministerio de Economía y Finanzas.

Elaboración: BCRP, Sucursal Huancayo. Departamento de Estudios Económicos.

- Del mismo modo, en el primer bimestre de 2016, el gasto interanual se incrementó en 0,1 por ciento, en términos reales, motivado por el crecimiento del gasto de los gobiernos locales (19,7 por ciento), lo que contrarrestó la disminución del Gobierno Nacional (-0,9 por ciento) y Regional (-3,8 por ciento).



2. Ejecución del Presupuesto de Inversiones del Gobierno General

- La inversión pública en Ica correspondiente a los tres niveles de gobierno registró en el segundo mes del año S/ 40,3 millones siendo mayor en 74,9 por ciento con relación a febrero del año pasado, debido a que la mayor ejecución a nivel del Gobierno Nacional y Regional (118,3 y 351,7 por ciento, respectivamente).
- En el periodo de enero a febrero, la inversión pública sumó S/ 49,6 millones, mayor en 44,5 por ciento respecto al 2015, debido a la mayor ejecución del Gobierno Regional (328,0 por ciento) como de los municipios (15,3 por ciento). Es de precisar que, el presupuesto institucional modificado (PIM) para el 2016 es de S/ 755,9 millones ejecutándose sólo el 6,6 por ciento. Asimismo, en el mismo periodo bimestral, la inversión se orientó principalmente a Turismo, Transporte, Saneamiento y Educación, los que en conjunto representaron el 70,0 por ciento del total ejecutado. Por nivel de gobierno, los municipios registraron el mayor desembolso en inversiones con una participación de 46,3 por ciento.

CUADRO Nº 11
EJECUCIÓN DEL PRESUPUESTO DE INVERSIONES 1/ 2/
(Millones de soles)

	Febrero			Enero - Febrero		
	2 015	2 016	Var %real	2 015	2 016	Var %real
Gobierno Nacional	2,5	5,7	118,3	9,5	7,6	-23,4
Gobierno Regional	4,0	18,7	351,7	4,2	19,0	328,0
Gobiernos locales	15,6	16,0	-2,1	19,0	23,0	15,3
Inversión Pública	22,1	40,3	74,9	32,8	49,6	44,5

1/ Información actualizada al 29 de febrero de 2016.

2/ Comprende la adquisición de activos no financieros.

Fuente: Ministerio de Economía y Finanzas.

Elaboración: BCRP, Sucursal Huancayo. Departamento de Estudios Económicos.

GRÁFICO Nº 8
CRECIMIENTO DE LA EJECUCIÓN DEL PRESUPUESTO DE INVERSIONES
(Variación % real)

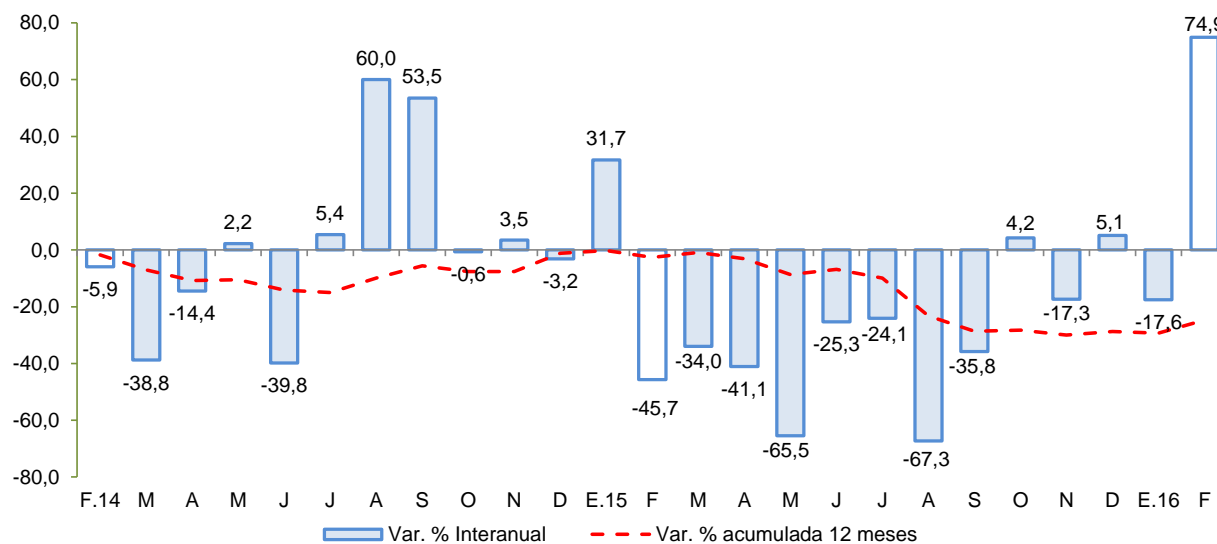

Fuente: MEF

Entre los principales proyectos que se vienen ejecutando destacan:

- Instalación del servicio de readaptación social en el nuevo establecimiento penitenciario de Ica, distrito de Santiago, provincia de Ica, con un presupuesto de S/ 210 millones para el 2016.
- Creación del servicio educativo especializado para alumnos del 2do grado de secundaria de educación básica regular con alto desempeño académico del departamento de Ica, con un presupuesto de S/ 43,8 millones.
- Ampliación y mejoramiento del sistema de abastecimiento de agua potable de la ciudad de Ica, provincia de Ica, con un presupuesto de S/ 38,0 millones.
- Instalación e implementación de medidas de prevención para el control de desbordes e inundaciones del río Pisco con un presupuesto de S/ 13,3 millones.
- Instalación e implementación de medidas de prevención para el control de desbordes e inundaciones del río Chincha con un PIM de S/ 12,4 millones.

V. ANEXOS



ANEXO 1

ICA: PRODUCCIÓN AGROPECUARIA 1/
(En toneladas)

PRODUCTOS	2015											2016		PRODUCTOS
	FEB	MAR	ABR	MAY	JUN	JUL	AGO	SET	OCT	NOV	DIC	ENE	FEB	
TOTAL AGRÍCOLA	122 321	122 755	87 549	106 193	118 994	157 306	128 915	142 099	132 150	179 940	125 853	129 724	117 483	TOTAL AGRÍCOLA
Alcachofa	0	0	0	0	0	287	1 898	5 974	9 101	6 721	731	0	0	Alcachofa
Algodón 2/	2 082	2 732	13 651	17 695	4 157	1 063	48	12	11	13	161	1 154	2 218	Algodón 2/
Camote	2 835	2 433	4 228	3 385	2 085	1 543	1 855	2 539	619	1 144	812	1 543	2 591	Camote
Cebolla amarilla	4 463	1 645	0	329	2 055	4 990	7 118	8 074	25 570	54 215	8 445	6 385	3 406	Cebolla amarilla
Cebolla cabeza roja	893	984	560	839	744	1 382	3 432	6 235	2 324	926	1 242	453	596	Cebolla cabeza roja
Espárrago	8 520	11 670	8 624	10 447	10 602	9 147	11 358	15 007	16 845	17 228	14 793	14 290	9 775	Espárrago
Maíz amarillo duro	22 572	12 406	14 116	10 878	13 154	14 061	20 963	28 991	11 839	10 783	7 200	13 972	20 546	Maíz amarillo duro
Maíz choclo	0	5	0	89	304	1 292	4 444	5 458	3 842	318	0	0	0	Maíz choclo
Mandarina	920	1 899	13 596	21 440	28 476	12 606	2 363	176	12	0	0	108	762	Mandarina
Mango	3 654	4 230	261	0	0	0	0	0	0	0	0	1 319	3 152	Mango
Naranja	0	0	0	370	4 942	15 954	3 608	552	52	0	0	0	0	Naranja
Olivo	0	0	0	0	227	1 144	1 890	1 497	0	0	0	0	0	Olivo
Palto	1 084	2 925	4 765	8 768	18 404	14 445	5 336	641	268	0	0	0	1 041	Palto
Pallar grano seco	17	58	0	50	138	1 699	1 128	466	756	1 361	204	10	18	Pallar grano seco
Páprika	6	383	113	340	327	427	373	275	263	67	0	158	38	Páprika
Papa	50	24	238	427	798	14 120	19 599	41 727	18 843	2 210	0	0	57	Papa
Pecano	0	0	25	351	1 281	406	0	0	0	0	0	0	0	Pecano
Sandía	2 231	1 417	858	589	57	136	436	99	866	2 263	3 949	2 666	1 990	Sandía
Tomate	18 037	13 706	2 464	1 960	2 556	3 346	2 328	2 226	2 738	29 468	13 917	13 998	12 635	Tomate
Uva	36 038	44 518	1 832	0	0	61	61	79	18 036	33 821	56 028	46 401	39 468	Uva
Yuca	0	0	0	0	115	794	485	480	0	0	40	0	0	Yuca
Zapallo	1 905	4 629	2 298	5 454	3 260	11 832	20 224	4 722	1 635	1 852	1 214	1 767	1 576	Zapallo
TOTAL PECUARIO	19 844	21 816	21 608	21 750	21 566	22 332	22 694	22 422	22 950	22 841	24 195	23 120	22 242	TOTAL PECUARIO
Carne 3/	4 590	6 197	5 990	6 634	5 882	6 690	6 376	5 939	6 170	6 117	7 144	5 927	5 236	Carne 3/
Carne de ave	4 162	5 772	5 573	6 162	5 413	6 218	5 900	5 443	5 725	5 673	6 635	5 457	4 827	Carne de ave
Carne de porcino	243	246	242	274	266	262	269	290	263	274	293	250	206	Carne de porcino
Carne de vacuno	160	156	149	171	178	186	179	179	159	146	184	191	178	Carne de vacuno
Carne de caprino	17	17	19	21	18	19	20	20	16	17	23	21	18	Carne de caprino
Carne de ovino	7	7	7	7	6	7	8	8	7	7	8	9	7	Carne de ovino
Huevos	11 252	11 398	11 556	11 496	11 478	11 614	11 874	12 038	12 079	12 139	12 450	12 612	12 695	Huevos
Leche de vacuno	19 844	21 816	21 608	21 750	21 566	22 332	22 694	22 422	22 950	22 841	24 195	23 120	22 242	Leche de vacuno

1/ Información preliminar.

2/ Incluye las variedades tanguis, hazera y pima.

3/ Peso neto.

Fuente: MINAGRI

Elaboración: BCRP, Sucursal Huancayo. Departamento de Estudios Económicos.



ANEXO 2

ICA: SUPERFICIE SEMBRADA 1/
(En hectáreas)

CULTIVO	2014-2015						2015-2016						CULTIVO	
	FEB	MAR	ABR	MAY	JUN	JUL	AGO	SET	OCT	NOV	DIC	ENE		FEB
Cultivos Transitorios														Cultivos Transitorios
Alcachofa	0	77	239	949	148	0	0	0	0	0	0	0	0	Alcachofa
Algodón 2/	1	57	393	800	95	477	971	6 034	2 547	153	32	0	4	Algodón 2/
Arveja grano verde	6	0	15	11	3	3	4	4	0	6	16	19	5	Arveja grano verde
Camote	61	74	125	38	39	34	49	102	76	246	56	20	65	Camote
Cebolla cabeza roja	41	31	83	110	60	72	17	24	11	0	0	14	58	Cebolla cabeza roja
Cebolla amarilla	0	30	247	323	705	350	121	111	12	10	60	7	0	Cebolla amarilla
Cebolla	42	62	330	433	765	422	139	136	24	11	60	21	58	Cebolla
Frijol grano seco	10	81	190	24	12	6	7	12	20	3	12	0	17	Frijol grano seco
Garbanzo grano seco	5	19	218	413	0	3	0	0	0	0	0	0	0	Garbanzo grano seco
Maíz amarillo duro	1 251	1 987	1 892	2 575	786	597	940	1 612	2 528	1 327	847	546	1 668	Maíz amarillo duro
Maíz choclo	16	174	252	890	202	7	14	2	0	0	0	0	3	Maíz choclo
Pallar grano seco	1 608	1 442	1 802	116	24	22	35	38	79	8	0	4	33	Pallar grano seco
Pallar grano verde	52	139	22	0	0	0	0	0	0	0	0	0	36	Pallar grano verde
Papa	0	207	937	1 615	87	1	8	14	10	0	18	0	9	Papa
Páprika	9	7	50	2	0	4	39	45	42	3	30	48	0	Páprika
Quinua	0	0	0	4	0	0	0	0	0	3	2	0	0	Quinua
Tomate	30	38	48	57	200	175	128	80	48	16	99	25	29	Tomate
Zapallo	139	639	416	62	55	57	60	62	65	62	23	16	78	Zapallo
Cultivos Permanentes														Cultivos Permanentes
Alfalfa	0	0	99	139	101	23	152	13	16	39	111	0	167	Alfalfa
Espárrago	2	0	26	0	0	16	0	45	22	10	0	6	20	Espárrago
Granado	100	112	4	2	12	22	15	4	26	53	58	0	0	Granado
Mandarina	0	0	0	27	4	0	119	24	8	0	0	0	0	Mandarina
Naranja	0	10	10	0	0	0	10	10	0	0	0	0	0	Naranja
Olivo	0	0	0	0	0	0	0	0	0	0	0	0	0	Olivo
Palta	3	6	20	19	9	0	89	91	26	0	8	0	0	Palta
Sandía	14	9	14	3	6	15	83	76	70	21	3	12	12	Sandía
Uva	115	90	192	5	19	39	29	106	17	2	31	40	4	Uva

1/ Cifras preliminares.

2/ Incluye las variedades tanguis, hazera y pima.

Fuente: DRA de Ica.

Elaboración: BCRP, Sucursal Huancayo. Departamento de Estudios Económicos.



ANEXO 3

ICA: PRODUCCIÓN MINERA 1/

PRODUCTOS	2015											2016		PRODUCTOS
	FEB	MAR	ABR	MAY	JUN	JUL	AGO	SET	OCT	NOV	DIC	ENE	FEB	
MINERÍA METÁLICA														MINERÍA METÁLICA
Hierro (TMF)	659 292	892 665	668 045	522 287	731 410	646 275	668 730	405 473	497 247	418 793	477 582	696 399	636 212	Hierro (TMF)
Zinc (TMF)	18 481	17 983	14 892	14 297	12 650	15 318	18 577	14 014	14 621	13 147	14 432	14 770	15 529	Zinc (TMF)
Cobre (TMF)	2 871	2 908	3 681	3 159	3 357	3 673	3 121	4 268	3 377	3 409	4 699	3 637	4 233	Cobre (TMF)
Plata (KGG)	9 214	11 184	11 198	11 069	12 306	10 236	11 733	10 178	8 127	10 364	10 983	9 969	9 828	Plata (KGG)
Plomo (TMF)	1 671	1 707	1 486	1 551	1 627	1 363	1 706	1 334	1 145	1 297	1 260	1 516	1 255	Plomo (TMF)
Oro (KGG)	24	37	47	21	24	28	26	20	20	17	14	13	23	Oro (KGG)

1/ Cifras preliminares

Fuente: MINEM.

Elaboración: BCRP, Sucursal Huancayo. Departamento de Estudios Económicos.



ANEXO 4

ICA: PRODUCCIÓN MANUFACTURERA PRIMARIA 1/
(Variación porcentual)

RAMAS DE ACTIVIDAD	2015 1/												2016	RAMAS DE ACTIVIDAD
	ENE	FEB	MAR	ABR	MAY	JUN	JUL	AGO	SET	OCT	NOV	DIC	ENE	
Refinación de Metales	-38,3	-23,3	-29,6	-1,5	-21,8	-1,9	58,1	-19,9	-74,6	-6,6	8,5	0,9	-14,7	Refinación de Metales
Estaño refinado	-38,3	-23,3	-29,6	-1,5	-21,8	-1,9	58,1	-19,9	-74,6	-6,6	8,5	0,9	-14,7	Estaño refinado
Hidrocarburos Líquidos	5,7	-4,1	-11,1	-22,6	-32,5	-20,6	-15,8	-24,0	-18,1	-10,6	-9,0	-3,2	-43,7	Hidrocarburos Líquidos
Glp	0,9	-5,4	-11,0	-21,4	-31,7	25,9	-10,4	-25,5	-19,4	-10,4	-9,4	-3,6	-43,0	Glp
Gasolina	6,7	-5,7	-13,3	-20,7	-31,6	-57,3	-17,6	-19,3	-14,5	-8,3	-6,1	-1,1	-43,0	Gasolina
Diesel	25,0	9,6	-1,0	-33,9	-38,6	-65,0	-28,5	-35,4	-26,6	-20,1	-18,6	-10,0	-48,8	Diesel
Productos pesqueros	-100,0	-	-	254,4	51,4	136,2	-95,7	-100,0	-	-	-	-	-	Productos pesqueros
Harina de pescado	-100,0	-	-	274,9	59,6	138,4	-95,8	-100,0	-	-	-	-	-	Harina de pescado
Aceite de pescado	-100,0	-	-	106,8	-4,3	112,9	-92,1	-100,0	-	-	-	-	-	Aceite de pescado
	-	-	-	-	-	-	-	-	-	-	-	-	-	
TOTAL	0,6	-6,2	-13,0	-2,0	-18,7	-12,7	-21,5	-23,6	-24,1	-10,2	4,4	10,4	-38,0	TOTAL

1/ Cifras preliminares

Fuente: MINEM y PRODUCE.

Elaboración: BCRP, Sucursal Huancayo. Departamento de Estudios Económicos.



ANEXO 5

ICA: EXPORTACIONES POR GRUPO DE PRODUCTO 1/
(Millones de US\$ FOB)

TIPO	2015											2016		TIPO
	FEB	MAR	ABR	MAY	JUN	JUL	AGO	SET	OCT	NOV	DIC	ENE	FEB	
PRODUCTOS TRADICIONALES	150	171	154	111	235	143	178	98	149	143	123	107	83	PRODUCTOS TRADICIONALES
Pesqueros	0	4	3	21	52	31	28	19	24	14	3	3	18	Pesqueros
Agrícolas	0	0	1	1	0	0	0	0	1	0	0	0	0	Agrícolas
Mineros	91	73	87	50	125	62	94	38	66	71	78	54	44	Mineros
Petróleo crudo y derivados	59	95	63	40	58	50	56	42	58	57	41	49	21	Petróleo crudo y derivados
PRODUCTOS NO TRADICIONALES	98	73	58	69	80	91	93	77	81	97	176	132	88	PRODUCTOS NO TRADICIONALES
Agropecuarios	80	54	46	52	55	77	67	61	65	81	157	119	73	Agropecuarios
Maderas y papeles, y sus manufacturas	1	1	1	1	1	1	2	1	1	1	1	1	1	Maderas y papeles, y sus manufacturas
Metal - mecánico	0	0	0	0	0	0	0	1	0	0	0	0	0	Metal - mecánico
Minería no metálica	2	1	1	0	1	1	1	0	2	1	1	1	1	Minería no metálica
Pesqueros	5	6	4	6	8	5	6	6	6	6	6	4	6	Pesqueros
Químicos	0	0	0	0	0	0	0	0	0	0	0	0	0	Químicos
Sidero - metalúrgico y joyería	0	0	0	1	4	0	11	0	0	0	4	0	1	Sidero - metalúrgico y joyería
Textiles	10	10	6	8	11	6	7	8	6	7	7	7	7	Textiles
Otros	0	0	0	0	0	0	0	0	0	0	0	0	0	Otros
OTROS 2/	0	0	0	0	0	0	0	0	0	0	0	0	0	OTROS
TOTAL EXPORTACIONES	248	244	212	180	314	234	272	176	230	239	299	239	171	TOTAL EXPORTACIONES

1/ Cifras Preliminares.

2/ Varios incluido joyería.

Fuente: SUNAT.

Elaboración: BCRP, Sucursal Huancayo. Departamento de Estudios Económicos.



ANEXO 6

**ICA: IMPORTACIONES POR EL PUERTO DE PISCO 1/
(Millones de US\$ FOB)**

GRUPO DE PRODUCTOS	2015 1/											2016		GRUPO DE PRODUCTOS	
	FEB	MAR	ABR	MAY	JUN	JUL	AGO	SET	OCT	NOV	DIC	ENE	FEB		
I. BIENES DE CONSUMO	0,0	0,0	0,0	0,1	0,0	0,0	0,0	0,0	0,0	0,0	0,0	0,0	0,0	0,0	I. BIENES DE CONSUMO
Bienes de consumo no duradero	0,0	0,0	0,0	0,0	0,0	0,0	0,0	0,0	0,0	0,0	0,0	0,0	0,0	0,0	Bienes de consumo no duradero
Bienes de consumo duradero	0,0	0,0	0,0	0,0	0,0	0,0	0,0	0,0	0,0	0,0	0,0	0,0	0,0	0,0	Bienes de consumo duradero
II. MATERIAS PRIMAS Y PROD. INTERMEDIOS	26,2	16,9	8,9	20,4	28,1	28,3	21,6	42,1	13,2	17,1	19,4	27,0	5,8	II. MATERIAS PRIMAS Y PROD. INTERMEDIOS	
Combustibles, lubricantes y prod. conexos	0,1	0,1	0,0	0,1	0,1	0,1	0,1	0,1	0,9	0,0	0,0	0,0	0,0	0,0	Combustibles, lubricantes y prod. conexos
MP y prod. intermedios para la agricultura	7,6	2,8	0,0	4,6	3,5	4,5	3,4	6,1	2,8	2,9	4,6	0,0	3,7	MP y prod. intermedios para la agricultura	
MP y prod. intermedios para la industria	18,5	14,0	8,9	15,7	24,5	23,7	18,1	35,9	9,5	14,2	14,8	27,0	2,0	MP y prod. intermedios para la industria	
III. BIENES DE CAPITAL Y MATERIALES DE CONST.	0,0	30,0	0,0	27,0	65,8	13,5	2,3	0,0	10,8	15,7	6,7	0,0	0,0	III. BIENES DE CAPITAL Y MATERIALES DE CONST.	
Materiales de construcción	0,0	0,0	0,0	4,0	8,0	0,0	0,0	0,0	1,8	0,0	0,0	0,0	0,0	Materiales de construcción	
Bienes de capital para la agricultura	0,0	0,0	0,0	0,0	0,0	0,0	0,0	0,0	0,0	0,0	0,0	0,0	0,0	Bienes de capital para la agricultura	
Bienes de capital para la industria	0,0	30,0	0,0	9,9	40,9	13,5	2,3	0,0	9,0	15,7	6,7	0,0	0,0	Bienes de capital para la industria	
Equipos de transporte	0,0	0,0	0,0	13,0	16,8	0,0	0,0	0,0	0,0	0,0	0,0	0,0	0,0	Equipos de transporte	
TOTAL	26,2	46,9	8,9	47,4	93,9	41,8	23,9	42,1	24,0	32,8	26,1	27,0	5,8	TOTAL	

1/ Cifras Preliminares.

Fuente: SUNAT.

Elaboración: BCRP, Sucursal Huancayo. Departamento de Estudios Económicos.

ANEXO 7

ICA: INGRESOS CORRIENTES DEL GOBIERNO CENTRAL
(Millones de soles)

	2015												2016		
	FEB	MAR	ABR	MAY	JUN	JUL	AGO	SET	OCT	NOV	DIC	ENE	FEB		
I. INGRESOS TRIBUTARIOS	49	150	67	70	111	73	66	66	66	72	59	69	54	I. INGRESOS TRIBUTARIOS	
1). Impuesto a la Renta	19	103	30	20	17	19	20	21	18	20	21	27	21	1). Impuesto a la Renta	
Personas Naturales	5	6	10	8	5	6	6	6	6	6	6	8	6	Personas Naturales	
Personas Jurídicas	14	13	9	9	11	11	13	14	12	13	13	18	15	Personas Jurídicas	
Regularización	0	84	11	2	1	1	1	1	1	0	1	0	0	Regularización	
2). Impuesto a las Importaciones	0	0	0	1	2	2	1	2	0	1	0	0	0	2). Impuesto a las Importaciones	
3). Impuesto General a las Ventas (IGV)	26	43	27	43	85	47	39	36	42	45	31	38	29	3). Impuesto General a las Ventas (IGV)	
Operaciones Internas	18	19	15	19	26	21	23	19	23	24	19	22	24	Operaciones Internas	
Operaciones Externas	9	24	12	24	59	25	16	17	19	21	11	16	5	Operaciones Externas	
4. Impuesto Selectivo al Consumo (ISC)	0	0	0	0	1	1	0	1	0	1	1	1	1	4. Impuesto Selectivo al Consumo (ISC)	
5). Otros Ingresos Tributarios	3	3	9	5	7	5	5	5	5	6	6	3	3	5). Otros Ingresos Tributarios	
II. INGRESOS NO TRIBUTARIOS	3	2	2	2	3	2	2	1	3	3	10	1	2	II. INGRESOS NO TRIBUTARIOS	
TOTAL INGRESOS (I+II)	52	152	69	72	114	75	68	68	70	75	69	70	56	TOTAL INGRESOS (I+II)	

Fuente: Superintendencia Nacional de Administración Tributaria - SUNAT

Elaboración: BCRP, Sucursal Huancayo. Departamento de Estudios Económicos.



ANEXO 8

ICA: EJECUCIÓN DEL PRESUPUESTO DE GASTOS DEL GOBIERNO NACIONAL 1/
(Millones de soles)

	2015											2016		
	FEB	MAR	ABR	MAY	JUN	JUL	AGO	SET	OCT	NOV	DIC	ENE	FEB	
GASTOS NO FINANCIEROS	53,0	68,5	72,7	51,8	61,8	72,0	68,8	71,8	68,9	66,4	128,8	49,9	64,2	GASTOS NO FINANCIEROS
a. GASTOS CORRIENTES	50,5	60,5	56,9	49,6	55,1	68,8	62,4	62,0	61,6	55,8	106,0	48,0	58,5	a. GASTOS CORRIENTES
1. Personal y obligaciones sociales	21,3	21,2	21,1	22,3	22,9	26,5	24,7	21,7	21,9	22,3	26,7	24,8	22,9	1. Personal y obligaciones sociales
2. Pensiones y prestaciones sociales	16,5	16,9	18,4	16,2	16,4	30,6	17,0	16,2	18,2	16,1	30,1	16,2	16,6	2. Pensiones y prestaciones sociales
3. Bienes y servicios	9,9	17,6	11,1	9,6	11,7	10,3	15,8	13,6	17,6	13,3	34,1	6,3	11,3	3. Bienes y servicios
4. Donaciones y transferencias 2/	0,0	0,3	0,1	0,1	1,3	0,2	0,1	0,1	0,1	1,7	2,2	0,2	0,1	4. Donaciones y transferencias
5. Otros gastos	2,7	4,5	6,1	1,4	3,0	1,2	4,8	10,4	3,8	2,4	12,9	0,5	7,5	5. Otros gastos
b. GASTOS DE CAPITAL	2,5	8,0	15,8	2,3	6,7	3,2	6,4	9,8	7,3	10,7	22,8	2,0	5,7	b. GASTOS DE CAPITAL
1. Adquisición de activos no financieros	2,5	5,3	15,8	2,3	3,2	3,2	4,3	9,8	7,3	10,6	21,0	2,0	5,7	1. Adquisición de activos no financieros
2. Donaciones y transferencias 2/	0,0	2,7	0,0	0,0	3,6	0,0	2,1	0,0	0,0	0,0	1,7	0,0	0,0	2. Donaciones y transferencias
3. Otros gastos de capital	0,0	0,0	0,0	0,0	0,0	0,0	0,0	0,0	0,0	0,0	0,0	0,0	0,0	3. Otros gastos de capital

1/ Información actualizada al 29 de febrero de 2016.

2/ Neto de transferencias intergubernamentales.

Fuente: Ministerio de Economía y Finanzas.

Elaboración: BCRP, Sucursal Huancayo. Departamento de Estudios Económicos.

ANEXO 9

ICA: EJECUCIÓN DEL PRESUPUESTO DE GASTOS DEL GOBIERNO REGIONAL 1/
(Millones de soles)

	2015											2016		
	FEB	MAR	ABR	MAY	JUN	JUL	AGO	SET	OCT	NOV	DIC	ENE	FEB	
GASTOS NO FINANCIEROS	53,8	47,0	53,3	52,6	66,5	92,6	91,1	61,0	83,2	70,4	119,2	54,8	66,6	GASTOS NO FINANCIEROS
a. GASTOS CORRIENTES	49,9	42,9	49,7	51,2	62,7	51,1	53,9	52,7	53,4	60,3	101,6	54,5	48,0	a. GASTOS CORRIENTES
1. Personal y obligaciones sociales	36,7	27,0	32,5	31,4	45,0	30,4	34,5	34,3	34,2	40,3	49,4	41,0	34,5	1. Personal y obligaciones sociales
2. Pensiones y prestaciones sociales	7,8	7,5	7,6	7,7	7,6	9,5	7,7	7,9	7,6	7,7	12,2	10,6	7,8	2. Pensiones y prestaciones sociales
3. Bienes y servicios	5,4	8,3	9,5	12,2	10,1	11,0	11,7	10,3	11,6	12,4	39,9	2,8	5,6	3. Bienes y servicios
4. Donaciones y transferencias	0,0	0,0	0,0	0,0	0,0	0,0	0,0	0,0	0,0	0,0	0,0	0,0	0,0	4. Donaciones y transferencias
5. Otros gastos	0,0	0,0	0,1	0,0	0,0	0,1	0,0	0,3	0,1	0,0	0,1	0,0	0,0	5. Otros gastos
b. GASTOS DE CAPITAL	4,0	4,2	3,6	1,4	3,8	41,4	37,2	8,3	29,8	10,1	17,5	0,4	18,7	b. GASTOS DE CAPITAL
1. Adquisición de activos no financieros	4,0	4,2	3,6	1,4	3,8	5,9	11,5	8,3	29,8	10,1	17,5	0,4	18,7	1. Adquisición de activos no financieros
2. Donaciones y transferencias	0,0	0,0	0,0	0,0	0,0	35,5	25,7	0,0	0,0	0,0	0,0	0,0	0,0	2. Donaciones y transferencias
3. Otros gastos de capital	0,0	0,0	0,0	0,0	0,0	0,0	0,0	0,0	0,0	0,0	0,0	0,0	0,0	3. Otros gastos de capital

1/ Información actualizada al 29 de febrero de 2016.

Fuente: Ministerio de Economía y Finanzas.

Elaboración: BCRP, Sucursal Huancayo. Departamento de Estudios Económicos.



ANEXO 10

ICA: EJECUCIÓN DEL PRESUPUESTO DE GASTOS DE LOS GOBIERNOS LOCALES 1/
(Millones de soles)

	2015											2016		
	FEB	MAR	ABR	MAY	JUN	JUL	AGO	SET	OCT	NOV	DIC	ENE	FEB	
GASTOS NO FINANCIEROS	33,9	39,0	35,6	33,8	35,6	64,1	29,8	37,4	46,6	45,8	113,7	21,5	33,7	GASTOS NO FINANCIEROS
a. GASTOS CORRIENTES	18,2	22,4	17,5	19,2	17,5	21,8	16,9	17,0	20,5	17,8	32,0	14,5	17,7	a. GASTOS CORRIENTES
1. Personal y obligaciones sociales	6,7	7,7	5,2	6,0	5,0	7,6	4,5	4,7	5,1	4,9	7,5	6,3	4,7	1. Personal y obligaciones sociales
2. Pensiones y prestaciones sociales	0,8	0,9	0,7	1,0	1,1	1,0	1,2	1,1	1,8	1,3	3,1	0,4	0,7	2. Pensiones y prestaciones sociales
3. Bienes y servicios	9,5	13,3	11,0	11,6	11,0	12,9	10,6	10,8	13,2	10,9	20,6	7,3	11,9	3. Bienes y servicios
4. Donaciones y transferencias	0,0	0,0	0,0	0,0	0,0	0,0	0,0	0,0	0,0	0,0	0,0	0,0	0,2	4. Donaciones y transferencias
5. Otros gastos	1,2	0,5	0,5	0,5	0,5	0,3	0,5	0,4	0,4	0,7	0,9	0,3	0,3	5. Otros gastos
b. GASTOS DE CAPITAL	15,6	16,7	18,1	14,7	18,0	42,3	12,9	20,4	26,2	27,9	81,7	7,0	16,0	b. GASTOS DE CAPITAL
1. Adquisición de activos no financieros	15,6	16,7	14,6	14,7	18,0	42,3	12,8	20,4	26,2	27,9	81,7	7,0	16,0	1. Adquisición de activos no financieros
2. Donaciones y transferencias	0,0	0,0	3,5	0,0	0,0	0,0	0,0	0,0	0,0	0,0	0,0	0,0	0,0	2. Donaciones y transferencias
3. Otros gastos de capital	0,0	0,0	0,0	0,0	0,0	0,0	0,0	0,0	0,0	0,0	0,0	0,0	0,0	3. Otros gastos de capital

1/ Información actualizada al 29 de febrero de 2016.

Fuente: Ministerio de Economía y Finanzas.

Elaboración: BCRP, Sucursal Huancayo. Departamento de Estudios Económicos.

ANEXO 11

ICA: MOROSIDAD 1/
(En porcentajes)

	2015												2016	
	ENE	FEB	MAR	ABR	MAY	JUN	JUL	AGO	SET	OCT	NOV	DIC	ENE	
I. BANCA MÚLTIPLE	3,7	3,7	4,2	4,8	4,8	4,8	4,6	4,6	4,3	4,4	4,3	4,0	4,4	I. BANCA MÚLTIPLE
II. INSTITUCIONES NO BANCARIAS														II. INSTITUCIONES NO BANCARIAS
Empresas Financieras	6,3	6,4	6,1	6,2	6,4	7,5	7,7	8,0	7,4	7,0	6,9	6,6	6,5	Empresas Financieras
Cajas Municipales	5,6	5,6	5,6	5,6	5,7	6,2	5,9	5,9	5,8	5,8	5,4	5,0	5,3	Cajas Municipales
Cajas Rurales	17,5	18,3	19,2	19,2	19,9	20,1	20,2	23,6	25,3	-	-	-	-	Cajas Rurales
Edpymes	6,9	6,2	6,8	8,3	9,0	9,8	9,4	9,6	9,4	9,5	8,8	8,3	9,4	Edpymes
III. ENTIDADES ESTATALES														III. ENTIDADES ESTATALES
Banco de la Nación 2/	0,8	0,8	0,9	0,9	0,9	1,0	1,1	1,1	1,1	1,0	1,1	1,0	1,0	Banco de la Nación 2/
Agrobanco 3/	0,4	0,3	0,4	5,0	0,5	0,3	0,3	0,3	0,3	0,3	0,3	0,2	0,4	Agrobanco 3/
Total	4,6	4,6	4,9	5,3	5,4	5,5	5,3	4,5	4,3	4,3	4,2	3,9	4,2	Total

1/ Cifras preliminares.

2/ Sólo considera los créditos de consumo e hipotecario

3/ No considera los créditos a las demás empresas del sector.

Fuente: SBS

Elaboración: BCRP, Sucursal Huancayo. Departamento de Estudios Económicos.