

**BANCO CENTRAL DE RESERVA DEL PERÚ**  
SUCURSAL HUANCAYO



**ICA: Síntesis de Actividad Económica  
Enero 2016<sup>1</sup>**

**Departamento de Estudios Económicos**

*El Banco Central de Reserva del Perú (BCRP) ha considerado presentar un conjunto de indicadores sectoriales de actividad económica con la finalidad de poder realizar el seguimiento del desempeño de la economía departamental. Para el sector real, se ha utilizado el Valor Bruto de Producción a precios del año 2007 para los sectores disponibles. Cabe señalar que a partir de enero 2014, el Instituto Nacional de Estadística (INEI) ha realizado el cambio de año base (de 1994 a 2007) para la construcción del Producto Bruto Interno (PBI) nacional, estando en elaboración la desagregación departamental. En la medida que se publique referida información, el BCRP volvería a elaborar para cada departamento un indicador agregado de actividad económica.*

<sup>1</sup> En el presente informe participaron Francisco Callupe Casaño y Sergio Carrasco Mamani.

## ÍNDICE

	<i>Página</i>
<b>RESUMEN EJECUTIVO.....</b>	<b>3</b>
<b>I. ACTIVIDAD PRODUCTIVA.....</b>	<b>5</b>
1. Actividad primaria.....	5
1.1 Sector agropecuario.....	5
1.2 Sector pesca.....	6
1.3 Sector minería.....	7
2. Otros indicadores sectoriales.....	8
2.1 Sub sector manufactura primaria.....	8
2.2 Arribos a los establecimientos de hospedaje.....	9
<b>II. SECTOR EXTERNO.....</b>	<b>10</b>
1. Exportaciones.....	10
<b>III. CRÉDITO Y DEPÓSITOS.....</b>	<b>11</b>
1. Créditos.....	11
2. Depósitos.....	13
<b>IV. EJECUCIÓN DEL PRESUPUESTO DE GASTOS DEL GOBIERNO GENERAL.....</b>	<b>15</b>
1. Ejecución del Presupuesto de Gastos Corrientes del Gobierno General.....	15
2. Ejecución del Presupuesto de Inversiones del Gobierno General.....	15
<b>V. ANEXOS.....</b>	<b>17</b>



## RESUMEN EJECUTIVO

---

### Principales hechos de importancia

- En cuanto a la actividad primaria, en el primer mes del año se observó resultados mixtos. Así los sectores agropecuario y pesca crecieron en 8,7 y 109,3 por ciento, respectivamente; mientras que la minería cayó en 4,1 por ciento.
- Respecto a los otros indicadores de actividad económica en la región, destacó en febrero el crecimiento del crédito directo total (0,7 por ciento). Contrariamente, mostraron resultados negativos la producción industrial primaria (-38,0 por ciento) y la inversión pública (-17,6 por ciento).

### Actividad primaria

- El **sector agropecuario** creció 8,7 por ciento interanual en enero, debido a la mayor producción agrícola (10,4 por ciento) y pecuaria (5,4 por ciento). En el primer caso, por el incremento de la producción de espárrago (13,4 por ciento), uva (17,4 por ciento), maíz amarillo duro (9,0 por ciento), cebolla cabeza amarilla (5,2 por ciento), zapallo (4,1 por ciento) y camote (1,7 por ciento); mientras que en el segundo grupo se sustentó en el incremento de huevo (12,2 por ciento).
- La **actividad pesquera** creció 109,3 por ciento interanual, por la mayor pesca para consumo humano indirecto, contribuyendo en este caso el levantamiento de la veda para la captura de anchoveta.
- La **actividad minera** disminuyó 4,1 por ciento interanual, por la menor extracción de metales básicos como hierro (-5,0 por ciento) y zinc (-6,3 por ciento).

### Otros indicadores de actividad económica

- La **actividad manufacturera primaria** cayó 38,0 por ciento, con relación a enero de 2015, debido a la menor refinación de estaño (-14,7 por ciento) y producción de hidrocarburos líquidos (-43,7 por ciento).
- El **crédito directo total** en la región (S/ 3 971 millones) creció 0,7 por ciento con relación a enero de 2015. Los **créditos de consumo e hipotecario** registraron crecimientos de 12,3 y 7,8 por ciento respectivamente.
- Por su parte, la **inversión pública** (S/ 9,3 millones) disminuyó 17,6 por ciento, ante la contracción de la ejecución del Gobierno Nacional (-73,5 por ciento). En cuanto a los proyectos de inversión pública con mayor desembolso en el mes, destacaron: Instalación de los sistema de agua potable y alcantarillado del distrito de Marcona, provincia de Nazca (S/ 1,8 millones); Mejoramiento de vías en el centro poblado Cerrillo, distrito de Yauca del Rosario, provincia de Ica (S/ 0,8 millones); Mejoramiento integral de los servicios educativos en la I.E. secundaria San Juan, distrito de Marcona (S/ 0,7 millones); Creación de pistas y veredas del AA.HH. 28 de Julio, en el distrito de Pueblo Nuevo, en la provincia de Chincha (S/ 0,5 millones) y Mejoramiento y ampliación del muro de contención del río Aja para la reducción de riesgo de desastre en el sector de Orcona Bajo, provincia de Nazca (S/ 0,4 millones).

**CUADRO N° 1**  
**OTROS INDICADORES DE ACTIVIDAD ECONÓMICA**  
 (Variación % respecto a similar mes del año anterior)

	<b>Ago. 15</b>	<b>Set.15</b>	<b>Oct. 15</b>	<b>Nov. 15</b>	<b>Dic. 15</b>	<b>Ene. 16</b>
Producción industrial primaria 1/	↓ -23,6	↓ -24,1	↓ -10,2	↑ 4,4	↑ 10,4	↓ -38,0
Arribos a los establec. de hospedaje	↓ -2,5	↓ -2,2	↑ 1,3	↓ -17,1	↓ -5,0	
Crédito total 2/	↑ 2,7	↑ 1,9	↑ 2,6	↑ 3,0	↑ 2,7	↑ 0,7
Crédito de consumo 2/	↑ 11,2	↑ 11,8	↑ 12,2	↑ 12,3	↑ 12,6	↑ 12,3
Crédito hipotecario 2/	↑ 7,7	↑ 8,6	↑ 8,3	↑ 7,8	↑ 8,0	↑ 7,8
Inversión pública 2/	↓ -67,3	↓ -35,8	↑ 4,2	↓ -17,3	↑ 5,9	↓ -17,6

1/ En términos reales.

2/ En términos nominales.

Fuentes: BCRP - Sucursal Huancayo, MINEM, PRODUCE, MINCETUR, SBS y MEF.

,

## I. ACTIVIDAD PRODUCTIVA

### 1. Actividad primaria

#### 1.1 Sector agropecuario

- La actividad agropecuaria creció 8,7 por ciento en el primer mes del año, por la mayor producción agrícola (10,4 por ciento) y pecuaria (5,4 por ciento).

**CUADRO N° 2**  
**SECTOR AGROPECUARIO 1/**  
(Toneladas)

Subsectores	Estructura Porcentual 2014 2/	Enero			Contribución al crecimiento 3/
		2015	2016	Var. %	
<b>PRODUCCIÓN AGRÍCOLA</b>	<b>66,8</b>			<b>10,4</b>	<b>6,9</b>
<b>Orientado al mercado externo</b>					
<b>y agroindustria 2/</b>	<b>57,1</b>			<b>10,4</b>	<b>6,6</b>
Espárrago	19,2	12 597	14 290	13,4	2,6
Uva	11,5	39 524	46 401	17,4	5,0
Algodón 1/	6,6	3 086	1 154	-62,6	-2,5
Tomate	3,9	13 518	13 998	3,5	0,2
Maíz amarillo duro	3,6	12 813	13 972	9,0	0,4
Cebolla cabeza amarilla	3,6	6 069	6 385	5,2	0,1
Páprika	2,6	0	158	-	0,0
Mandarina	2,3	0	108	-	0,0
Palto	2,3	0	0	-	0,0
Alcachofa	1,5	0	0	-	0,0
Pallar grano seco	1,0	5	10	96,4	0,0
Tangelo	0,8	0	0	-	0,0
Pecano	0,6	0	0	-	0,0
<b>Orientado al mercado interno 2/</b>	<b>9,6</b>			<b>9,7</b>	<b>0,3</b>
Papa	2,1	0	0	-	0,0
Zapallo	0,9	1 697	1 767	4,1	0,0
Alfalfa	0,8	13 399	13 592	1,4	0,0
Maíz choclo	0,4	0	0	-	0,0
Camote	0,4	1 517	1 543	1,7	0,0
<b>PRODUCCIÓN PECUARIA</b>	<b>33,2</b>			<b>5,4</b>	<b>1,8</b>
Huevo	16,8	11 237	12 612	12,2	2,2
Carne de ave 4/	13,4	5 716	5 457	-4,5	-0,6
<b>SECTOR AGROPECUARIO 1/</b>	<b>100,0</b>			<b>8,7</b>	<b>8,7</b>

1/ Cifras preliminares.

2/ A precios de 2007

3/ En base a la estructura de similar periodo de 2015.

4/ Peso neto.

Fuente: Ministerio de Agricultura y Riego.

Elaboración: BCRP, Sucursal Huancayo. Departamento de Estudios Económicos.

- La expansión del subsector agrícola en enero (10,4 por ciento), obedeció a la mayor producción orientada al mercado externo y agroindustria (10,4 por ciento) debido al incremento de la producción de espárrago (13,4 por ciento), uva (17,4 por ciento), maíz amarillo duro (9,0 por ciento) y cebolla cabeza amarilla (5,2 por ciento). En el caso del espárrago por mayores rendimientos debido a que las condiciones climáticas la favorecieron; en uva por adelanto de las cosechas como por mayores áreas sembradas; en maíz amarillo duro se sustentó por la sustitución del cultivo algodón; mientras que en el último caso se sustentó por la mayor demanda externa principalmente de Estados Unidos de América. Con relación a la producción

para el mercado interno (9,7 por ciento), su incremento se explicó por el aumento en la producción de zapallo (4,1 por ciento) y camote (1,7 por ciento). Al respecto, se habrían adelantado las cosechas para evitar efectos negativos de la mayor temperatura en los mencionados cultivos.

- Respecto al sub sector pecuario, el incremento de 5,4 por ciento en el mes, obedeció a la mayor producción de huevo (12,2 por ciento) puesto que disminuyó la de carne de ave (-4,5 por ciento). Cabe destacar que, en cuanto a la participación en el VBP del sub sector, lideraron la producción de carne de ave (35,5 por ciento) y huevos (55,3 por ciento), por la actividad avícola intensiva de las granjas asentadas principalmente en la provincia de Chincha.
- Con relación a las siembras, en lo que va de la campaña 2015 – 2016, se instaló 22,5 mil hectáreas, nivel menor en 23,5 por ciento respecto a la campaña anterior. Del total el 91,1 por ciento correspondió a cultivos transitorios y el resto a permanentes. En cuanto a los transitorios, la disminución de 25,5 por ciento, se debió a menores siembras en algodón (-34,5 por ciento), maíz amarillo duro (-10,4 por ciento) y quinua (-98,6 por ciento).

**CUADRO N° 3**  
**SUPERFICIE SEMBRADA 1/**  
(Hectáreas)

	Campaña agrícola 2/		Variación	
	2014/2015	2015/2016	Absoluta	Porcentual
<b>CULTIVOS TRANSITORIOS</b>	<b>27 463</b>	<b>20 463</b>	<b>-7 001</b>	<b>-25,5</b>
Alcachofa	22	0	-22	-100,0
Algodón 3/	14 843	9 716	-5 127	-34,5
Camote	713	544	-169	-23,7
Cebolla 4/	339	389	50	14,7
Maíz amarillo duro	8 491	7 606	-885	-10,4
Pallar grano seco	448	164	-284	-63,5
Papa	99	50	-49	-49,5
Páprika	296	207	-90	-30,3
Quinua	350	5	-345	-98,6
Tomate	487	395	-91	-18,8
Zapallo	561	287	-273	-48,8
Otros	816	1 101	285	34,9
<b>CULTIVOS PERMANENTES</b>	<b>1 911</b>	<b>2 001</b>	<b>90</b>	<b>4,7</b>
Espárrago	269	77	-193	-71,6
Granada	178	157	-21	-12,1
Mandarina	19	151	132	694,2
Palta	21	208	187	913,8
Uva	315	225	-90	-28,6
Otros	1 109	1 184	75	6,7
<b>Total</b>	<b>29 374</b>	<b>22 463</b>	<b>-6911</b>	<b>-23,5</b>

1/ Cifras preliminares.

2/ Corresponde al periodo de agosto a enero.

3/ Incluye las variedades tanguis, hazera y pima.

4/ Incluye las variedades roja, amarilla y china.

Fuente: Dirección Regional de Agricultura de Ica.

Elaboración: BCRP, Sucursal Huancayo. Departamento de Estudios Económicos.

## 1.2 Sector pesca

- La actividad pesquera creció 109,3 por ciento en enero respecto a similar mes de 2015, sustentado en el incremento de la pesca para consumo indirecto (1 754,6 por ciento) ante el levantamiento de la pesca de anchoveta para la industria de harina y aceite de pescado. De otro lado, cayó la pesca para consumo humano directo (-58,0 por ciento), ante la menor presencia de especies de aguas frías por el incremento de la temperatura del mar, en fresco (-53,5 por ciento), curado (-69,6 por ciento) y enlatado (-47,9 por ciento).

**CUADRO N° 4**  
**SECTOR PESCA 1/**  
(En toneladas)

Destino	Enero		Var. %2/
	2015	2016	
<b>Consumo Humano Directo</b>			<b>- 58,0</b>
Fresco	2 729	1 269	- 53,5
Enlatado	252	131	- 47,9
Curado	1 207	367	- 69,6
Congelado	275	82	- 70,2
<b>Consumo Humano Indirecto</b>			<b>1 754,6</b>
Anchoveta	0	39 717	-
Otras especies	2 324	2 418	4,0
<b>SECTOR PESCA 2/</b>			<b>109,3</b>

1/ Cifras preliminares.

2/ A precios de 2007.

Fuente: Ministerio de la Producción y Dirección Regional de Producción de Ica.

Elaboración: BCRP, Sucursal Huancayo. Departamento de Estudios Económicos.

- El precio promedio de la harina de pescado en enero fue de US\$ 1 612 por tonelada, nivel menor en 5,7 por ciento respecto al mes previo, y en 24,4 por ciento con relación a similar mes de 2015.

**GRÁFICO N° 1**  
**COTIZACIÓN INTERNACIONAL DE LA HARINA DE PESCADO**  
(Hamburgo – US\$/Tm)

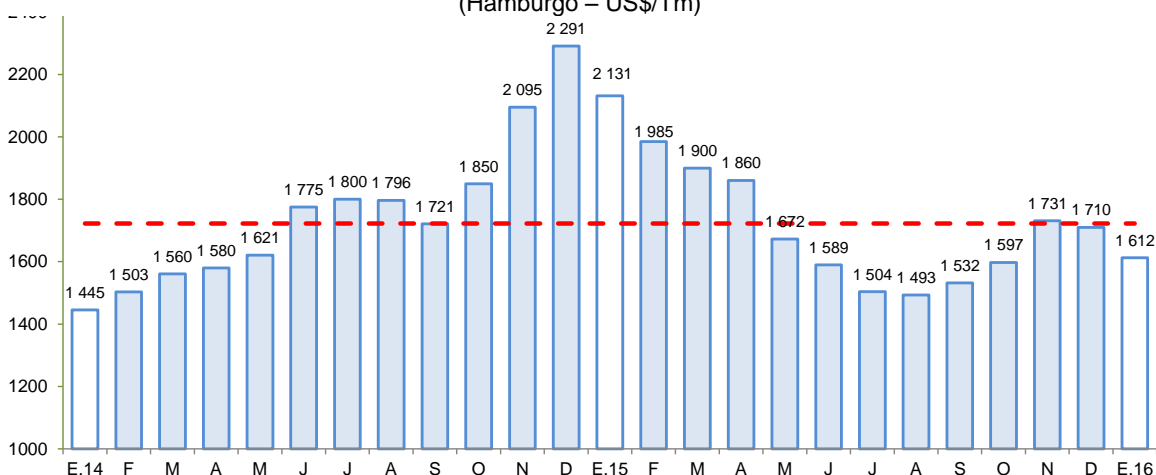

Fuente: Bloomberg.

Elaboración: BCRP, Sucursal Huancayo, Departamento de Estudios Económicos.

### 1.3 Sector minería

- La producción minera cayó 4,1 en enero, debido principalmente a la menor producción de hierro (-5,0 por ciento), zinc (-6,3 por ciento) y plata (-4,8 por ciento).
- En términos de participación en el Valor Bruto de Producción (VBP) minero, en el primer mes del 2016, destacó hierro con 41,3 por ciento, seguido de zinc y cobre con 31,9 y 19,9 por ciento, respectivamente.

**CUADRO N° 5**  
**SECTOR MINERÍA 1/**  
(Variación % real respecto a similar periodo del año anterior)

Mineral	Estructura Porcentual 2014 2/	Enero			Contribución 3/
		2015	2016	Var.%	
Hierro (TMF)	39,2	733 008	696 399	- 5,0	-2,1
Zinc (TMF)	33,7	15 763	14 770	- 6,3	-2,1
Cobre (TMF)	20,5	3 580	3 637	1,6	0,3
Plata (Onzas troy)	3,4	336 747	320 509	- 4,8	-0,2
Plomo (TMF)	2,6	1 538	1 516	- 1,4	-0,0
Oro (Onzas troy)	0,5	439	424	- 3,4	-0,0
<b>SECTOR MINERÍA 2/</b>	<b>100,0</b>			<b>-4,1</b>	<b>-4,1</b>

1/ Cifras preliminares.

2/ A precios de 2007.

3/ En base a la estructura porcentual de similar periodo de 2014.

Fuente: Ministerio de Energía y Minas.

Elaboración: BCRP, Sucursal Huancayo. Departamento de Estudios Económicos.

**GRÁFICO N° 2**  
**CRECIMIENTO DE LA PRODUCCIÓN MINERA**  
(Variación % real respecto a similar mes del año anterior)

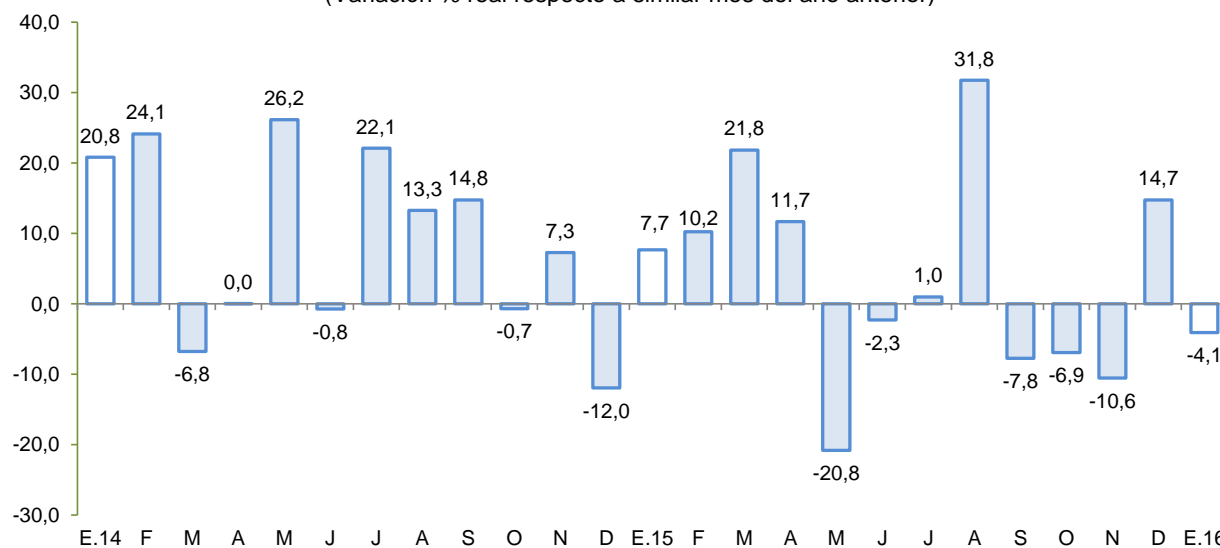

Fuente: MINEM.

Elaboración: BCRP, Sucursal Huancayo, Departamento de Estudios Económicos.

## 2. Otros indicadores sectoriales

### 2.1 Sub sector manufactura primaria

- El procesamiento primario de recursos, cayó 38,0 por ciento, por la disminución de la producción de hidrocarburos líquidos (-43,7 por ciento) además de la menor refinación de metales (estaño) el cual se contrajo en 14,7 por ciento. Contrariamente aumentó el procesamiento de productos pesqueros, por la mayor pesca de anchoveta lo que incidió en el incremento de los volúmenes procesados de harina y aceite de pescado.



**CUADRO N° 6**  
**SUB SECTOR MANUFACTURA PRIMARIA 1/**  
 (Variación % real respecto a similar periodo del año anterior)

Ramas de Actividad	Estructura porcentual 2013 2/	Enero	
		Var. %	Contribución 3/
<b>Refinación de Metales</b>	<b>8,7</b>	<b>-14,7</b>	<b>-1,0</b>
Estaño refinado	8,7	-14,7	-1,0
<b>Hidrocarburos líquidos</b>	<b>87,5</b>	<b>-43,7</b>	<b>-40,7</b>
Glp	40,1	-43,0	-18,2
Gasolina	38,2	-43,0	-17,5
Diesel y fuel oil	9,1	-48,8	-5,0
<b>Productos pesqueros</b>	<b>3,8</b>	<b>-</b>	<b>3,7</b>
Harina de pescado	3,4	-	0,0
Aceite de pescado	0,4	-	0,0
<b>Manufactura Primaria</b>	<b>100,0</b>	<b>-38,0</b>	<b>-38,0</b>

1/ Cifras preliminares.

2/ A precios de 1994.

3/ En puntos porcentuales

Fuente: Ministerio de Energía y Minas, y Ministerio de la Producción.

Elaboración: BCRP, Sucursal Huancayo. Departamento de Estudios Económicos

**GRÁFICO N° 3**  
**EVOLUCIÓN DE LA PRODUCCIÓN MANUFACTURERA PRIMARIA**  
 (Variación % real respecto a similar mes del año anterior)

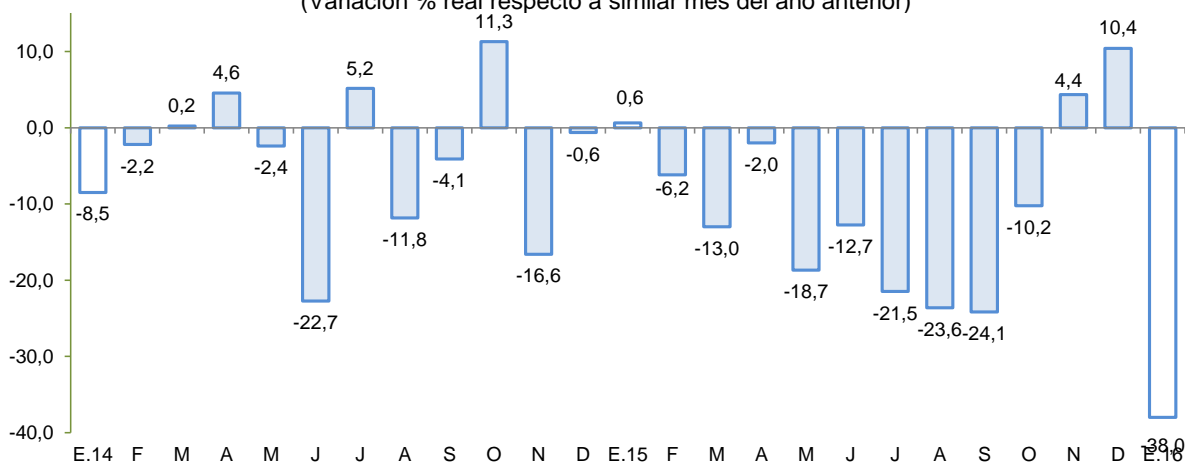

Fuente: MINEM y PRODUCE.

Elaboración: BCRP, Sucursal Huancayo, Departamento de Estudios Económicos.

## 2.2 Arribos a los establecimientos de hospedaje

- El número de arribos a los establecimientos de hospedaje (109,0 mil) en la región, cayó en 5,0 por ciento interanual en diciembre de 2015 por la menor afluencia de visitantes nacionales (-8,4 por ciento) aunque aumentó el de extranjeros (24,5 por ciento).
- Cabe mencionar que, cerca de la mitad de visitas nacionales se concentraron en la provincia de Ica, mientras que casi la totalidad de las visitas de extranjeros se dio en las provincias de Ica, Nasca y Pisco.

**GRÁFICO N° 4**  
**CRECIMIENTO DE ARRIBOS A ESTABLECIMIENTOS DE HOSPEDAJE**  
(Variación %)

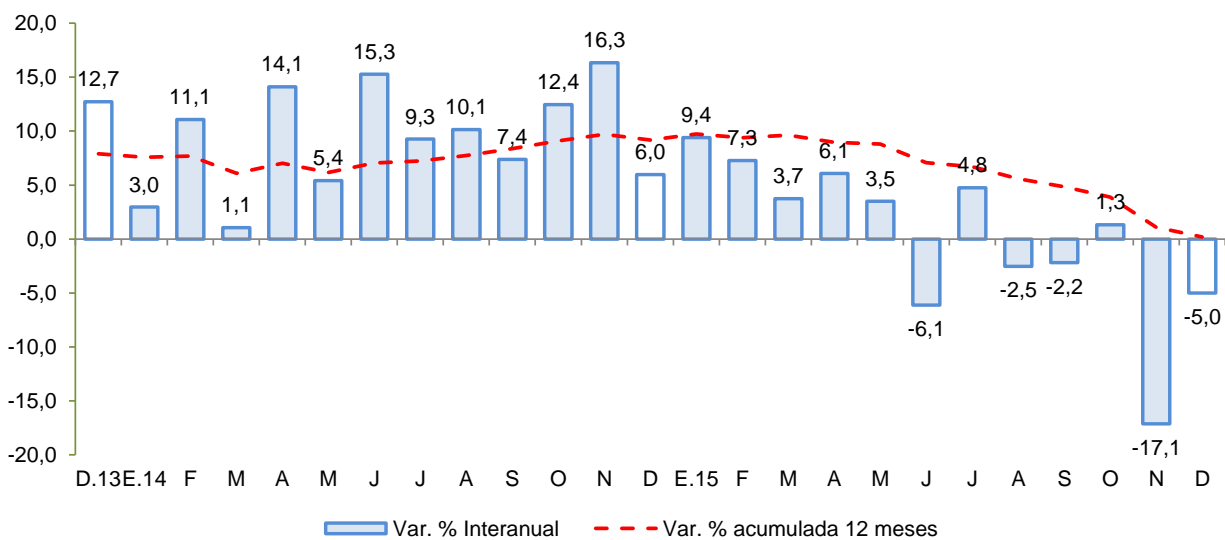

Fuente: Encuesta Mensual a Establecimientos de Hospedaje Temporal - MINCETUR

## II. SECTOR EXTERNO

### 1. Exportaciones

- En enero, el valor de las exportaciones totalizó US\$ 230,6 millones, nivel menor en 35,9 por ciento respecto a igual mes del año pasado, ante la disminución de las exportaciones tradicionales (-48,0 por ciento) y no tradicionales (-21,8 por ciento).

**CUADRO N° 7**  
**EXPORTACIONES POR GRUPO DE PRODUCTOS 1/**  
(Valor FOB en millones de US\$)

TIPO	Estructura %		Enero	
	2014	2015	2016	Var.%
<b>PRODUCTOS TRADICIONALES</b>	<b>73,9</b>	<b>192,8</b>	<b>100,2</b>	<b>-48,0</b>
Pesqueros	3,3	5,8	3,3	-42,2
Agrícolas	0,0	0,0	0,0	-
Mineros	33,3	111,3	48,1	-56,8
Petróleo crudo y derivados	37,2	75,7	48,8	-35,6
<b>PRODUCTOS NO TRADICIONALES</b>	<b>26,1</b>	<b>166,8</b>	<b>130,4</b>	<b>-21,8</b>
Agropecuarios	20,4	150,5	117,8	-21,7
Maderas y papeles	0,4	1,1	1,1	-1,4
Metal - mecánico	0,1	0,0	0,0	-16,7
Minería no metálica	0,3	0,6	0,6	-10,2
Pesqueros	1,5	4,1	3,7	-8,7
Químicos	0,0	0,1	0,1	19,5
Sidero - metalúrgico y joyería	0,8	0,4	0,1	-66,4
Textiles	2,6	9,9	7,0	-29,0
Otros	0,0	0,1	0,0	-100,0
<b>OTROS 2/</b>	<b>0,0</b>	<b>0,0</b>	<b>0,0</b>	<b>-</b>
<b>TOTAL EXPORTACIONES</b>	<b>100,0</b>	<b>359,6</b>	<b>230,6</b>	<b>-35,9</b>

1/ Cifras preliminares.

2/ Varios incluido joyería.

Fuente: SUNAT.

Elaboración: BCRP, Sucursal Huancayo. Departamento de Estudios Económicos.

- En cuanto a las **exportaciones tradicionales**, la contracción obedeció a las menores ventas de petróleo crudo y sus derivados (-35,6 por ciento), productos mineros (-56,8 por ciento) como cobre (-62,6 por ciento), plomo (-81,4 por ciento), zinc (-85,8 por ciento) y hierro (-45,6 por ciento), estando explicado en los tres primeros casos tanto por menores precios de exportación (-26,3; -19,2 y -25,9 por ciento, respectivamente) además de menores volúmenes exportados (-49,3; -77,0 y -80,8 por ciento, respectivamente). Es de precisar que sólo en el caso del hierro aumentaron los volúmenes exportados en 9,9 por ciento, pero fue contrarrestado por los menores precios promedios de exportación (-50,5 por ciento). Respecto a los **no tradicionales**, la disminución de 21,8 por ciento se sustentó en las menores ventas de productos agropecuarios (-21,7 por ciento), como uvas frescas (-33,2 por ciento), semillas (-55,9 por ciento), pasta de tomate (-70,1 por ciento) y aceites vegetales (-99,5 por ciento). Adicionalmente, disminuyó las ventas de productos pesqueros (-8,7 por ciento) como moluscos preparados o en conserva (-68,1 por ciento) y bacalao fresco y refrigerado (-52,4 por ciento); a lo anterior se agregó las menores exportaciones de textiles (-29,0 por ciento) como camisas y blusas (-36,1 por ciento) y suéteres (-31,8 por ciento), principalmente a los Estados Unidos de América.
- En cuanto a su composición, los **productos tradicionales** tuvieron una participación del 43,4 por ciento, nivel menor en 10,2 puntos porcentuales a lo registrado en enero del año pasado, ante la menor contracción relativa de las exportaciones de **productos no tradicionales**. Por principales destinos, resaltaron en participación Estados Unidos de América (35,9 por ciento), China (18,0 por ciento), Países Bajos (7,9 por ciento) y Hong Kong (7,3 por ciento). Por productos, destacó los envíos de uvas frescas (34,6 por ciento), derivados de petróleo (21,1 por ciento), hierro (10,1 por ciento), espárragos frescos (9,5 por ciento) y estaño (6,9 por ciento).

### III. CRÉDITO Y DEPÓSITOS<sup>2</sup>

#### 1. Créditos

- Los créditos en Ica sumaron S/ 3 971 millones, siendo menor en 1,8 por ciento respecto al mes anterior, pero aumentó en 0,7 por ciento con relación a enero de 2015. En el primer caso se explicó por menores colocaciones de la Banca Múltiple (-3,1 por ciento) a empresas del sector comercio y servicios, debido a un efecto base, toda vez que en diciembre se registra mayor dinamismo por efecto de la campaña navideña, además de colocaciones para capital de trabajo a empresas de agroexportación para la cosecha de uva. Respecto al crecimiento interanual, el incremento en Agrobanco (18,2 por ciento) se sustentó en el financiamiento para la instalación de cultivos de maíz amarillo duro, palta y uva; implementación de riego tecnificado, y compra de maquinaria agrícola. A lo anterior contribuyó la Banca Múltiple (5,0 por ciento) con préstamos a empresas del sector agroexportador, industrial y pesquero, además de los préstamos de consumo por modalidad de convenio del Banco de la Nación (3,5 por ciento).
- Por tipo de moneda, los créditos en moneda nacional crecieron en 0,3 por ciento respecto al mes previo, y en 9,5 por ciento con relación a enero de 2015; registrándose una participación de 70,5 por ciento en los saldos de enero. Diferente comportamiento mostraron las colocaciones en moneda extranjera, puesto que cayeron 15,7 por ciento con relación a enero del año pasado. Es de mencionar que, los créditos en moneda extranjera sumaron US\$ 343 millones.

<sup>2</sup> Se presentan los saldos de los créditos y depósitos al cierre de operaciones de enero de 2016. Cabe destacar que los saldos de las cuentas expresadas en moneda extranjera se valúan al tipo de cambio constante de diciembre de 2015 (S/ 3,41 por dólar), a fin de aislar el efecto de la valuación cambiaria sobre los saldos en dicha moneda.



**CUADRO Nº 8**  
**ICA: CRÉDITO DIRECTO**  
(Saldos en millones de soles)

	Saldos en millones de nuevos soles		Tasa de crecimiento (%)	
	Dic-15	Ene-16	Mes	12 Meses
<b>Banco de la Nación</b>	<b>115</b>	<b>116</b>	<b>0,7</b>	<b>3,5</b>
<b>Agrobanco</b>	<b>323</b>	<b>323</b>	<b>0,0</b>	<b>18,2</b>
<b>Banca Múltiple</b>	<b>2 902</b>	<b>2 812</b>	<b>-3,1</b>	<b>5,0</b>
<b>Instituciones No Bancarias</b>	<b>705</b>	<b>719</b>	<b>2,1</b>	<b>-18,3</b>
Financieras	193	206	6,6	-7,5
Cajas Municipales	500	502	0,4	13,1
Cajas Rurales	0	0	-	-100,0
Edpymes	11	11	-2,2	31,7
Arrendamiento Financiero	0	0	-	-
<b>TOTAL</b>	<b>4 045</b>	<b>3 971</b>	<b>-1,8</b>	<b>0,7</b>
<b>Empresas</b>	<b>2 361</b>	<b>2 283</b>	<b>-3,3</b>	<b>-5,8</b>
<b>Personas</b>	<b>1 684</b>	<b>1 688</b>	<b>0,2</b>	<b>10,9</b>
Consumo	1 171	1 177	0,5	12,3
Hipotecario	513	510	-0,5	7,8
MN	2 791	2 801	0,3	9,5
ME	1 254	1 170	-6,7	-15,7
ME (Mill. US\$)	368	343	-6,7	-15,7

Fuente: SBS y AFP.

Elaboración: BCRP, Sucursal Huancayo. Departamento de Estudios Económicos.

- Por tipo de crédito, respecto al mes previo como a similar mes del año anterior, el incremento se registró en los orientados a personas (0,2 y 10,9 por ciento, respectivamente). Contrariamente disminuyeron los saldos de créditos a empresas (-3,3 y -5,8 por ciento, respectivamente). En el primer caso, el crecimiento interanual se explicó por mayores créditos de consumo (12,3 por ciento) además de hipotecarios (7,8 por ciento), siendo estos últimos sustentado en el financiamiento de viviendas con apoyo del programa Mi Vivienda en las provincias de Chincha e Ica, orientados a los sectores económicos C y D.

**GRÁFICO Nº 5**  
**ICA: CRECIMIENTO DEL CREDITO DIRECTO**  
(Variación % respecto a similar mes del año anterior)

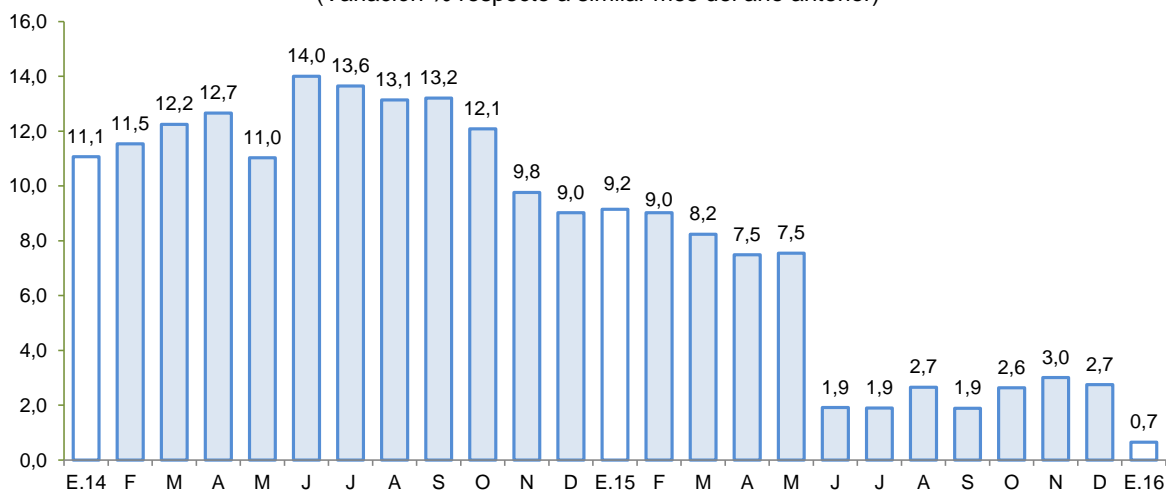

Fuente: Superintendencia de Banca, Seguros y AFP.

- El **ratio de dolarización** en los créditos alcanzó 29,5 por ciento al término de enero, nivel menor en 5,7 de punto porcentual respecto a similar mes de 2015.

**GRÁFICO Nº 6**  
**ICA: TASA DE MOROSIDAD 1/ 2/**  
(En porcentaje)

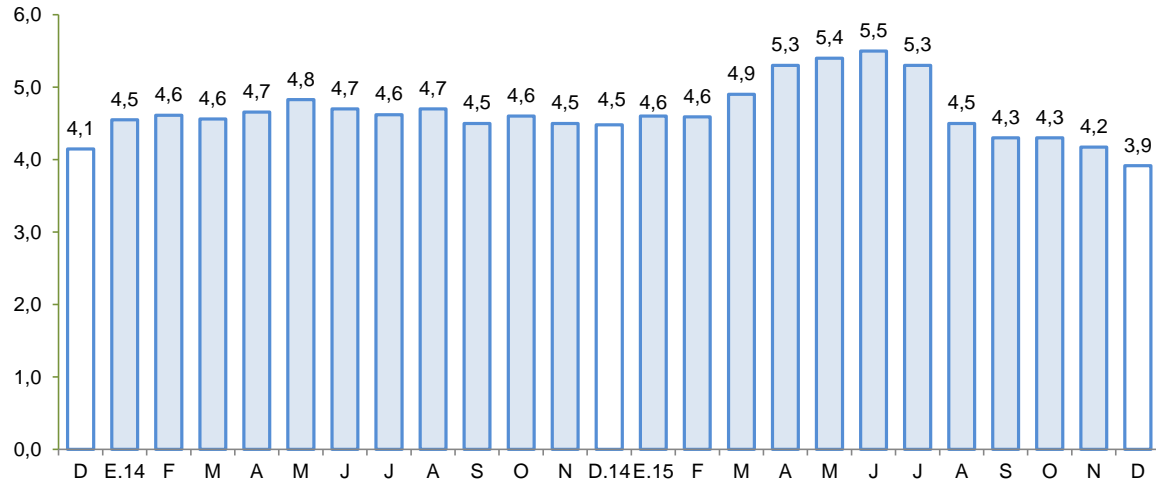

1/ Preliminar.

2/ Morosidad = (créditos vencidos + créditos en cobranza judicial) / colocaciones brutas.

Fuente: Superintendencia de Banca, Seguros y AFP.

- Respecto a la morosidad, al término de diciembre alcanzó 3,9 por ciento, nivel menor en 0,6 de punto porcentual en comparación a similar mes del año pasado. Los mayores ratios se registraron en las Edpymes (8,3 por ciento) y Empresas Financieras (6,6 por ciento) principalmente en créditos de consumo y a la micro y pequeña empresa.

## 2. Depósitos

- Los depósitos, sumaron S/ 2 573 millones al término de enero y mostraron un incremento de 0,7 por ciento respecto del mes pasado y de 2,8 por ciento con relación a similar mes de 2015. En el primer caso, por mayores saldos del Banco de la Nación (4,6 por ciento) debido a las transferencias del Gobierno Central al Gobierno Regional y a los municipios, adicionalmente aumentaron los saldos de la Banca Múltiple (0,3 por ciento) por mayores depósitos a la vista para pago a proveedores. De otro lado, en términos interanuales, la expansión se explicó por mayores saldos de la Banca Múltiple (11,4 por ciento) como de las Cajas Municipales (43,8 por ciento) por mejora en las tasas de interés de los depósitos a plazo. Contrariamente, la disminución a nivel de Cajas Rurales (-100,0 por ciento) estuvo determinado por la intervención de la SBS a la Caja Rural Señor de Luren.
- Según tipo de depósito, destacó la mayor concentración de los depósitos de ahorro con una participación del 40,0 por ciento en el saldo total, mientras que los depósitos a la vista mostraron la mayor tasa de crecimiento interanual (23,3 por ciento). Por tipo de moneda, los depósitos estuvieron conformados en un 73,0 por ciento por moneda nacional, y los saldos respecto a enero de 2015 denotaron un incremento de 1,1 por ciento, pero disminuyeron en 0,6 por ciento en comparación al mes anterior. De otro lado, los saldos en moneda extranjera aumentaron tanto en comparación al último mes del año anterior, como con respecto a similar mes del año previo en 7,6 y 4,4 por ciento, respectivamente. Cabe indicar que, los saldos en moneda extranjera totalizaron US\$ 204 millones.

**CUADRO Nº 9**  
**ICA: DEPÓSITOS**  
(Saldos en millones de soles)

	Saldos en millones de nuevos soles		Tasa de crecimiento (%)	
	Dic-15	Ene-16	Mes	12 Meses
<b>Banco de la Nación</b>	<b>301</b>	<b>315</b>	<b>4,6</b>	<b>30,8</b>
<b>Banca Múltiple</b>	<b>1 667</b>	<b>1 672</b>	<b>0,3</b>	<b>11,4</b>
<b>Instituciones No Bancarias</b>	<b>587</b>	<b>587</b>	<b>-0,1</b>	<b>-23,0</b>
Financieras	9	11	21,1	43,6
Cajas Municipales	578	575	-0,4	43,8
Cajas Rurales	0	0	-	-100,0
<b>TOTAL</b>	<b>2 555</b>	<b>2 573</b>	<b>0,7</b>	<b>2,8</b>
Vista	620	663	6,9	23,3
Ahorro	1 036	1 029	-0,6	7,6
A plazo	898	880	-2,1	-12,7
MN	1 889	1 877	-0,6	1,1
ME	666	695	4,4	7,6
ME (Mill. US\$)	195	204	4,4	7,6

Fuente: SBS y AFP.

Elaboración: BCRP, Sucursal Huancayo. Departamento de Estudios Económicos.

**GRÁFICO Nº 7**  
**ICA: CRECIMIENTO DE LOS DEPÓSITOS**  
(Variación % respecto a similar periodo del año anterior)

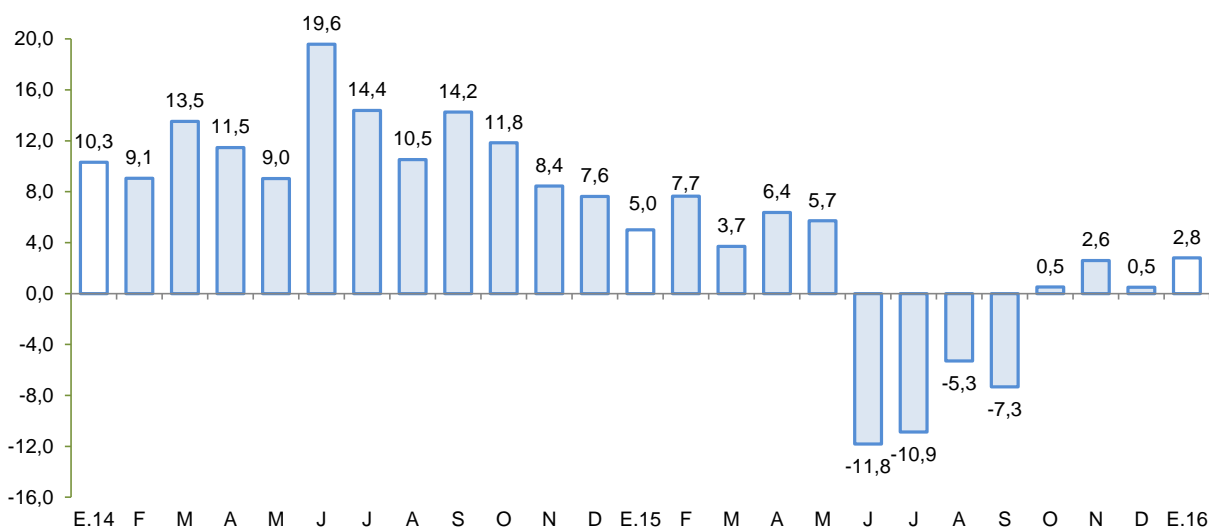

Fuente: Superintendencia de Banca, Seguros y AFP.

- La tasa de dolarización fue de 27,0 por ciento en enero, fue mayor en 1,2 de punto porcentual respecto a similar mes del pasado año, lo que se explicó por la expectativa de apreciación del Dólar Americano.

#### IV. EJECUCIÓN DEL PRESUPUESTO DE GASTOS DEL GOBIERNO GENERAL

##### 1. Ejecución del Presupuesto de Gastos Corrientes del Gobierno General

- En enero, el gasto corriente no financiero se mantuvo estable en términos reales, respecto de enero de 2015. Al respecto la expansión a nivel de los municipios (85,5 por ciento) se atenuó con la disminución registrada a nivel del Gobierno Nacional (-12,4 por ciento). Por genérica de gasto, aumentaron los gastos por compra de Bienes y Servicios (28,8 por ciento) pero cayeron en pago de Remuneraciones (-2,6 por ciento) y Transferencias (-6,0 por ciento).

**CUADRO Nº 10**  
**EJECUCIÓN DEL PRESUPUESTO DE GASTOS CORRIENTES 1/ 2/**  
(Millones de soles)

	Enero		
	2 015	2 016	Var % real
Gobierno Nacional	52,4	48,0	-12,4
Gobierno Regional	52,0	54,5	0,1
Gobiernos locales	7,5	14,5	85,5
<b>Total</b>	<b>111,8</b>	<b>116,9</b>	<b>0,0</b>

1/ Información actualizada al 29 de febrero de 2016.

2/ Comprende el gasto en remuneraciones y en bienes y servicios.

Fuente: Ministerio de Economía y Finanzas.

Elaboración: BCRP, Sucursal Huancayo. Departamento de Estudios Económicos.

##### 2. Ejecución del Presupuesto de Inversiones del Gobierno General

- La inversión pública en Ica correspondiente a los tres niveles de gobierno registró en el primer mes del año un devengado de S/ 9,3 millones nivel menor en 17,6 por ciento con relación a enero del año pasado, debido a que la menor ejecución a nivel del Gobierno Nacional (-73,5 por ciento), lo que contrarrestó el avance del Gobierno Regional (13,8 por ciento) además de los municipios (94,7 por ciento).
- Con relación al presupuesto institucional modificado (PIM) para el 2016 este fue de S/ 716,1 millones ejecutándose sólo el 1,3 por ciento. Cabe precisar que, en el mismo periodo anual, la inversión se orientó principalmente a Planeamiento y Contingencia, Transporte, Saneamiento y Educación, los que en conjunto representaron el 60,3 por ciento del total ejecutado. Por nivel de gobierno, los municipios registraron el mayor desembolso en inversiones con una participación de 75,1 por ciento.

**CUADRO Nº 11**  
**EJECUCIÓN DEL PRESUPUESTO DE INVERSIONES 1/ 2/**  
(Millones de soles)

	Enero		
	2 015	2 016	Var % real
Gobierno Nacional	1,4	2,0	-73,5
Gobierno Regional	2,2	0,4	13,8
Gobiernos locales	2,6	7,0	94,7
<b>Inversión Pública</b>	<b>6,2</b>	<b>9,3</b>	<b>-17,6</b>

1/ Información actualizada al 29 de febrero de 2016.

2/ Comprende la adquisición de activos no financieros.

Fuente: Ministerio de Economía y Finanzas.

Elaboración: BCRP, Sucursal Huancayo. Departamento de Estudios Económicos.

**GRÁFICO Nº 8**  
**CRECIMIENTO DE LA EJECUCIÓN DEL PRESUPUESTO DE INVERSIONES**  
 (Variación % real)

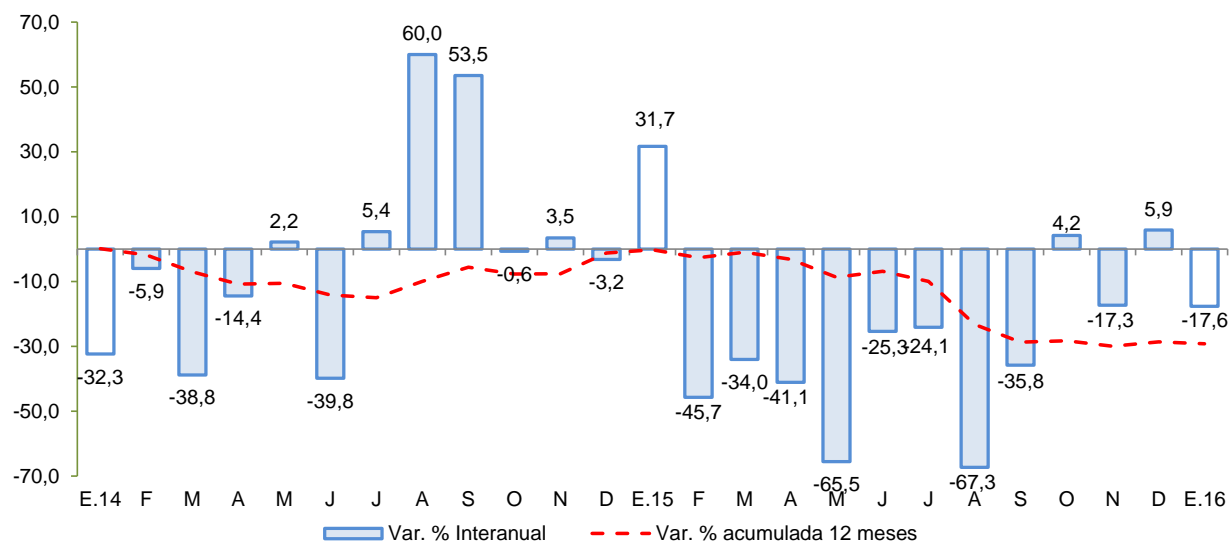

Fuente: MEF

Entre los principales proyectos que se vienen ejecutando destacan:

- Instalación del servicio de readaptación social en el nuevo establecimiento penitenciario de Ica, distrito de Santiago, provincia de Ica, con un presupuesto de S/ 210 millones para el 2016.
- Creación del servicio educativo especializado para alumnos del 2do grado de secundaria de educación básica regular con alto desempeño académico del departamento de Ica, con un presupuesto de S/ 43,8 millones.
- Ampliación y mejoramiento del sistema de abastecimiento de agua potable de la ciudad de Ica, provincia de Ica, con un presupuesto de S/ 38,0 millones.
- Instalación e implementación de medidas de prevención para el control de desbordes e inundaciones del río Pisco con un presupuesto de S/ 13,4 millones.
- Instalación e implementación de medidas de prevención para el control de desbordes e inundaciones del río Chincha con un presupuesto de S/ 13,1 millones.



**V. ANEXOS**

ANEXO 1

ICA: PRODUCCIÓN AGROPECUARIA 1/  
(En toneladas)

PRODUCTOS	2015												2016	PRODUCTOS
	ENE	FEB	MAR	ABR	MAY	JUN	JUL	AGO	SET	OCT	NOV	DIC	ENE	
<b>TOTAL AGRÍCOLA</b>	<b>111 372</b>	<b>122 321</b>	<b>122 755</b>	<b>87 549</b>	<b>106 193</b>	<b>118 994</b>	<b>157 306</b>	<b>128 915</b>	<b>142 099</b>	<b>132 150</b>	<b>179 940</b>	<b>125 853</b>	<b>129 724</b>	<b>TOTAL AGRÍCOLA</b>
Alcachofa	0	0	0	0	0	0	287	1 898	5 974	9 101	6 721	731	0	Alcachofa
Algodón 2/	3 086	2 082	2 732	13 651	17 695	4 157	1 063	48	12	11	13	161	1 154	Algodón 2/
Camote	1 517	2 835	2 433	4 228	3 385	2 085	1 543	1 855	2 539	619	1 144	812	1 543	Camote
Cebolla amarilla	6 069	4 463	1 645	0	329	2 055	4 990	7 118	8 074	25 570	54 215	8 445	6 385	Cebolla amarilla
Cebolla cabeza roja	697	893	984	560	839	744	1 382	3 432	6 235	2 324	926	1 242	453	Cebolla cabeza roja
Espárrago	12 597	8 520	11 670	8 624	10 447	10 602	9 147	11 358	15 007	16 845	17 228	14 793	14 290	Espárrago
Maíz amarillo duro	12 813	22 572	12 406	14 116	10 878	13 154	14 061	20 963	28 991	11 839	10 783	7 200	13 972	Maíz amarillo duro
Maíz choclo	0	0	5	0	89	304	1 292	4 444	5 458	3 842	318	0	0	Maíz choclo
Mandarina	0	920	1 899	13 596	21 440	28 476	12 606	2 363	176	12	0	0	108	Mandarina
Mango	198	3 654	4 230	261	0	0	0	0	0	0	0	0	1 319	Mango
Naranja	0	0	0	0	370	4 942	15 954	3 608	552	52	0	0	0	Naranja
Olivo	0	0	0	0	0	227	1 144	1 890	1 497	0	0	0	0	Olivo
Palto	0	1 084	2 925	4 765	8 768	18 404	14 445	5 336	641	268	0	0	0	Palto
Pallar grano seco	5	17	58	0	50	138	1 699	1 128	466	756	1 361	204	10	Pallar grano seco
Páprika	0	6	383	113	340	327	427	373	275	263	67	0	158	Páprika
Papa	0	50	24	238	427	798	14 120	19 599	41 727	18 843	2 210	0	0	Papa
Pecano	0	0	0	25	351	1 281	406	0	0	0	0	0	0	Pecano
Sandía	3 599	2 231	1 417	858	589	57	136	436	99	866	2 263	3 949	2 666	Sandía
Tomate	13 518	18 037	13 706	2 464	1 960	2 556	3 346	2 328	2 226	2 738	29 468	13 917	13 998	Tomate
Uva	39 524	36 038	44 518	1 832	0	0	61	61	79	18 036	33 821	56 028	46 401	Uva
Yuca	53	0	0	0	0	115	794	485	480	0	0	40	0	Yuca
Zapallo	1 697	1 905	4 629	2 298	5 454	3 260	11 832	20 224	4 722	1 635	1 852	1 214	1 767	Zapallo
<b>TOTAL PECUARIO</b>	<b>21 488</b>	<b>19 844</b>	<b>21 816</b>	<b>21 608</b>	<b>21 750</b>	<b>21 566</b>	<b>22 332</b>	<b>22 694</b>	<b>22 422</b>	<b>22 950</b>	<b>22 841</b>	<b>24 195</b>	<b>23 120</b>	<b>TOTAL PECUARIO</b>
<b>Carne 3/</b>	<b>6 163</b>	<b>4 590</b>	<b>6 197</b>	<b>5 990</b>	<b>6 634</b>	<b>5 882</b>	<b>6 690</b>	<b>6 376</b>	<b>5 939</b>	<b>6 170</b>	<b>6 117</b>	<b>7 144</b>	<b>5 927</b>	<b>Carne 3/</b>
Carne de ave	5 716	4 162	5 772	5 573	6 162	5 413	6 218	5 900	5 443	5 725	5 673	6 635	5 457	Carne de ave
Carne de porcino	241	243	246	242	274	266	262	269	290	263	274	293	250	Carne de porcino
Carne de vacuno	180	160	156	149	171	178	186	179	179	159	146	184	191	Carne de vacuno
Carne de caprino	18	17	17	19	21	18	19	20	20	16	17	23	21	Carne de caprino
Carne de ovino	8	7	7	7	7	6	7	8	8	7	7	8	9	Carne de ovino
Huevos	11 237	11 252	11 398	11 556	11 496	11 478	11 614	11 874	12 038	12 079	12 139	12 450	12 612	Huevos
Leche de vacuno	21 488	19 844	21 816	21 608	21 750	21 566	22 332	22 694	22 422	22 950	22 841	24 195	23 120	Leche de vacuno

1/ Información preliminar.

2/ Incluye las variedades tanguis, hazera y pima.

3/ Peso neto.

Fuente: MINAGRI

Elaboración: BCRP, Sucursal Huancayo. Departamento de Estudios Económicos.



ANEXO 2

ICA: SUPERFICIE SEMBRADA 1/  
(En hectáreas)

CULTIVO	2014-2015							2015-2016							CULTIVO
	ENE	FEB	MAR	ABR	MAY	JUN	JUL	AGO	SET	OCT	NOV	DIC	ENE		
<b>Cultivos Transitorios</b>														<b>Cultivos Transitorios</b>	
Alcachofa	0	0	77	239	949	148	0	0	0	0	0	0	0	Alcachofa	
Algodón 2/	5	1	57	393	800	95	477	971	6 034	2 547	153	12	0	Algodón 2/	
Arveja grano verde	19	6	0	15	11	3	3	4	4	0	6	16	19	Arveja grano verde	
Camote	122	61	74	125	38	39	34	49	102	76	246	51	20	Camote	
Cebolla cabeza roja	31	41	31	83	110	60	72	17	24	11	0	0	14	Cebolla cabeza roja	
Cebolla amarilla	10	0	30	247	323	705	350	121	111	12	10	60	7	Cebolla amarilla	
Cebolla	42	42	62	330	433	765	422	139	136	24	10	60	21	Cebolla	
Frijol grano seco	0	10	81	190	24	12	6	7	12	20	3	12	0	Frijol grano seco	
Garbanzo grano seco	0	5	19	218	413	0	3	0	0	0	0	0	0	Garbanzo grano seco	
Maíz amarillo duro	2 075	1 251	1 987	1 892	2 575	786	597	940	1 612	2 528	1 139	841	546	Maíz amarillo duro	
Maíz choclo	0	16	174	252	890	202	7	14	2	0	0	0	0	Maíz choclo	
Pallar grano seco	387	1 608	1 442	1 802	116	24	22	35	38	79	8	0	4	Pallar grano seco	
Pallar grano verde	0	52	139	22	0	0	0	0	0	0	0	0	0	Pallar grano verde	
Papa	10	0	207	937	1 615	87	1	8	14	10	0	18	0	Papa	
Páprika	161	9	7	50	2	0	4	39	45	42	3	30	48	Páprika	
Quinua	20	0	0	0	4	0	0	0	0	0	3	2	0	Quinua	
Tomate	23	30	38	48	57	200	175	128	80	48	16	99	25	Tomate	
Zapallo	32	139	639	416	62	55	57	60	62	65	62	23	16	Zapallo	
<b>Cultivos Permanentes</b>														<b>Cultivos Permanentes</b>	
Alfalfa	0	0	0	99	139	101	23	152	13	16	39	111	0	Alfalfa	
Espárrago	6	2	0	26	0	0	16	0	45	22	10	0	0	Espárrago	
Granado	3	100	112	4	2	12	22	15	4	26	53	58	0	Granado	
Mandarina	0	0	0	0	27	4	0	119	24	8	0	0	0	Mandarina	
Naranja	0	0	10	10	0	0	0	10	10	10	0	0	0	Naranja	
Olivo	0	0	0	0	0	0	0	0	0	0	0	0	0	Olivo	
Palta	4	3	6	20	19	9	0	89	91	26	0	2	0	Palta	
Sandía	10	14	9	14	3	6	15	83	76	64	18	9	12	Sandía	
Uva	45	115	90	192	5	19	39	29	106	17	2	31	40	Uva	

1/ Cifras preliminares.

2/ Incluye las variedades tanguis, hazera y pima.

Fuente: DRA de Ica.

Elaboración: BCRP, Sucursal Huancayo. Departamento de Estudios Económicos.



**ANEXO 3**

**ICA: PRODUCCIÓN MINERA 1/**

PRODUCTOS	2015												2016	PRODUCTOS	
	ENE	FEB	MAR	ABR	MAY	JUN	JUL	AGO	SET	OCT	NOV	DIC	ENE		
<b>MINERÍA METÁLICA</b>															<b>MINERÍA METÁLICA</b>
Hierro (TMF)	733 008	659 292	892 665	668 045	522 287	731 410	646 275	668 730	405 473	497 247	418 793	477 582	696 399	Hierro (TMF)	
Zinc (TMF)	15 763	18 481	17 983	14 892	14 297	12 650	15 318	18 577	14 014	14 621	13 147	14 432	14 770	Zinc (TMF)	
Cobre (TMF)	3 580	2 871	2 908	3 681	3 119	3 357	3 673	3 121	4 268	3 377	3 409	4 699	3 637	Cobre (TMF)	
Plata (KGG)	10 474	9 214	11 184	11 198	11 069	12 306	10 236	11 733	10 178	8 127	10 364	10 983	9 969	Plata (KGG)	
Plomo (TMF)	1 538	1 671	1 707	1 486	1 551	1 627	1 363	1 706	1 334	1 145	1 297	1 260	1 516	Plomo (TMF)	
Oro (KGG)	14	24	37	47	21	24	28	26	20	20	17	14	13	Oro (KGG)	

1/ Cifras preliminares

Fuente: MINEM.

Elaboración: BCRP, Sucursal Huancayo. Departamento de Estudios Económicos.



ANEXO 4

**ICA: PRODUCCIÓN MANUFACTURERA PRIMARIA 1/  
(Variación porcentual)**

RAMAS DE ACTIVIDAD	2015 1/												2016	RAMAS DE ACTIVIDAD
	ENE	FEB	MAR	ABR	MAY	JUN	JUL	AGO	SET	OCT	NOV	DIC	ENE	
<b>Refinación de Metales</b>	<b>-38,3</b>	<b>-23,3</b>	<b>-29,6</b>	<b>-1,5</b>	<b>-21,8</b>	<b>-1,9</b>	<b>58,1</b>	<b>-19,9</b>	<b>-74,6</b>	<b>-6,6</b>	<b>8,5</b>	<b>0,9</b>	<b>-14,7</b>	<b>Refinación de Metales</b>
Estaño refinado	-38,3	-23,3	-29,6	-1,5	-21,8	-1,9	58,1	-19,9	-74,6	-6,6	8,5	0,9	-14,7	Estaño refinado
<b>Hidrocarburos Líquidos</b>	<b>5,7</b>	<b>-4,1</b>	<b>-11,1</b>	<b>-22,6</b>	<b>-32,5</b>	<b>-20,6</b>	<b>-15,8</b>	<b>-24,0</b>	<b>-18,1</b>	<b>-10,6</b>	<b>-9,0</b>	<b>-3,2</b>	<b>-43,7</b>	<b>Hidrocarburos Líquidos</b>
Glp	0,9	-5,4	-11,0	-21,4	-31,7	25,9	-10,4	-25,5	-19,4	-10,4	-9,4	-3,6	-43,0	Glp
Gasolina	6,7	-5,7	-13,3	-20,7	-31,6	-57,3	-17,6	-19,3	-14,5	-8,3	-6,1	-1,1	-43,0	Gasolina
Diesel	25,0	9,6	-1,0	-33,9	-38,6	-65,0	-28,5	-35,4	-26,6	-20,1	-18,6	-10,0	-48,8	Diesel
<b>Productos pesqueros</b>	<b>-100,0</b>	<b>-</b>	<b>-</b>	<b>254,4</b>	<b>51,4</b>	<b>136,2</b>	<b>-95,7</b>	<b>-100,0</b>	<b>-</b>	<b>-</b>	<b>-</b>	<b>-</b>	<b>-</b>	<b>Productos pesqueros</b>
Harina de pescado	-100,0	-	-	274,9	59,6	138,4	-95,8	-100,0	-	-	-	-	-	Harina de pescado
Aceite de pescado	-100,0	-	-	106,8	-4,3	112,9	-92,1	-100,0	-	-	-	-	-	Aceite de pescado
	-	-	-	-	-	-	-	-	-	-	-	-	-	
<b>TOTAL</b>	<b>0,6</b>	<b>-6,2</b>	<b>-13,0</b>	<b>-2,0</b>	<b>-18,7</b>	<b>-12,7</b>	<b>-21,5</b>	<b>-23,6</b>	<b>-24,1</b>	<b>-10,2</b>	<b>4,4</b>	<b>10,4</b>	<b>-38,0</b>	<b>TOTAL</b>

1/ Cifras preliminares

Fuente: MINEM y PRODUCE.

Elaboración: BCRP, Sucursal Huancayo. Departamento de Estudios Económicos.



**ANEXO 5**

**ICA: EXPORTACIONES POR GRUPO DE PRODUCTO 1/  
(Millones de US\$ FOB)**

TIPO	2015												2016	TIPO	
	ENE	FEB	MAR	ABR	MAY	JUN	JUL	AGO	SET	OCT	NOV	DIC	ENE		
<b>PRODUCTOS TRADICIONALES</b>	<b>193</b>	<b>150</b>	<b>171</b>	<b>154</b>	<b>111</b>	<b>235</b>	<b>143</b>	<b>178</b>	<b>98</b>	<b>149</b>	<b>143</b>	<b>123</b>	<b>100</b>	<b>PRODUCTOS TRADICIONALES</b>	
Pesqueros	6	0	4	3	21	52	31	28	19	23	14	3	3	Pesqueros	
Agrícolas	0	0	0	1	1	0	0	0	0	1	0	0	0	0	Agrícolas
Mineros	111	91	73	87	50	125	62	94	38	66	71	78	48	Mineros	
Petróleo crudo y derivados	76	59	95	63	40	58	50	56	42	58	57	41	49	Petróleo crudo y derivados	
<b>PRODUCTOS NO TRADICIONALES</b>	<b>167</b>	<b>98</b>	<b>73</b>	<b>58</b>	<b>69</b>	<b>80</b>	<b>91</b>	<b>93</b>	<b>77</b>	<b>81</b>	<b>96</b>	<b>170</b>	<b>130</b>	<b>PRODUCTOS NO TRADICIONALES</b>	
Agropecuarios	150	80	54	46	52	55	77	66	61	65	80	151	118	Agropecuarios	
Maderas y papeles, y sus manufacturas	1	1	1	1	1	1	1	2	1	1	1	1	1	Maderas y papeles, y sus manufacturas	
Metal - mecánico	0	0	0	0	0	0	0	0	0	0	0	0	0	Metal - mecánico	
Minería no metálica	1	2	1	1	0	1	1	1	0	2	1	1	1	Minería no metálica	
Pesqueros	4	5	6	4	6	8	5	6	6	6	6	6	4	Pesqueros	
Químicos	0	0	0	0	0	0	0	0	0	0	0	0	0	Químicos	
Sidero - metalúrgico y joyería	0	0	0	0	1	4	0	11	0	0	0	4	0	Sidero - metalúrgico y joyería	
Textiles	10 <sup>1</sup>	10 <sup>1</sup>	10 <sup>1</sup>	6 <sup>1</sup>	8 <sup>1</sup>	11 <sup>1</sup>	6 <sup>1</sup>	7 <sup>1</sup>	8 <sup>1</sup>	6 <sup>1</sup>	7 <sup>1</sup>	7 <sup>1</sup>	7	Textiles	
Otros	0	0	0	0	0	0	0	0	0	0	0	0	0	Otros	
<b>OTROS 2/</b>	<b>0</b>	<b>0</b>	<b>0</b>	<b>0</b>	<b>0</b>	<b>0</b>	<b>0</b>	<b>0</b>	<b>0</b>	<b>0</b>	<b>0</b>	<b>0</b>	<b>0</b>	<b>OTROS</b>	
<b>TOTAL EXPORTACIONES</b>	<b>360</b>	<b>248</b>	<b>244</b>	<b>212</b>	<b>180</b>	<b>314</b>	<b>234</b>	<b>272</b>	<b>175</b>	<b>229</b>	<b>238</b>	<b>292</b>	<b>231</b>	<b>TOTAL EXPORTACIONES</b>	

1/ Cifras Preliminares.

2/ Varios incluido joyería.

Fuente: SUNAT.

Elaboración: BCRP, Sucursal Huancayo. Departamento de Estudios Económicos.



ANEXO 6

**ICA: IMPORTACIONES POR EL PUERTO DE PISCO 1/**  
**(Millones de US\$ FOB)**

GRUPO DE PRODUCTOS	2015 1/												2016	GRUPO DE PRODUCTOS	
	ENE	FEB	MAR	ABR	MAY	JUN	JUL	AGO	SET	OCT	NOV	DIC	ENE		
<b>I. BIENES DE CONSUMO</b>	<b>0,0</b>	<b>0,0</b>	<b>0,0</b>	<b>0,0</b>	<b>0,1</b>	<b>0,0</b>	<b>0,0</b>	<b>0,0</b>	<b>0,0</b>	<b>0,0</b>	<b>0,0</b>	<b>0,0</b>	<b>0,0</b>	<b>0,0</b>	<b>I. BIENES DE CONSUMO</b>
Bienes de consumo no duradero	0,0	0,0	0,0	0,0	0,0	0,0	0,0	0,0	0,0	0,0	0,0	0,0	0,0	0,0	Bienes de consumo no duradero
Bienes de consumo duradero	0,0	0,0	0,0	0,0	0,0	0,0	0,0	0,0	0,0	0,0	0,0	0,0	0,0	0,0	Bienes de consumo duradero
<b>II. MATERIAS PRIMAS Y PROD. INTERMEDIOS</b>	<b>36,0</b>	<b>26,2</b>	<b>16,9</b>	<b>8,9</b>	<b>20,4</b>	<b>28,1</b>	<b>28,3</b>	<b>21,6</b>	<b>42,1</b>	<b>13,2</b>	<b>17,1</b>	<b>19,5</b>	<b>27,1</b>	<b>II. MATERIAS PRIMAS Y PROD. INTERMEDIOS</b>	
Combustibles, lubricantes y prod. conexos	0,3	0,1	0,1	0,0	0,1	0,1	0,1	0,1	0,1	0,9	0,0	0,0	0,0	0,0	Combustibles, lubricantes y prod. conexos
MP y prod. intermedios para la agricultura	0,8	7,6	2,8	0,0	4,6	3,5	4,5	3,4	6,1	2,8	2,9	4,7	0,0	0,0	MP y prod. intermedios para la agricultura
MP y prod. intermedios para la industria	34,9	18,5	14,0	8,9	15,7	24,5	23,7	18,1	35,9	9,5	14,2	14,8	27,1	27,1	MP y prod. intermedios para la industria
<b>III. BIENES DE CAPITAL Y MATERIALES DE CONST.</b>	<b>0,0</b>	<b>0,0</b>	<b>30,0</b>	<b>0,0</b>	<b>27,0</b>	<b>65,8</b>	<b>13,5</b>	<b>2,3</b>	<b>0,0</b>	<b>10,8</b>	<b>15,7</b>	<b>6,7</b>	<b>0,0</b>	<b>III. BIENES DE CAPITAL Y MATERIALES DE CONST.</b>	
Materiales de construcción	0,0	0,0	0,0	0,0	4,0	8,0	0,0	0,0	0,0	1,8	0,0	0,0	0,0	0,0	Materiales de construcción
Bienes de capital para la agricultura	0,0	0,0	0,0	0,0	0,0	0,0	0,0	0,0	0,0	0,0	0,0	0,0	0,0	0,0	Bienes de capital para la agricultura
Bienes de capital para la industria	0,0	0,0	30,0	0,0	9,9	40,9	13,5	2,3	0,0	9,0	15,7	6,7	0,0	0,0	Bienes de capital para la industria
Equipos de transporte	0,0	0,0	0,0	0,0	13,0	16,8	0,0	0,0	0,0	0,0	0,0	0,0	0,0	0,0	Equipos de transporte
<b>TOTAL</b>	<b>36,0</b>	<b>26,2</b>	<b>46,9</b>	<b>8,9</b>	<b>47,4</b>	<b>93,9</b>	<b>41,8</b>	<b>23,9</b>	<b>42,1</b>	<b>24,0</b>	<b>32,8</b>	<b>26,1</b>	<b>27,1</b>	<b>TOTAL</b>	

1/ Cifras Preliminares.

Fuente: SUNAT.

Elaboración: BCRP, Sucursal Huancayo. Departamento de Estudios Económicos.



ANEXO 7

**ICA: INGRESOS CORRIENTES DEL GOBIERNO CENTRAL**  
(Millones de soles)

	2015												2016	
	ENE	FEB	MAR	ABR	MAY	JUN	JUL	AGO	SET	OCT	NOV	DIC	ENE	
<b>I. INGRESOS TRIBUTARIOS</b>	<b>86</b>	<b>49</b>	<b>150</b>	<b>67</b>	<b>70</b>	<b>111</b>	<b>73</b>	<b>66</b>	<b>66</b>	<b>66</b>	<b>72</b>	<b>59</b>	<b>69</b>	<b>I. INGRESOS TRIBUTARIOS</b>
1). Impuesto a la Renta	31	19	103	30	20	17	19	20	21	18	20	21	27	1). Impuesto a la Renta
Personas Naturales	11	5	6	10	8	5	6	6	6	6	6	6	8	Personas Naturales
Personas Jurídicas	19	14	13	9	9	11	11	13	14	12	13	13	18	Personas Jurídicas
Regularización	1	0	84	11	2	1	1	1	1	1	0	1	0	Regularización
2). Impuesto a las Importaciones	0	0	0	0	1	2	2	1	2	0	1	0	0	2). Impuesto a las Importaciones
3). Impuesto General a las Ventas (IGV)	51	26	43	27	43	85	47	39	36	42	45	31	38	3). Impuesto General a las Ventas (IGV)
Operaciones Internas	27	18	19	15	19	26	21	23	19	23	24	19	22	Operaciones Internas
Operaciones Externas	24	9	24	12	24	59	25	16	17	19	21	11	16	Operaciones Externas
4. Impuesto Selectivo al Consumo (ISC)	1	0	0	0	0	1	1	0	1	0	1	1	1	4. Impuesto Selectivo al Consumo (ISC)
5). Otros Ingresos Tributarios	3	3	3	9	5	7	5	5	5	5	6	6	3	5). Otros Ingresos Tributarios
<b>II. INGRESOS NO TRIBUTARIOS</b>	<b>2</b>	<b>3</b>	<b>2</b>	<b>2</b>	<b>2</b>	<b>3</b>	<b>2</b>	<b>2</b>	<b>1</b>	<b>3</b>	<b>3</b>	<b>10</b>	<b>1</b>	<b>II. INGRESOS NO TRIBUTARIOS</b>
<b>TOTAL INGRESOS (I+II)</b>	<b>88</b>	<b>52</b>	<b>152</b>	<b>69</b>	<b>72</b>	<b>114</b>	<b>75</b>	<b>68</b>	<b>68</b>	<b>70</b>	<b>75</b>	<b>69</b>	<b>70</b>	<b>TOTAL INGRESOS (I+II)</b>

Fuente: Superintendencia Nacional de Administración Tributaria - SUNAT

Elaboración: BCRP, Sucursal Huancayo. Departamento de Estudios Económicos.





**ANEXO 8**

**ICA: EJECUCIÓN DEL PRESUPUESTO DE GASTOS DEL GOBIERNO NACIONAL 1/**  
(Millones de soles)

	2015												2016	
	ENE	FEB	MAR	ABR	MAY	JUN	JUL	AGO	SET	OCT	NOV	DIC	ENE	
<b>GASTOS NO FINANCIEROS</b>	<b>59,4</b>	<b>53,0</b>	<b>68,5</b>	<b>72,7</b>	<b>51,8</b>	<b>61,8</b>	<b>72,0</b>	<b>68,8</b>	<b>71,8</b>	<b>68,9</b>	<b>66,4</b>	<b>128,8</b>	<b>49,9</b>	<b>GASTOS NO FINANCIEROS</b>
<b>a. GASTOS CORRIENTES</b>	<b>52,4</b>	<b>50,5</b>	<b>60,5</b>	<b>56,9</b>	<b>49,6</b>	<b>55,1</b>	<b>68,8</b>	<b>62,4</b>	<b>62,0</b>	<b>61,6</b>	<b>55,8</b>	<b>106,0</b>	<b>48,0</b>	<b>a. GASTOS CORRIENTES</b>
1. Personal y obligaciones sociales	28,0	21,3	21,2	21,1	22,3	22,9	26,5	24,7	21,7	21,9	22,3	26,7	24,8	1. Personal y obligaciones sociales
2. Pensiones y prestaciones sociales	17,3	16,5	16,9	18,4	16,2	16,4	30,6	17,0	16,2	18,2	16,1	30,1	16,2	2. Pensiones y prestaciones sociales
3. Bienes y servicios	6,0	9,9	17,6	11,1	9,6	11,7	10,3	15,8	13,6	17,6	13,3	34,1	6,3	3. Bienes y servicios
4. Donaciones y transferencias 2/	0,2	0,0	0,3	0,1	0,1	1,3	0,2	0,1	0,1	0,1	1,7	2,2	0,2	4. Donaciones y transferencias
5. Otros gastos	0,9	2,7	4,5	6,1	1,4	3,0	1,2	4,8	10,4	3,8	2,4	12,9	0,5	5. Otros gastos
<b>b. GASTOS DE CAPITAL</b>	<b>7,1</b>	<b>2,5</b>	<b>8,0</b>	<b>15,8</b>	<b>2,3</b>	<b>6,7</b>	<b>3,2</b>	<b>6,4</b>	<b>9,8</b>	<b>7,3</b>	<b>10,7</b>	<b>22,8</b>	<b>2,0</b>	<b>b. GASTOS DE CAPITAL</b>
1. Adquisición de activos no financieros	7,1	2,5	5,3	15,8	2,3	3,2	3,2	4,3	9,8	7,3	10,6	21,1	2,0	1. Adquisición de activos no financieros
2. Donaciones y transferencias 2/	0,0	0,0	2,7	0,0	0,0	3,6	0,0	2,1	0,0	0,0	0,0	1,7	0,0	2. Donaciones y transferencias
3. Otros gastos de capital	0,0	0,0	0,0	0,0	0,0	0,0	0,0	0,0	0,0	0,0	0,0	0,0	0,0	3. Otros gastos de capital

1/ Información actualizada al 29 de febrero de 2016.

2/ Neto de transferencias intergubernamentales.

Fuente: Ministerio de Economía y Finanzas.

Elaboración: BCRP, Sucursal Huancayo. Departamento de Estudios Económicos.



**ANEXO 9**

**ICA: EJECUCIÓN DEL PRESUPUESTO DE GASTOS DEL GOBIERNO REGIONAL 1/  
(Millones de soles)**

	2015												2016	
	ENE	FEB	MAR	ABR	MAY	JUN	JUL	AGO	SET	OCT	NOV	DIC	ENE	
<b>GASTOS NO FINANCIEROS</b>	<b>52,3</b>	<b>53,8</b>	<b>47,0</b>	<b>53,3</b>	<b>52,6</b>	<b>66,5</b>	<b>92,6</b>	<b>91,1</b>	<b>61,0</b>	<b>83,2</b>	<b>70,4</b>	<b>119,3</b>	<b>54,8</b>	<b>GASTOS NO FINANCIEROS</b>
<b>a. GASTOS CORRIENTES</b>	<b>52,0</b>	<b>49,9</b>	<b>42,9</b>	<b>49,7</b>	<b>51,2</b>	<b>62,7</b>	<b>51,1</b>	<b>53,9</b>	<b>52,7</b>	<b>53,4</b>	<b>60,3</b>	<b>101,6</b>	<b>54,5</b>	<b>a. GASTOS CORRIENTES</b>
1. Personal y obligaciones sociales	39,2	36,7	27,0	32,5	31,4	45,0	30,4	34,5	34,3	34,2	40,3	49,4	41,0	1. Personal y obligaciones sociales
2. Pensiones y prestaciones sociales	10,0	7,8	7,5	7,6	7,7	7,6	9,5	7,7	7,9	7,6	7,7	12,2	10,6	2. Pensiones y prestaciones sociales
3. Bienes y servicios	2,8	5,4	8,3	9,5	12,2	10,1	11,0	11,7	10,3	11,6	12,4	39,9	2,8	3. Bienes y servicios
4. Donaciones y transferencias	0,0	0,0	0,0	0,0	0,0	0,0	0,0	0,0	0,0	0,0	0,0	0,0	0,0	4. Donaciones y transferencias
5. Otros gastos	0,0	0,0	0,0	0,1	0,0	0,0	0,1	0,0	0,3	0,1	0,0	0,1	0,0	5. Otros gastos
<b>b. GASTOS DE CAPITAL</b>	<b>0,3</b>	<b>4,0</b>	<b>4,2</b>	<b>3,6</b>	<b>1,4</b>	<b>3,8</b>	<b>41,4</b>	<b>37,2</b>	<b>8,3</b>	<b>29,8</b>	<b>10,1</b>	<b>17,7</b>	<b>0,4</b>	<b>b. GASTOS DE CAPITAL</b>
1. Adquisición de activos no financieros	0,3	4,0	4,2	3,6	1,4	3,8	5,9	11,5	8,3	29,8	10,1	17,7	0,4	1. Adquisición de activos no financieros
2. Donaciones y transferencias	0,0	0,0	0,0	0,0	0,0	0,0	35,5	25,7	0,0	0,0	0,0	0,0	0,0	2. Donaciones y transferencias
3. Otros gastos de capital	0,0	0,0	0,0	0,0	0,0	0,0	0,0	0,0	0,0	0,0	0,0	0,0	0,0	3. Otros gastos de capital

1/ Información actualizada al 29 de febrero de 2016.

Fuente: Ministerio de Economía y Finanzas.

Elaboración: BCRP, Sucursal Huancayo. Departamento de Estudios Económicos.



ANEXO 10

ICA: EJECUCIÓN DEL PRESUPUESTO DE GASTOS DE LOS GOBIERNOS LOCALES 1/  
(Millones de soles)

	2015												2016	
	ENE	FEB	MAR	ABR	MAY	JUN	JUL	AGO	SET	OCT	NOV	DIC	ENE	
<b>GASTOS NO FINANCIEROS</b>	<b>10,9</b>	<b>33,9</b>	<b>39,0</b>	<b>35,6</b>	<b>33,8</b>	<b>35,6</b>	<b>64,1</b>	<b>29,8</b>	<b>37,4</b>	<b>46,6</b>	<b>45,8</b>	<b>114,5</b>	<b>21,5</b>	<b>GASTOS NO FINANCIEROS</b>
<b>a. GASTOS CORRIENTES</b>	<b>7,5</b>	<b>18,2</b>	<b>22,4</b>	<b>17,5</b>	<b>19,2</b>	<b>17,5</b>	<b>21,8</b>	<b>16,9</b>	<b>17,0</b>	<b>20,5</b>	<b>17,8</b>	<b>32,1</b>	<b>14,5</b>	<b>a. GASTOS CORRIENTES</b>
1. Personal y obligaciones sociales	3,6	6,7	7,7	5,2	6,0	5,0	7,6	4,5	4,7	5,1	4,9	7,5	6,3	1. Personal y obligaciones sociales
2. Pensiones y prestaciones sociales	0,3	0,8	0,9	0,7	1,0	1,1	1,0	1,2	1,1	1,8	1,3	3,1	0,4	2. Pensiones y prestaciones sociales
3. Bienes y servicios	3,4	9,5	13,3	11,0	11,6	11,0	12,9	10,6	10,8	13,2	10,9	20,7	7,3	3. Bienes y servicios
4. Donaciones y transferencias	0,0	0,0	0,0	0,0	0,0	0,0	0,0	0,0	0,0	0,0	0,0	0,0	0,0	4. Donaciones y transferencias
5. Otros gastos	0,1	1,2	0,5	0,5	0,5	0,5	0,3	0,5	0,4	0,4	0,7	0,9	0,3	5. Otros gastos
<b>b. GASTOS DE CAPITAL</b>	<b>3,4</b>	<b>15,6</b>	<b>16,7</b>	<b>18,1</b>	<b>14,7</b>	<b>18,0</b>	<b>42,3</b>	<b>12,9</b>	<b>20,4</b>	<b>26,2</b>	<b>27,9</b>	<b>82,4</b>	<b>7,0</b>	<b>b. GASTOS DE CAPITAL</b>
1. Adquisición de activos no financieros	3,4	15,6	16,7	14,6	14,7	18,0	42,3	12,8	20,4	26,2	27,9	82,4	7,0	1. Adquisición de activos no financieros
2. Donaciones y transferencias	0,0	0,0	0,0	3,5	0,0	0,0	0,0	0,0	0,0	0,0	0,0	0,0	0,0	2. Donaciones y transferencias
3. Otros gastos de capital	0,0	0,0	0,0	0,0	0,0	0,0	0,0	0,0	0,0	0,0	0,0	0,0	0,0	3. Otros gastos de capital

1/ Información actualizada al 29 de febrero de 2016.

Fuente: Ministerio de Economía y Finanzas.

Elaboración: BCRP, Sucursal Huancayo. Departamento de Estudios Económicos.

**ANEXO 11**

**ICA: MOROSIDAD 1/**  
(En porcentajes)

	2015												
	ENE	FEB	MAR	ABR	MAY	JUN	JUL	AGO	SET	OCT	NOV	DIC	
<b>I. BANCA MÚLTIPLE</b>	3,7	3,7	4,2	4,8	4,8	4,8	4,6	4,6	4,3	4,4	4,3	4,0	<b>I. BANCA MÚLTIPLE</b>
<b>II. INSTITUCIONES NO BANCARIAS</b>													<b>II. INSTITUCIONES NO BANCARIAS</b>
Empresas Financieras	6,3	6,4	6,1	6,2	6,4	7,5	7,7	8,0	7,4	7,0	6,9	6,6	Empresas Financieras
Cajas Municipales	5,6	5,6	5,6	5,6	5,7	6,2	5,9	5,9	5,8	5,8	5,4	5,0	Cajas Municipales
Cajas Rurales	17,5	18,3	19,2	19,2	19,9	20,1	20,2	23,6	25,3	-	-	-	Cajas Rurales
Edpymes	6,9	6,2	6,8	8,3	9,0	9,8	9,4	9,6	9,4	9,5	8,8	8,3	Edpymes
<b>III. ENTIDADES ESTATALES</b>													<b>III. ENTIDADES ESTATALES</b>
Banco de la Nación 2/	0,8	0,8	0,9	0,9	0,9	1,0	1,1	1,1	1,1	1,0	1,1	1,0	Banco de la Nación 2/
Agrobanco 3/	0,4	0,3	0,4	5,0	0,5	0,3	0,3	0,3	0,3	0,3	0,3	0,2	Agrobanco 3/
<b>Total</b>	<b>4,6</b>	<b>4,6</b>	<b>4,9</b>	<b>5,3</b>	<b>5,4</b>	<b>5,5</b>	<b>5,3</b>	<b>4,5</b>	<b>4,3</b>	<b>4,3</b>	<b>4,2</b>	<b>3,9</b>	<b>Total</b>

1/ Cifras preliminares.

2/ Sólo considera los créditos de consumo e hipotecario

3/ No considera los créditos a las demás empresas del sector.

Fuente: SBS

Elaboración: BCRP, Sucursal Huancayo. Departamento de Estudios Económicos.



