

BANCO CENTRAL DE RESERVA DEL PERÚ
SUCURSAL HUANCAYO



HUÁNUCO: Síntesis de Actividad Económica
Diciembre 2016¹

Departamento de Estudios Económicos

¹ En el presente informe participaron Francisco Callupe Casaño y Joel Jovani Turco Quinto.

ÍNDICE

	<i>Página</i>
RESUMEN EJECUTIVO	3
I. ACTIVIDAD PRODUCTIVA	5
1. Actividad primaria	5
1.1 Sector agropecuario	5
1.2 Sector minería	7
2. Otros indicadores sectoriales	8
2.1 Sector construcción	8
2.2 Arribos a los establecimientos de hospedaje	8
II. SECTOR EXTERNO	9
1. Exportaciones	9
III. CRÉDITOS Y DEPÓSITOS	10
1. Créditos	10
2. Depósitos	12
IV. EJECUCIÓN DEL PRESUPUESTO PÚBLICO	13
1. Ejecución del Presupuesto Público de Gastos Corrientes	13
2. Ejecución del Presupuesto Público de Inversiones	13
V. ANEXOS	16



RESUMEN EJECUTIVO

Principales hechos de importancia

- En diciembre, el **sector minero** disminuyó en 5,0 por ciento interanual, debido a la menor producción de cobre y plata. Asimismo, la producción **agropecuaria** se redujo en 1,8 por ciento interanual, ante el resultado negativo del subsector agrícola (-3,7 por ciento), no obstante el crecimiento de la actividad pecuaria (2,9 por ciento).
- En cuanto a los **otros indicadores de actividad económica**, destacó en diciembre, el incremento del crédito directo total (7,7 por ciento); crédito de consumo (11,5 por ciento); crédito hipotecario (0,7 por ciento); inversión pública (17,7 por ciento); y el número de arribos a establecimientos de hospedaje (8,7 por ciento).

Actividad primaria

- El **sector agropecuario** decreció en 1,8 por ciento interanual durante diciembre, sumando trece meses de disminuciones continuas, justificado por la reducción del subsector agrícola (-3,7 por ciento), no obstante el crecimiento de la actividad pecuaria (2,9 por ciento); asimismo, entre enero y diciembre, disminuyó en 5,4 por ciento, sustentado por la menor oferta de la actividad agrícola (-8,2 por ciento), contrarrestado parcialmente por el incremento del subsector pecuario (2,7 por ciento).
- La **actividad minera** disminuyó en 5,0 por ciento durante diciembre, luego de crecer por dieciocho meses, debido a la menor producción de plomo (-28,4 por ciento) y plata (-29,8 por ciento). Entre enero y diciembre, se expandió en 21,5 por ciento, influenciado por la mayor producción de concentrados mineros de cobre (31,2 por ciento), plomo (12,4 por ciento), zinc (27,4 por ciento) y plata (15,7 por ciento).

Otros indicadores de actividad económica

- Los **despachos de cemento** en Huánuco, a cargo de la empresa UNACEM (plantas Condorcocha y Atocongo, con las marcas Cemento Andino y Sol, respectivamente), disminuyeron en 4,3 por ciento interanual en diciembre, asociado a la reducción de la inversión privada, toda vez que se finalizó la construcción de la Central Hidroeléctrica Chaglla. Entre enero y diciembre, decrecieron en 22,4 por ciento comparado a similar periodo de 2015.
- Los **arribos a los establecimientos de hospedaje** se incrementaron en 8,7 por ciento interanual, asociado a la mayor afluencia de visitantes nacionales (8,5 por ciento) y extranjeros (51,1 por ciento). Entre enero y diciembre, los arribos (756 miles) se incrementaron en 8,3 por ciento respecto a similar periodo de 2015, explicado por la mayor afluencia de visitantes nacionales (8,3 por ciento) y extranjeros (13,5 por ciento).
- El **crédito directo total** en la región (S/ 1 566 millones) creció en 7,7 por ciento interanual en diciembre, influenciado por los mayores montos colocados por la Banca Múltiple, Agrobanco, Banco de la Nación, Cajas Municipales, Financieras y Edpymes. Según tipo, aumentaron en los orientados a consumo (11,5 por ciento) e hipotecario (0,7 por ciento).

- La **inversión pública** del mes (S/ 269 millones) creció en 17,7 por ciento interanual, ante los mayores montos devengados en el Gobierno Nacional y las municipalidades. Entre enero y diciembre, sumó S/ 957 millones, lo que representó un incremento de 9,0 por ciento respecto a similar periodo de 2015. Los tres proyectos con mayores montos devengados durante el 2016 fueron: “Rehabilitación y mejoramiento de la carretera Puerto Bermúdez - San Alejandro” con un gasto de S/ 74 millones, a cargo del Gobierno Nacional; “Mejoramiento de la capacidad resolutive del Hospital de Tingo María” con un gasto de S/ 36 millones, a cargo del Gobierno Regional; y “Construcción del puente Pachitea y accesos” con un gasto de S/ 22 millones, a cargo del Gobierno Nacional.

CUADRO N° 1
HUÁNUCO: OTROS INDICADORES DE ACTIVIDAD ECONÓMICA
 (Variación % respecto a similar mes del año anterior)

	Jul.16	Ago.16	Set.16	Oct.16	Nov.16	Dic.16
Despachos de cemento 1/	↓ -33,5	↓ -30,7	↓ -24,7	↓ -29,4	↓ -6,6	↓ -4,3
Arribos a los establecimientos de hospedaje	↑ 7,8	↑ 10,2	↑ 10,7	↓ -3,3	↑ 9,0	↑ 8,7
Crédito total 2/	↑ 11,9	↑ 11,7	↑ 10,4	↑ 9,6	↑ 8,7	↑ 7,7
Crédito de consumo 2/	↑ 10,5	↑ 12,6	↑ 12,3	↑ 11,6	↑ 11,8	↑ 11,5
Crédito hipotecario 2/	↑ 2,4	↑ 1,0	↑ 0,9	↑ 0,1	↑ 0,5	↑ 0,7
Inversión pública 1/	↓ -28,2	↑ 25,4	↑ 50,2	↑ 24,5	↑ 38,2	↑ 17,7

1/ En términos reales.

2/ En términos nominales.

Fuentes: UNACEM, MINCETUR, MTPE, SBS y MEF.



I. ACTIVIDAD PRODUCTIVA

1. Actividad primaria

1.1 Sector agropecuario

- La actividad agropecuaria registró un resultado negativo al decrecer 1,8 por ciento interanual durante diciembre, sumando trece meses de disminuciones continuas, justificado por la reducción del subsector agrícola (-3,7 por ciento), no obstante el crecimiento de la actividad pecuaria (2,9 por ciento); asimismo, entre enero y diciembre, disminuyó en 5,4 por ciento, sustentado por la menor oferta de la actividad agrícola (-8,2 por ciento), contrarrestado parcialmente por el incremento del subsector pecuario (2,7 por ciento).

CUADRO N° 2
HUÁNUCO: SECTOR AGROPECUARIO 1/
(Miles de toneladas)

Subsectores	Estructura Porcentual 2014 /2	Diciembre			Enero - Diciembre		
		2 015	2 016	Var. %	2 015	2 016	Var. %
AGRÍCOLA	74,5			-3,7			-8,2
Orientada al mercado interno 2/	68,6			-5,3			-12,0
Papa Blanca	19,7	39,9	34,3	-14,1	407,1	325,5	-20,0
Plátano	6,2	17,4	17,4	0,1	207,4	208,5	0,5
Papa Amarilla+Color	25,1	21,5	18,5	-14,1	219,2	175,3	-20,0
Yuca	1,9	4,0	3,9	-3,0	56,8	55,4	-2,5
Arroz Cáscara	2,3	2,0	3,4	73,6	34,6	48,3	39,8
Olluco	1,1	1,3	0,1	-96,1	25,6	19,4	-24,0
Maíz Amiláceo	2,3	0,0	0,0	-	17,9	12,0	-33,0
Naranja	0,5	0,3	0,4	1,4	11,8	11,8	-0,1
Orientada al mercado externo y agroindustria 2/	5,9			24,0			25,2
Maíz A. Duro	2,0	2,2	2,2	1,6	42,1	43,1	2,5
Café	1,7	0,0	0,0	104,8	5,1	7,9	53,7
Cacao	1,8	0,3	0,5	42,1	5,3	6,5	22,7
PECUARIO	25,5			2,9			2,7
Carne de vacuno 3/	13,3	1,7	1,7	-0,7	20,1	20,2	0,6
Carne de ave 3/	0,5	0,2	0,1	-35,7	1,7	1,6	-3,5
Carne de ovino 3/	1,3	0,1	0,1	-4,3	1,6	1,7	3,3
Leche	3,2	3,4	3,4	1,5	42,2	44,9	6,2
SECTOR AGROPECUARIO	100,0			-1,8			-5,4

1/ Cifras preliminares.

2/ A precios de 2007.

3/ Peso neto.

Fuente: MINAGRI.

Elaboración: BCRP - Sucursal Huancayo. Departamento de Estudios Económicos.

- En diciembre, el decrecimiento de 3,7 por ciento en el sub sector agrícola se sustentó en la menor oferta con destino al mercado interno (-5,3 por ciento), no obstante el crecimiento en el destinado al mercado externo y agroindustria (24,0 por ciento); explicado en el primer caso, por las reducciones en la producción de papa (blanca y amarilla), olluco, piña y yuca; y en el segundo, se incrementó por maíz amarillo duro, café y cacao. Respecto a la menor producción de papa (blanca y amarilla), se debió a la reducción de siembras, ante el registro de menores lluvias en las provincias de Ambo, Huánuco y Yarowilca; en café, se incrementó por haber ingresado mayores áreas de crecimiento a producción; y en cacao, por la favorable demanda y ampliación de hectáreas en producción. Entre enero y diciembre, la parte agrícola decreció en 8,2 por ciento, influenciado por la menor oferta al mercado interno (-12,0 por ciento), contrarrestado parcialmente por el incremento del dirigido al mercado externo y agroindustria (25,2 por ciento); en el primer caso, por la reducción en papa (blanca y amarilla), arveja grano verde, maíz amiláceo, olluco, trigo, yuca, cebada grano, naranja y piña; mientras que, en el segundo, aumentó por la mayor producción de maíz amarillo duro, café y cacao.

- La producción pecuaria creció en 2,9 por ciento en el mes, ante la mayor oferta de leche, huevo, lana, fibra de alpaca y carnes de porcino y caprino. Entre enero y diciembre, aumentó en 2,7 por ciento, explicado por la mayor producción de leche, huevo, fibra de alpaca, además de carnes de porcino, vacuno, alpaca, caprino y ovino, entre los principales.
- La mayor actividad ganadera se localiza en la provincia de Puerto Inca, favorecida por la disponibilidad de pastos, adquiriendo significancia la producción de carne de vacuno, llegando a representar, entre enero y diciembre, el 50 por ciento del Valor Bruto de Producción (VBP) pecuario, seguido de leche (13 por ciento) y carne de porcino (11 por ciento). La producción de carne de vacuno se destina a los mercados local y regional.
- En cuanto al avance de siembras, correspondiente a la actual campaña agrícola (2016-2017), se instalaron 83 460 hectáreas, mayor en 7 057 hectáreas (9,2 por ciento) respecto de la campaña anterior (2015-2016), debido al incremento de instalaciones de cultivos transitorios (3 917 hectáreas o 5,6 por ciento más) y permanentes (3 140 hectáreas o 50,0 por ciento de incremento). En cultivos transitorios, se explicó por incrementos en papa (blanca y amarilla), maíz amarillo duro y arroz cáscara; en papa, en las provincias de Huánuco, Dos de Mayo, Huamálés y Lauricocha, debido a los altos precios de mercado y a una recuperación de las lluvias en el mes de diciembre; y en arroz cáscara, sustentado en la disposición de terrenos y canales de riego rehabilitados en la provincia de Puerto Inca. Respecto a cultivos permanentes, se incrementó por mayores siembras de piña, cacao, plátano, pasto braquearia y camerun.

CUADRO N° 3
HUÁNUCO: SUPERFICIE SEMBRADA 1/
(Hectáreas)

	Campaña Agrícola 2/		Variación	
	2015-2016	2016-2017	Absoluta	Porcentual
Cultivos Transitorios	70 128	74 044	3 917	5,6
Papa Blanca	12 078	14 104	2 026	16,8
Maíz Amiláceo	13 825	12 418	-1 407	-10,2
Papa Amarilla+Color	8 463	10 262	1 799	21,3
Maíz A. Duro	7 487	8 182	695	9,3
Arroz Cáscara	4 303	6 464	2 161	50,2
Trigo	4 045	3 793	-252	-6,2
Haba Grano Seco	3 062	2 934	-129	-4,2
Cebada Grano	2 743	2 672	-71	-2,6
Frijol Grano Seco	3 411	2 549	-862	-25,3
Yuca	2 411	2 373	-38	-1,6
Otros	8 300	8 294	-6	-0,1
Cultivos Permanentes	6 276	9 416	3 140	50,0
Pasto Braquearia	4 350	5 242	892	20,5
Cacao	330	1 443	1 114	337,9
Avena Forrajera	758	807	49	6,4
Plátano	70	514	444	634,3
Camerun	0	242	242	-
Otros	768	1 169	400	52,1
TOTAL	76 404	83 460	7 057	9,2

1/ Cifras preliminares.

2/ De agosto a diciembre.

Fuente: Dirección Regional de Agricultura - Huánuco.

Elaboración: BCRP - Sucursal Huancayo. Departamento de Estudios Económicos.



1.2 Sector minería

- La actividad minera disminuyó en 5,0 por ciento durante diciembre, luego de crecer por dieciocho meses de continuo crecimiento, debido a la menor producción de plomo (-28,4 por ciento) y plata (-29,8 por ciento), contrarrestado ligeramente por los incrementos de cobre (7,6 por ciento) y zinc (18,9 por ciento).
- Entre enero y diciembre, se expandió en 21,5 por ciento, influenciado por la mayor producción de concentrados mineros de cobre (31,2 por ciento), plomo (12,4 por ciento), zinc (27,4 por ciento) y plata (15,7 por ciento). En el acumulado, a precios de 2007, la producción de zinc representó el 53 por ciento del VBP minero acumulado, seguido por plomo (24 por ciento), plata (17 por ciento) y cobre (6 por ciento).
- La producción del departamento se concentra en la minera Raura, ubicada en la cumbre de la Cordillera Occidental, entre los departamentos de Huánuco (provincia de Lauricocha, distrito de San Miguel de Cauri) y Lima (provincia de Oyón).

CUADRO N° 4
HUÁNUCO: SECTOR MINERÍA 1/
(Variación % real respecto a similar periodo del año anterior)

	Estructura Porcentual 2014 2/	Diciembre			Enero - Diciembre		
		2 015	2 016	Var. %	2 015	2 016	Var. %
Cobre (TMF)	8,9	155	166	7,6	1 363	1 788	31,2
Plomo (TMF)	20,0	2 826	2 023	-28,4	21 477	24 130	12,4
Zinc (TMF)	48,0	3 688	4 385	18,9	33 823	43 106	27,4
Plata (Kg.f)	23,2	8 722	6 124	-29,8	68 222	78 937	15,7
TOTAL 1/				-5,0			21,5

1/ Cifras preliminares.

2/ A precios de 2007.

Fuente: MINEM.

Elaboración: BCRP - Sucursal Huancayo. Departamento de Estudios Económicos.

GRÁFICO N° 1
HUÁNUCO: CRECIMIENTO DE LA PRODUCCIÓN MINERA
(Variación % real respecto a similar mes del año anterior)

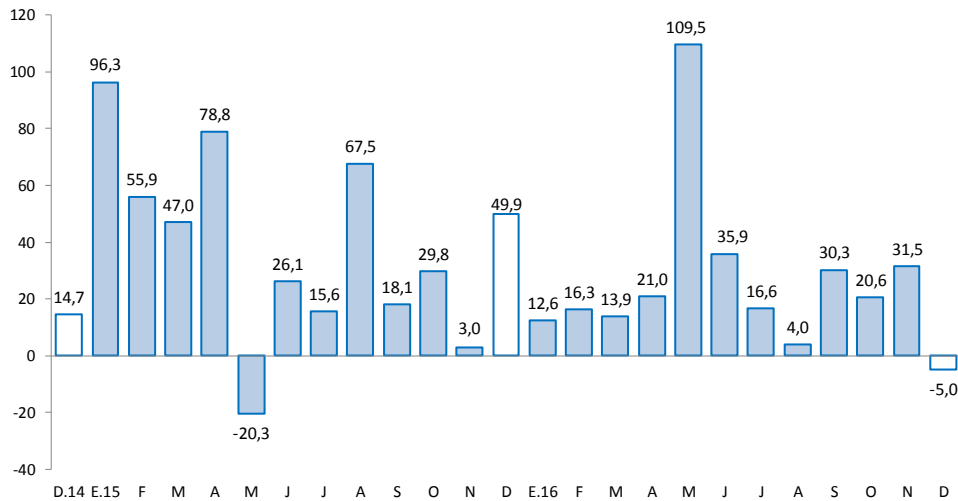

Fuente: MINEM.

Elaboración: BCRP - Sucursal Huancayo. Departamento de Estudios Económicos.

2. Otros indicadores sectoriales

2.1 Sector construcción

- Los despachos de cemento, a cargo de la empresa UNACEM (plantas Condorcocha y Atocongo, con las marcas Cemento Andino y Sol, respectivamente), decrecieron por dieciocho meses consecutivos, luego de incrementarse en 21,6 por ciento en junio de 2015. En diciembre, disminuyó en 4,3 por ciento, debido a la reducción de la inversión privada, toda vez que se finalizó la construcción de la Central Hidroeléctrica Chaglla (efecto base).
- Entre enero y diciembre, los despachos decrecieron en 22,4 por ciento comparado a similar periodo de 2015, influenciado por una menor demanda, principalmente por la finalización de la construcción de la Central Hidroeléctrica Chaglla. Esta hidroeléctrica fue desarrollado por la Empresa Generación Huallaga, con una inversión de US\$ 1 247 millones. A fines de setiembre de este año, la hidroeléctrica inició sus operaciones comerciales.

GRÁFICO N° 2
HUÁNUCO: CRECIMIENTO DE LOS DESPACHOS DE CEMENTO
 (Variación % real respecto a similar mes del año anterior)

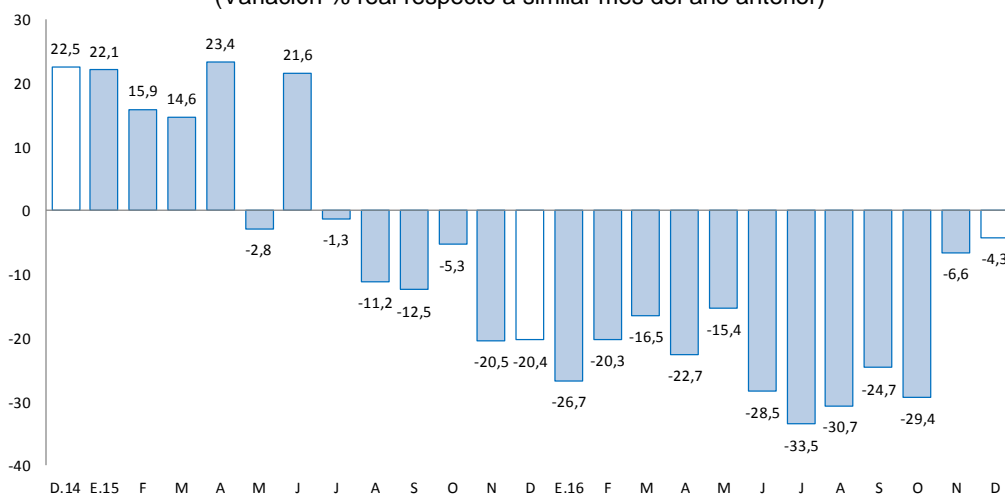

Fuente: UNACEM (Plantas Condorcocha y Atocongo).

Elaboración: BCRP - Sucursal Huancayo. Departamento de Estudios Económicos.

2.2 Arribos a los establecimientos de hospedaje

- En diciembre, el número de arribos a los establecimientos de hospedaje aumentó en 8,7 por ciento interanual, asociado a la mayor afluencia de visitantes nacionales (8,5 por ciento) y extranjeros (51,1 por ciento). Entre enero y diciembre, los arribos (756 miles) se incrementaron en 8,3 por ciento respecto a similar periodo de 2015, explicado por la mayor afluencia de visitantes nacionales (8,3 por ciento) y extranjeros (13,5 por ciento). De los atractivos turísticos registrados en Huánuco, sobresale Kotosh, donde se encuentra el “Templo de las Manos Cruzadas”, mientras que Tingo María cuenta con la “Cueva de las Lechuzas”, la “Cueva de las Pavas” y la “Bella Durmiente”.
- Del total de arribos entre enero y diciembre, el 99,5 por ciento fueron nacionales, de los cuales el 53 por ciento procedió del propio departamento, seguido de Lima Metropolitana (18 por ciento), Lima provincias (6 por ciento), Ucayali (5 por ciento), Pasco (5 por ciento), San Martín (4 por ciento) y Junín (3 por ciento). Asimismo, del total de visitantes extranjeros, el 13 por ciento procedió de Estados Unidos, seguido de Alemania (10 por ciento), Colombia (8 por ciento), España (7 por ciento), Brasil (6 por ciento) y Francia (6 por ciento), entre los principales.



GRÁFICO N° 3
HUÁNUCO: CRECIMIENTO DE ARRIBOS A ESTABLECIMIENTOS DE HOSPEDAJE
(Variación %)

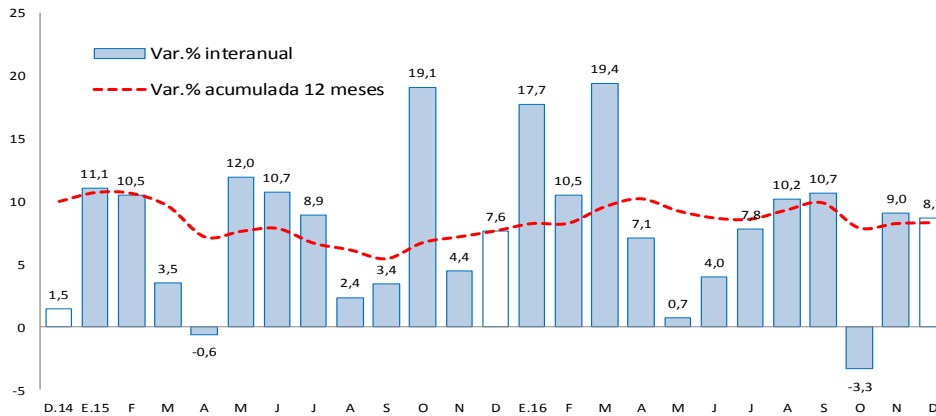

Fuente: MINCETUR.

Elaboración: BCRP - Sucursal Huancayo. Departamento de Estudios Económicos.

II. SECTOR EXTERNO

1. Exportaciones

- Las exportaciones de Huánuco totalizaron US\$ 1 millón en diciembre, menor en US\$ 8 millones (-92,1 por ciento) respecto a similar mes de 2015, explicado por el decrecimiento de envíos de productos tradicionales en US\$ 8 millones (-98,0 por ciento) y no tradicionales en US\$ 110 miles (-16,4 por ciento). Las menores ventas de **productos tradicionales** se explicaron principalmente por productos mineros (US\$ 8 millones menos), ante la reducción de ventas de cobre, plomo y zinc. Respecto a los **no tradicionales**, la disminución se relacionó a menores envíos de productos agropecuarios, principalmente de cacao y sus derivados.

CUADRO N° 5
HUÁNUCO: EXPORTACIONES POR GRUPO DE PRODUCTOS 1/
(Valor FOB en millones de US\$)

	Estructura % 2 014	Diciembre			Enero - Diciembre		
		2 015	2 016	Var. %	2 015	2 016	Var. %
Productos Tradicionales	85,2	9	0	-98,0	122	54	-55,3
Agrícolas	3,7	0	0	18,7	3	1	-46,0
Mineros	81,4	8	0	-100,0	119	53	-55,5
Productos No Tradicionales	14,8	1	1	-16,4	9	8	-9,4
Agropecuarios	14,1	1	1	-17,0	8	8	-5,7
Pesqueros	0,0	0	0	-	0	0	-
Textil	0,0	0	0	-	0	0	-
Maderas y papeles, y sus manuf.	0,0	0	0	-	0	0	-
Químicos	0,7	0	0	-	0	0	-99,9
Minerales no metálicos	0,0	0	0	-	0	0	-
Sidero-Metalúrgico y joyerías	0,0	0	0	-	0	0	-
Metal-Mecánicos	0,0	0	0	-	0	0	-80,5
Resto de otros no tradicionales	0,0	0	0	-	0	0	-98,5
Total Exportaciones	100	9	1	-92,1	130	62	-52,3

1/ Cifras Preliminares.

Fuente: SUNAT.

Elaboración: BCRP - Sucursal Huancayo. Departamento de Estudios Económicos.

- Entre enero y diciembre, las ventas totalizaron US\$ 62 millones, menor en US\$ 68 millones (-52,3 por ciento) respecto a similar periodo de 2015, explicado por la disminución en los envíos de productos tradicionales en US\$ 67 millones (-55,3 por ciento) y de productos no tradicionales en US\$ 809 miles (-9,4 por ciento). Respecto a la disminución de los **tradicionales**, que significaron el 87,4 por ciento del total, se debió a las menores ventas de productos mineros (US\$ 66 millones o 55,5 por ciento menos), principalmente de concentrados de cobre, plata, plomo y zinc; mientras que, en los **no tradicionales**, se justificó por la reducción de envíos de productos agropecuarios en US\$ 469 miles (-5,7 por ciento), en el que destacaron las ventas de cacao y sus derivados.
- Los principales países de destino fueron China (47 por ciento de participación), Corea del Sur (11 por ciento), Canadá (9 por ciento), India (5 por ciento), Japón (5 por ciento), Estados Unidos (5 por ciento), Países Bajos (4 por ciento) e Italia (3 por ciento); mientras que, según productos, las mayores ventas fueron de concentrados de, cobre (46 por ciento), plomo (20 por ciento) y zinc (9 por ciento), además de oro (10 por ciento), café (2 por ciento), y cacao y sus derivados (12 por ciento).

III. CRÉDITOS Y DEPÓSITOS ²

1. Créditos

- Los créditos en Huánuco, al término de diciembre (S/ 1 566 millones), se incrementaron en 7,7 por ciento comparado a igual mes de 2015 y en 0,2 por ciento respecto al mes anterior. El incremento interanual se explicó por mayores montos otorgados en créditos a empresas (6,9 por ciento), para consumo (11,5 por ciento) e hipotecario (0,7 por ciento). En los créditos a empresas, destacó los mayores montos que otorgó Agrobanco (45,3 por ciento de incremento), a raíz de mayores créditos para cultivos de café, cacao y palma aceitera; así como en la Banca Múltiple (medianas y pequeñas empresas), Cajas Municipales (pequeñas empresas), Edpymes (pequeñas empresas) y Financieras (microempresas); mientras que en los créditos para consumo se explicó por el Banco de la Nación, Banca Múltiple (consumo revolvente), Cajas Municipales, Financieras y Edpymes (consumo no revolvente); y en los de tipo hipotecario, por el Banco de la Nación y las Cajas Municipales. Respecto al mes previo, el incremento de 0,2 por ciento se debió a los créditos para consumo, explicado por el Banco de la Nación, Banca Múltiple, Cajas Municipales, Edpymes y Financieras.

CUADRO N° 6
HUÁNUCO: CRÉDITOS
(Saldos en millones de soles)

	Saldos en millones de soles		Tasas de crecimiento (%)	
	nov-16	dic-16	Mes	12 Meses
Banco de la Nación 1/	95	96	1,1	8,3
Agrobanco 2/	75	75	-0,2	45,2
Banca Múltiple	824	818	-0,8	2,3
Instituciones No Bancarias	568	578	1,6	12,2
Financieras	180	182	1,3	8,2
Cajas Municipales	367	374	1,8	14,0
Cajas Rurales	0	0	-	-
Edpymes	22	22	2,6	17,2
Total	1 563	1 566	0,2	7,7
Empresas	933	931	-0,2	6,9
Personas	630	635	0,8	8,9
Consumo	487	492	1,0	11,5
Hipotecario	143	143	-0,1	0,7
En MN	1 494	1 504	0,6	9,2
En ME	69	63	-8,4	-18,9

1/ Considera sólo los créditos de consumo e hipotecario.

2/ No considera los créditos a las demás empresas del sistema financiero.

Fuente: SBS y AFP.

Elaboración: BCRP - Sucursal Huancayo. Departamento de Estudios Económicos.

² Se presentan los saldos de los créditos y depósitos al cierre de operaciones de diciembre de 2016. Cabe destacar que los saldos de las cuentas expresadas en moneda extranjera se valúan al tipo de cambio constante de diciembre de 2015 (S/ 3,41 por dólar), a fin de aislar el efecto de la valuación cambiaria sobre los saldos en dicha moneda.

- Por **tipo de moneda**, los créditos estuvieron conformados en un 96,0 por ciento por moneda nacional, los que interanualmente crecieron en 9,2 por ciento; mientras que en moneda extranjera (que representó el 4,0 por ciento restante), interanualmente observó una caída de 18,9 por ciento.

GRÁFICO Nº 4
HUÁNUCO: CRECIMIENTO DEL CRÉDITO DIRECTO
(Variación % respecto a similar mes del año anterior)

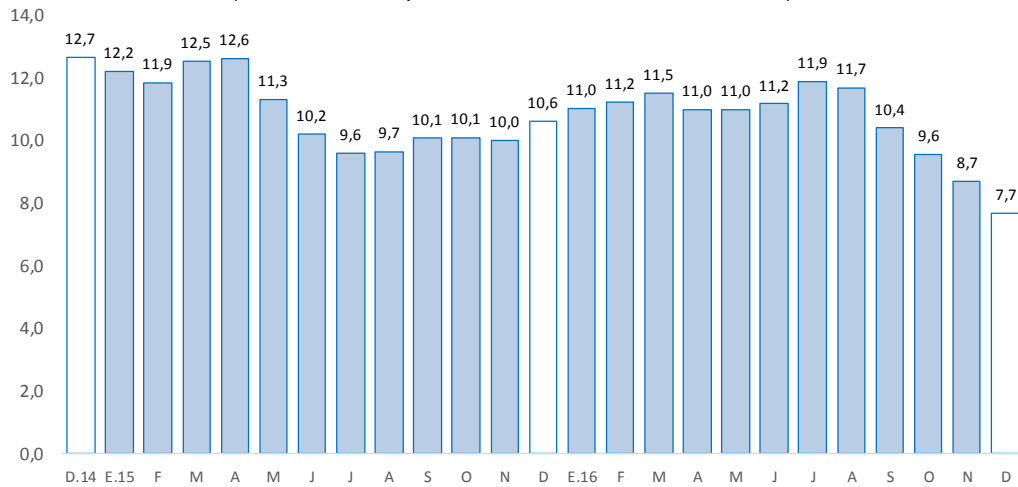

Fuente: SBS y AFP.

Elaboración: BCRP - Sucursal Huancayo. Departamento de Estudios Económicos.

- En cuanto a la **morosidad**, al mes de noviembre 2016, fue 5,2 por ciento, no registrando variación respecto a su similar del año pasado. Los mayores ratios se registraron en la Banca Múltiple (5,8 por ciento), Financieras (5,3 por ciento), Cajas Municipales (5,1 por ciento) y Edpymes (5,0 por ciento).

GRÁFICO Nº 5
HUÁNUCO: TASA DE MOROSIDAD 1/ 2/
(Porcentaje)

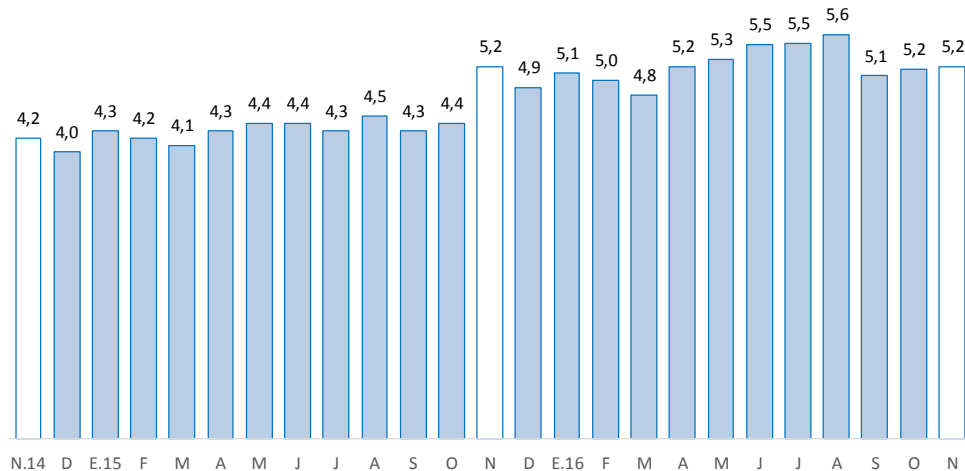

1/ Morosidad = (créditos vencidos + créditos en cobranza judicial) / colocaciones brutas.

2/ Preliminar.

Fuente: SBS y AFP.

Elaboración: BCRP - Sucursal Huancayo. Departamento de Estudios Económicos.



2. Depósitos

- Los depósitos, que sumaron S/ 893 millones, aumentaron en 6,4 por ciento respecto de diciembre 2015, y en 6,1 por ciento comparado al mes previo. El incremento interanual se debió a los mayores montos en depósitos a plazo (Banca Múltiple e Instituciones No Bancarias) y en ahorro (Banco de la Nación e Instituciones No Bancarias). Según composición, los depósitos en ahorro concentraron el 49,4 por ciento del total, seguido por los depósitos a la vista (29,8 por ciento) y a plazo (20,8 por ciento).

CUADRO Nº 7
HUÁNUCO: DEPÓSITOS
(Saldos en millones de soles)

	Saldos en millones de soles		Tasas de crecimiento (%)	
	nov-16	dic-16	Mes	12 Meses
Banco de la Nación	274	291	6,2	-0,4
Banca Múltiple	448	478	6,8	7,8
Instituciones No Bancarias	120	124	3,0	19,3
Financieras	10	11	4,7	-5,7
Cajas Municipales	110	113	2,8	22,4
Cajas Rurales	0	0	-	-
TOTAL	842	893	6,1	6,4
Vista	250	267	6,6	-0,5
Ahorro	408	441	8,1	8,0
A plazo	184	185	0,9	13,6
En MN	730	780	6,8	7,7
En ME	112	114	1,4	-1,5

Fuente: SBS y AFP.

Elaboración: BCRP - Sucursal Huancayo. Departamento de Estudios Económicos.

GRÁFICO Nº 6
HUÁNUCO: CRECIMIENTO DE LOS DEPÓSITOS
(Variación % respecto a similar mes del año anterior)

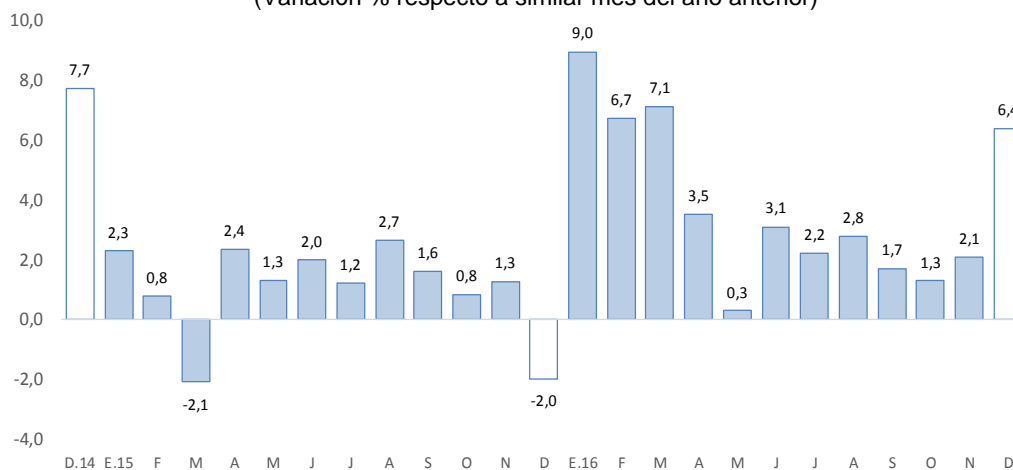

Fuente: SBS y AFP.

Elaboración: BCRP - Sucursal Huancayo. Departamento de Estudios Económicos.



- Por **institución**, en el mes, destacó la Banca Múltiple con una participación de 53,5 por ciento de los depósitos, seguido del Banco de la Nación (32,6 por ciento) y las empresas no bancarias (13,9 por ciento).
- Por **tipo de moneda**, los depósitos estuvieron conformados en un 87,3 por ciento por moneda nacional y en 12,7 por ciento por moneda extranjera. Comparado a diciembre 2015, crecieron los depósitos en moneda nacional (7,7 por ciento), no obstante la reducción en moneda extranjera (-1,5 por ciento); asimismo, respecto al mes previo, crecieron en moneda nacional en 6,8 por ciento, mientras que aumentaron en 1,4 por ciento en moneda extranjera.

IV. EJECUCIÓN DEL PRESUPUESTO PÚBLICO

1. Ejecución del Presupuesto Público de Gastos Corrientes

- La ejecución presupuestal del gasto corriente no financiero, neto de transferencias intergubernamentales, sumó en el mes S/ 256 millones, lo que significó un decrecimiento de 4,6 por ciento respecto de similar mes del año anterior, influenciado por el Gobierno Nacional (-17,3 por ciento), contrarrestado parcialmente por los mayores devengados en el Gobierno Regional (3,3 por ciento) y los municipios (14,9 por ciento). En el Gobierno Nacional, explicado por menores transferencias; en el Gobierno Regional, por mayores gastos en remuneraciones; y en las municipalidades, por mayores compras de bienes y servicios.
- Entre enero y diciembre, sumó S/ 1 706 millones, superior en 1,0 por ciento (S/ 76 millones más) respecto a similar periodo de 2015, influenciado por el Gobierno Regional (9,1 por ciento) y las municipalidades (9,3 por ciento), en ambos casos, explicados por los mayores devengados en remuneraciones, y compra de bienes y servicios. El resultado del acumulado se contrarrestó parcialmente por la disminución de gastos del Gobierno Nacional (-8,3 por ciento), sustentado en las menores compras de bienes y servicios.

CUADRO Nº 8
HUÁNUCO: EJECUCIÓN DEL PRESUPUESTO PÚBLICO DE GASTOS CORRIENTES /1 /2
(Millones de soles)

	Diciembre			Enero - Diciembre		
	2 015	2 016	Var.% real	2 015	2 016	Var.% real
Gobierno Nacional	118	101	-17,3	762	724	-8,3
Gobierno Regional	108	116	3,3	656	742	9,1
Gobiernos locales	33	40	14,9	212	240	9,3
Total	260	256	-4,6	1 630	1 706	1,0

1/ Información actualizada al 31 de diciembre de 2016.

2/ Neto de transferencias intergubernamentales. Comprende pensiones y otros gastos corrientes.

Fuente: MEF.

Elaboración: BCRP - Sucursal Huancayo. Departamento de Estudios Económicos.

2. Ejecución del Presupuesto Público de Inversiones

- La inversión pública en Huánuco totalizó S/ 269 millones en diciembre, mayor en S/ 48 millones (17,7 por ciento en términos reales) respecto a similar mes de 2015, influenciado por el Gobierno Nacional (7,3 por ciento) y las municipalidades (42,9 por ciento); en el primer caso, debido a las mayores inversiones en los sectores de transporte, vivienda y educación; y en el segundo, por los rubros de transporte y saneamiento. El resultado del mes se contrarrestó parcialmente por las menores inversiones en el Gobierno Regional (-15,5 por ciento), sustentado por los sectores salud, transporte, energía y agropecuaria.

- Entre enero y diciembre, acumuló S/ 957 millones, mayor en 9,0 por ciento en términos reales respecto a similar periodo de 2015, influenciado por el Gobierno Nacional (3,8 por ciento) y las municipalidades (24,5 por ciento); en el primer caso, explicado por las mayores inversiones en los sectores transporte, industria, energía y justicia; mientras que en el segundo, por los rubros de transporte y saneamiento. El resultado del acumulado se contrarrestó parcialmente por las menores inversiones en el Gobierno Regional (-11,1 por ciento), debido a los sectores de energía, salud y transporte.

CUADRO Nº 9
HUÁNUCO: EJECUCIÓN DEL PRESUPUESTO PÚBLICO DE INVERSIONES 1/ 2/
 (Millones de soles)

	Diciembre			Enero - Diciembre		
	2 015	2 016	Var.% real	2 015	2 016	Var.% real
Gobierno Nacional	44	49	7,3	234	252	3,8
Gobierno Regional	69	60	-15,5	232	213	-11,1
Gobiernos locales	109	160	42,9	382	492	24,5
Total	222	269	17,7	848	957	9,0

1/ Información actualizada al 31 de diciembre de 2016.

2/ Comprende la adquisición de activos no financieros.

Fuente: MEF.

Elaboración: BCRP - Sucursal Huancayo. Departamento de Estudios Económicos.

GRÁFICO Nº 7
HUÁNUCO: CRECIMIENTO DE LA EJECUCIÓN DEL PRESUPUESTO PÚBLICO DE INVERSIONES
 (Variación % real)

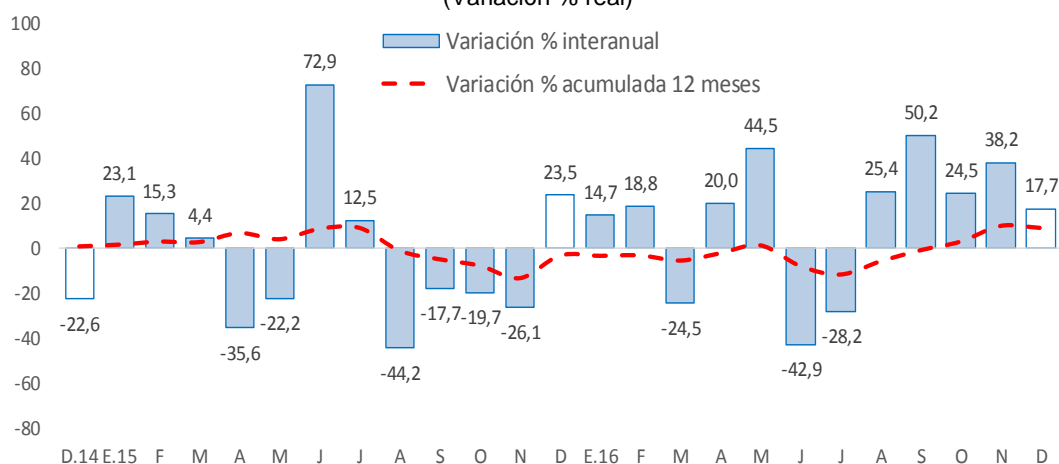

Fuente: MEF.

Elaboración: BCRP - Sucursal Huancayo. Departamento de Estudios Económicos.

- Durante el 2016, el monto ejecutado representó en la región el 73,7 por ciento de su Presupuesto Institucional Modificado (PIM) que sumó S/ 1 300 millones. El Gobierno Regional registró un avance de 90,0 por ciento, seguido del Gobierno Nacional (75,1 por ciento) y los municipios (67,7 por ciento).



Principales Proyectos

- Entre los principales proyectos que se ejecutaron entre enero y diciembre, en el Gobierno Nacional destacaron la “Rehabilitación y mejoramiento de la carretera Puerto Bermúdez - San Alejandro” con un gasto de S/ 74 millones; “Construcción del puente Pachitea y accesos” con un gasto de S/ 22 millones; y “Mejoramiento de los servicios académicos de experimentación e investigación en las carreras de Enfermería, Obstetricia, Psicología y Odontología de la Universidad Nacional Hermilio Valdizán” con un gasto acumulado de S/ 13 millones.
- En el Gobierno Regional, sobresalieron el “Mejoramiento de la capacidad resolutive del Hospital de Tingo María” con un gasto de S/ 36 millones; “Ampliación y mejoramiento del sistema de agua potable y alcantarillado de Pillcomarca, provincia de Huánuco” con un gasto de S/ 12 millones; e “Instalación de servicio de esparcimiento y boulevard en el Malecón Huertas, distrito de Ambo” con un gasto de S/ 9 millones.
- En los gobiernos locales, destacaron la “Ampliación y mejoramiento de los servicios de salud de los puestos de salud de Pucajaga, Manzano y Jillaulla, distrito de Molino, provincia de Pachitea” con un gasto de S/ 10 millones; “Construcción trocha carrozable tramo Contadera - Pirush, distrito de Jircán, provincia de Huamalies” con un gasto de S/ 8 millones; y “Mejoramiento de los servicios educativos para favorecer el logro de aprendizaje de los alumnos de la localidad de Chinchil, distrito de Huacrachuco, provincia de Marañón” con un gasto de S/ 7 millones.

V. ANEXOS



ANEXO 1

HUÁNUCO: PRODUCCIÓN AGROPECUARIA 1/
(En toneladas métricas)

CULTIVOS	2 015	2 016												CULTIVOS
	DIC	ENE	FEB	MAR	ABR	MAY	JUN	JUL	AGO	SET	OCT	NOV	DIC	
AGRICOLA														AGRÍCOLA
CONSUMO INTERNO														CONSUMO INTERNO
Ajo	0	0	0	0	0	83	37	3	0	0	0	0	0	3 Ajo
Arroz Cáscara	1 967	2 651	3 473	4 049	4 232	3 296	2 733	2 968	4 751	5 411	6 073	5 250	3 414	Arroz Cáscara
Arveja Grano Seco	0	0	0	0	93	175	418	219	123	69	2	0	0	Arveja Grano Seco
Arveja Grano Verde	977	321	685	1 094	2 018	1 817	1 005	911	939	779	724	474	978	Arveja Grano Verde
Camote	118	184	310	224	526	565	205	174	193	362	215	188	141	Camote
Cebada Grano	0	0	0	0	0	839	2 557	3 581	949	18	0	0	0	Cebada Grano
Cebolla	29	0	0	0	392	278	146	24	0	0	63	14	28	Cebolla
Frijol Grano Seco	161	283	303	163	114	239	791	1 424	1 217	337	172	91	257	Frijol Grano Seco
Granadilla	133	64	122	233	478	736	714	679	508	236	187	148	114	Granadilla
Haba Grano Seco	0	0	0	0	6	99	1 162	219	323	15	0	10	0	Haba Grano Seco
Haba Grano Verde	26	0	214	374	850	734	561	209	360	202	118	32	8	Haba Grano Verde
Maiz Amiláceo	0	0	0	0	24	1 522	5 055	3 833	1 411	172	0	0	0	Maiz Amiláceo
Maiz Choclo	51	56	333	1 502	1 976	740	218	45	131	141	104	121	45	Maiz Choclo
Naranja	349	116	174	256	454	911	1 663	2 220	2 408	1 516	1 002	756	354	Naranja
Oca	0	0	0	138	380	1 619	1 517	119	11	0	0	0	0	Oca
Olluco	1 312	2 022	2 174	3 428	4 533	4 470	2 275	474	12	0	0	0	51	Olluco
Papa Blanca	39 901	30 048	24 331	26 925	46 510	35 263	15 549	8 929	7 339	17 550	33 665	45 141	34 275	Papa Blanca
Papa Amarilla+Color	21 485	16 180	13 102	14 498	25 044	18 988	8 372	4 808	3 952	9 450	18 128	24 306	18 456	Papa Amarilla+Color
Papaya	389	352	366	375	362	346	320	323	332	335	333	344	357	Papaya
Piña	1 191	887	883	814	784	656	651	645	742	836	992	1 088	1 042	Piña
Plátano	17 431	17 558	17 537	17 456	17 293	17 372	17 319	17 398	17 352	17 127	17 253	17 356	17 441	Plátano
Tomate	114	15	75	81	159	221	69	69	168	192	256	36	157	Tomate
Trigo	0	0	0	0	0	891	2 753	3 205	1 256	196	7	25	0	Trigo
Yuca	4 033	4 138	4 415	5 156	4 924	5 399	4 540	4 615	4 596	4 633	4 365	4 695	3 912	Yuca
Zanahoria	191	213	204	662	721	860	204	251	342	314	295	46	54	Zanahoria
Zapallo	224	491	1 340	1 897	1 647	952	392	146	50	172	68	139	51	Zapallo
Otros Cons. Interno	2 905	2 334	2 749	3 090	3 130	3 704	4 163	2 491	1 769	2 096	2 107	2 474	2 865	Otros Cons. Interno
INDUSTRIAL Y/O EXP.														INDUSTRIAL Y/O EXP.
Cacao	330	368	421	509	578	695	775	649	527	521	499	481	469	Cacao
Café	6	166	357	635	952	1 483	1 637	1 344	736	357	128	43	13	Café
Maiz A. Duro	2 207	3 923	6 874	6 513	4 293	2 229	860	3 531	3 028	3 164	5 130	1 308	2 243	Maiz A. Duro
Otros Industrial y/o Exp.	1 274	1 437	1 529	1 606	1 635	1 586	1 626	1 658	1 635	1 591	1 597	1 595	1 521	Otros Industrial y/o Exp.
PECUARIO														PECUARIO
CARNE 2/														CARNE 2/
Carne Ave	177,8	83,3	175,3	158,6	167,6	165,6	202,5	136,6	109,9	105,7	102,2	101,2	114,4	Carne Ave
Carne Ovino	136,8	119,1	126,5	135,4	141,4	141,0	149,0	158,4	157,1	144,7	146,3	132,5	131,0	Carne Ovino
Carne Porcino	551,6	391,2	380,4	403,2	560,4	598,9	559,2	717,7	704,3	580,7	591,2	540,9	765,7	Carne Porcino
Carne Vacuno	1 671,1	1 357,2	1 380,8	1 232,0	1 714,5	1 913,3	1 798,1	2 015,7	1 849,2	1 934,8	1 724,7	1 612,5	1 659,1	Carne Vacuno
Carne Caprino	19,2	15,7	16,7	15,6	16,6	18,3	18,1	22,8	22,6	19,9	18,5	16,4	19,8	Carne Caprino
Carne Alpaca	2,1	1,3	1,2	1,5	1,4	2,0	2,3	2,6	2,5	2,0	1,7	1,6	1,5	Carne Alpaca
Carne Llama	0,0	0,0	0,2	0,0	0,5	0,0	0,0	0,0	0,4	0,0	0,0	0,0	0,0	Carne Llama
Huevo	93,5	94,5	94,0	94,3	93,6	97,1	99,5	106,3	112,4	115,1	114,0	115,0	108,8	Huevo
Leche	3 371,5	3 961,4	3 711,5	4 029,2	3 936,9	3 974,4	3 975,3	3 793,1	3 707,0	3 471,8	3 431,4	3 450,0	3 421,9	Leche
Lana	0,0	0,0	22,8	35,1	14,2	3,4	14,7	12,8	2,1	61,4	25,5	16,6	0,9	Lana
FIBRA														FIBRA
Fibra de Alpaca	0,1	0,1	0,1	0,8	0,4	0,1	0,1	0,1	0,1	0,1	0,9	0,7	0,7	Fibra de Alpaca
Fibra de Llama	0,0	0,0	0,0	0,0	0,0	0,0	0,0	0,0	0,0	0,0	0,0	0,0	0,0	Fibra de Llama

1/ Cifras preliminares.

2/ Peso Neto, no de animales en pie.

Fuente: MINAGRI.

Elaboración: BCRP - Sucursal Huancayo. Departamento de Estudios Económicos.



ANEXO 2

HUÁNUCO: PRODUCCIÓN MINERA METÁLICA 1/
(Contenido fino)

Producción Metálica Concentración	2 015	2 016												Producción Metálica Concentración
	DIC	ENE	FEB	MAR	ABR	MAY	JUN	JUL	AGO	SET	OCT	NOV	DIC	
COBRE (TMF)	155	117	161	124	143	175	169	158	111	154	165	145	166	COBRE (TMF)
PLATA (Kg.f)	8 722	5 855	6 400	6 530	6 903	6 854	6 478	7 700	6 298	6 811	6 406	6 579	6 124	PLATA (Kg.f)
ZINC (TMF)	3 688	2 681	3 593	3 058	2 972	3 596	4 267	3 563	3 029	4 052	4 048	3 861	4 385	ZINC (TMF)
PLOMO (TMF)	2 826	1 800	1 858	2 281	1 719	1 923	1 857	1 921	2 162	2 517	2 090	1 980	2 023	PLOMO (TMF)

1/ Cifras preliminares.

Fuente: MINEM.

Elaboración: BCRP - Sucursal Huancayo. Departamento de Estudios Económicos.



ANEXO 3

HUÁNUCO: EXPORTACIONES FOB POR TIPO DE PRODUCTOS 1/
(Millones US\$)

TIPO	2 015	2 016												TIPO	
	DIC	ENE	FEB	MAR	ABR	MAY	JUN	JUL	AGO	SET	OCT	NOV	DIC		
Productos Tradicionales	9	17	11	5	12	3	6	0	0	0	0	0	0	0	Productos Tradicionales
Agrícolas	0	0	0	0	0	0	0	0	0	0	0	0	0	0	Agrícolas
Mineros	8	17	11	5	11	3	6	0	0	0	0	0	0	0	Mineros
Productos No Tradicionales	1	1	0	1	1	0	0	1	0	1	1	1	1	1	Productos No Tradicionales
Agropecuarios	1	1	0	1	1	0	0	1	0	1	1	1	1	1	Agropecuarios
Pesqueros	0	0	0	0	0	0	0	0	0	0	0	0	0	0	Pesqueros
Textil	0	0	0	0	0	0	0	0	0	0	0	0	0	0	Textil
Maderas y papeles, y sus manuf.	0	0	0	0	0	0	0	0	0	0	0	0	0	0	Maderas y papeles, y sus manuf.
Químicos	0	0	0	0	0	0	0	0	0	0	0	0	0	0	Químicos
Minerales no metálicos	0	0	0	0	0	0	0	0	0	0	0	0	0	0	Minerales no metálicos
Sidero-Metalúrgico y joyerías	0	0	0	0	0	0	0	0	0	0	0	0	0	0	Sidero-Metalúrgico y joyerías
Metal-Mecánicos	0	0	0	0	0	0	0	0	0	0	0	0	0	0	Metal-Mecánicos
Resto de otros no tradicionales	0	0	0	0	0	0	0	0	0	0	0	0	0	0	Resto de otros no tradicionales
TOTAL EXPORTACIONES	9	18	11	6	12	4	6	1	1	1	1	1	1	1	TOTAL EXPORTACIONES

1/ Cifras Preliminares.

Fuente: SUNAT.

Elaboración: BCRP - Sucursal Huancayo. Departamento de Estudios Económicos.



ANEXO 4



HUÁNUCO: EXPORTACIONES FOB DE PRODUCTOS NO TRADICIONALES 1/
(Millones US\$ valor FOB)

TIPO	2 015	2 016												TIPO
	DIC	ENE	FEB	MAR	ABR	MAY	JUN	JUL	AGO	SET	OCT	NOV	DIC	
Agropecuarios	1	1	0	1	1	0	0	1	0	1	1	1	1	Agropecuarios
Cacao	1	1	0	1	1	0	0	1	0	1	1	1	0	Cacao
Chocolate	0	0	0	0	0	0	0	0	0	0	0	0	0	Chocolate
Pasta de cacao	0	0	0	0	0	0	0	0	0	0	0	0	0	Pasta de cacao
Manteca de cacao	0	0	0	0	0	0	0	0	0	0	0	0	0	Manteca de cacao
Cacao en grano y en polvo	0	0	0	0	0	0	0	0	0	0	0	0	0	Cacao en grano y en polvo
Resto de cacao	1	1	0	0	0	0	0	1	0	1	0	1	0	Resto de cacao
Quinua	0	0	0	0	0	0	0	0	0	0	0	0	0	Quinua
Tara	0	0	0	0	0	0	0	0	0	0	0	0	0	Tara
Flores y capullos	0	0	0	0	0	0	0	0	0	0	0	0	0	Flores y capullos
Semillas	0	0	0	0	0	0	0	0	0	0	0	0	0	Semillas
Resto	0	0	0	0	0	0	0	0	0	0	0	0	0	Resto
Pesquero	0	0	0	0	0	0	0	0	0	0	0	0	0	Pesquero
Crustaceo y molusco congelado	0	0	0	0	0	0	0	0	0	0	0	0	0	Crustaceo y molusco congelado
Pescado seco	0	0	0	0	0	0	0	0	0	0	0	0	0	Pescado seco
Resto	0	0	0	0	0	0	0	0	0	0	0	0	0	Resto
Textiles	0	0	0	0	0	0	0	0	0	0	0	0	0	Textiles
Maderas y papeles, y sus manuf.	0	0	0	0	0	0	0	0	0	0	0	0	0	Maderas y papeles, y sus manuf.
Madera aserrada	0	0	0	0	0	0	0	0	0	0	0	0	0	Madera aserrada
Tablillas y frisos para parques	0	0	0	0	0	0	0	0	0	0	0	0	0	Tablillas y frisos para parques
Papel	0	0	0	0	0	0	0	0	0	0	0	0	0	Papel
Resto	0	0	0	0	0	0	0	0	0	0	0	0	0	Resto
Químicos	0	0	0	0	0	0	0	0	0	0	0	0	0	Químicos
Minerales no metálicos	0	0	0	0	0	0	0	0	0	0	0	0	0	Minerales no metálicos
Sidero-Metalúrgico y Joyerías	0	0	0	0	0	0	0	0	0	0	0	0	0	Sidero-Metalúrgico y Joyerías
Metal-Mecánicos	0	0	0	0	0	0	0	0	0	0	0	0	0	Metal-Mecánicos
Resto de otros no tradicionales	0	0	0	0	0	0	0	0	0	0	0	0	0	Resto de otros no tradicionales
TOTAL	1	1	0	1	1	0	0	1	0	1	1	1	1	TOTAL

1/ Cifras Preliminares.

Fuente: SUNAT.

Elaboración: BCRP - Sucursal Huancayo. Departamento de Estudios Económicos.

ANEXO 5



HUANCAVELICA: INGRESOS CORRIENTES DEL GOBIERNO CENTRAL
(Millones de soles)

	2 015	2 016												
	DIC	ENE	FEB	MAR	ABR	MAY	JUN	JUL	AGO	SET	OCT	NOV	DIC	
I. INGRESOS TRIBUTARIOS	3	4	3	2	2	2	2	3	3	3	3	3	3	I. INGRESOS TRIBUTARIOS
1). Impuesto a la Renta	1	2	1	1	1	1	1	1	1	1	1	1	1	1). Impuesto a la Renta
Personas Naturales	1	1	1	0	1	1	1	1	1	1	1	1	1	Personas Naturales
Personas Jurídicas	1	1	0	0	0	0	0	0	0	0	1	1	1	Personas Jurídicas
Regularización	0	0	0	0	0	0	0	0	0	0	0	0	0	Regularización
2). Impuesto a las Importaciones	0	0	0	0	0	0	0	0	0	0	0	0	0	2). Impuesto a las Importaciones
3). Impuesto General a las Ventas	1	1	1	1	1	1	1	1	1	1	1	1	1	3). Impuesto General a las Ventas
4). Imp. Selectivo al Consumo (ISC)	0	0	0	0	0	0	0	0	0	0	0	0	0	4). Imp. Selectivo al Consumo (ISC)
5). Otros Ingresos Tributarios	1	0	0	1	0	0	0	1	0	0	0	1	0	5). Otros Ingresos Tributarios
II. INGRESOS NO TRIBUTARIOS	0	0	0	0	0	0	0	0	0	0	0	0	0	II. INGRESOS NO TRIBUTARIOS
TOTAL INGRESOS (I+II)	3	4	3	2	2	2	2	3	3	3	3	3	3	TOTAL INGRESOS (I+II)

Fuente: SUNAT.

Elaboración: BCRP - Sucursal Huancayo. Departamento de Estudios Económicos.

ANEXO 6



HUÁNUCO: EJECUCIÓN DEL PRESUPUESTO PÚBLICO DEL GOBIERNO NACIONAL 1/

(Millones de soles)

	2015	2016												
	DIC	ENE	FEB	MAR	ABR	MAY	JUN	JUL	AGO	SET	OCT	NOV	DIC	
GASTOS NO FINANCIEROS	172	48	61	86	68	47	113	73	84	75	103	77	150	GASTOS NO FINANCIEROS
a. GASTOS CORRIENTES	118	41	52	69	56	33	94	56	61	47	65	48	101	a. GASTOS CORRIENTES
1. Personal y Obligaciones Sociales	19	16	15	16	16	16	19	20	15	16	15	17	20	1. Personal y Obligaciones Sociales
2. Pensiones y Otras Prest. Sociales	6	3	3	3	4	3	3	8	3	3	4	2	6	2. Pensiones y Otras Prest. Sociales
3. Bienes y Servicios	49	6	14	39	12	9	38	13	20	17	22	20	52	3. Bienes y Servicios
4. Donaciones y Transferencias 2/	2	15	-2	1	0	0	0	1	1	0	0	0	0	4. Donaciones y Transferencias
5. Otros Gastos Corrientes	43	1	22	10	25	5	34	14	21	11	24	10	23	5. Otros Gastos Corrientes
b. GASTOS DE CAPITAL	55	7	9	16	12	13	19	16	23	28	38	28	50	b. GASTOS DE CAPITAL
1. Adquisición de Activos No Financieros	44	7	12	14	15	13	18	16	19	27	37	27	49	1. Adquisición de Activos No Financieros
2. Otros gastos de capital 3/	10	0	-2	3	-3	1	1	0	4	2	0	1	1	2. Otros gastos de capital

1/ Información actualizada al 31 de diciembre de 2016.

2/ Neto de transferencias intergubernamentales.

3/ Incluye donaciones y transferencias.

Fuente: MEF.

Elaboración: BCRP - Sucursal Huancayo. Departamento de Estudios Económicos.



ANEXO 7

HUÁNUCO: EJECUCIÓN DEL PRESUPUESTO PÚBLICO DEL GOBIERNO REGIONAL 1/

(Millones de soles)

	2015	2016												
	DIC	ENE	FEB	MAR	ABR	MAY	JUN	JUL	AGO	SET	OCT	NOV	DIC	
GASTOS NO FINANCIEROS	177	47	56	63	63	70	71	78	78	78	83	95	176	GASTOS NO FINANCIEROS
a. GASTOS CORRIENTES	108	47	48	52	54	57	57	67	57	59	62	67	116	a. GASTOS CORRIENTES
1. Personal y Obligaciones Sociales	57	37	35	35	37	38	38	45	39	40	39	45	71	1. Personal y Obligaciones Sociales
2. Pensiones y Otras Prest. Sociales	6	4	3	3	3	4	4	4	3	3	3	4	8	2. Pensiones y Otras Prest. Sociales
3. Bienes y Servicios	43	5	7	13	14	15	15	17	14	16	18	18	34	3. Bienes y Servicios
4. Otros Gastos Corrientes	2	0	3	1	0	0	0	0	1	0	2	1	2	4. Otros Gastos Corrientes
b. GASTOS DE CAPITAL	69	0	8	11	9	13	14	11	21	19	21	28	60	b. GASTOS DE CAPITAL
1. Adquisición de Activos No Financieros	69	0	8	11	9	13	12	11	21	19	21	28	60	1. Adquisición de Activos No Financieros
2. Otros gastos de capital 2/	0	0	0	0	0	0	2	0	0	0	0	0	0	2. Otros gastos de capital

1/ Información actualizada al 31 de diciembre de 2016.

2/ Incluye donaciones y transferencias.

Fuente: MEF.

Elaboración: BCRP - Sucursal Huancayo. Departamento de Estudios Económicos.



ANEXO 8

HUÁNUCO: EJECUCIÓN DEL PRESUPUESTO PÚBLICO DE LOS GOBIERNOS LOCALES 1/

(Millones de soles)

	2015	2016												
	DIC	ENE	FEB	MAR	ABR	MAY	JUN	JUL	AGO	SET	OCT	NOV	DIC	
GASTOS NO FINANCIEROS	142	11	37	48	43	56	46	58	49	67	45	73	200	GASTOS NO FINANCIEROS
a. GASTOS CORRIENTES	33	8	16	19	17	21	20	21	21	21	19	19	40	a. GASTOS CORRIENTES
1. Personal y Obligaciones Sociales	5	4	4	4	4	4	4	5	4	4	4	4	5	1. Personal y Obligaciones Sociales
2. Pensiones y Otras Prest. Sociales	6	0	0	0	1	2	2	2	2	2	2	2	5	2. Pensiones y Otras Prest. Sociales
3. Bienes y Servicios	22	4	11	14	12	14	14	14	14	14	12	13	25	3. Bienes y Servicios
4. Donaciones y Transferencias	1	0	0	0	0	1	0	0	1	0	1	0	4	4. Donaciones y Transferencias
5. Otros Gastos Corrientes	0	0	0	0	0	0	0	0	0	0	0	0	0	5. Otros Gastos Corrientes
b. GASTOS DE CAPITAL	109	3	21	29	25	35	27	37	29	46	27	54	160	b. GASTOS DE CAPITAL
1. Adquisición de Activos No Financieros	109	3	21	29	25	34	27	37	29	46	27	54	160	1. Adquisición de Activos No Financieros
2. Otros gastos de capital 2/	0	0	0	0	1	0	0	0	0	0	0	0	0	2. Otros gastos de capital

1/ Información actualizada al 31 de diciembre de 2016.

2/ Incluye donaciones y transferencias.

Fuente: MEF.

Elaboración: BCRP - Sucursal Huancayo. Departamento de Estudios Económicos.



ANEXO 9

HUÁNUCO: MOROSIDAD 1/
(En porcentajes)

ENTIDADES FINANCIERAS	2 015		2 016											ENTIDADES FINANCIERAS
	NOV	DIC	ENE	FEB	MAR	ABR	MAY	JUN	JUL	AGO	SET	OCT	NOV	
I. BANCA MÚLTIPLE	6,2	6,0	6,2	5,9	5,7	6,5	6,4	6,8	6,8	7,0	5,9	5,6	5,8	I. BANCA MÚLTIPLE
II. INSTITUCIONES NO BANCARIAS														II. INSTITUCIONES NO BANCARIAS
Financieras	4,7	4,6	4,6	4,9	5,0	4,7	5,0	5,3	5,1	5,3	5,5	5,6	5,3	Financieras
Cajas Municipales	5,0	3,9	4,3	4,5	4,4	4,6	4,9	4,3	4,5	4,5	4,7	4,9	5,1	Cajas Municipales
Cajas Rurales	-	-	-	-	-	-	-	-	-	-	-	-	-	Cajas Rurales
EDPYMEs	3,4	3,6	3,9	4,1	4,5	4,5	4,8	4,9	5,0	4,5	4,9	5,3	5,0	EDPYMEs
III. ENTIDADES ESTATALES														III. ENTIDADES ESTATALES
Banco de la Nación 2/	1,5	1,5	1,3	1,4	1,4	1,5	1,5	1,6	1,6	1,6	1,7	1,6	1,8	Banco de la Nación 2/
Agrobanco 3/	2,8	2,4	2,2	2,1	1,6	1,8	1,9	2,1	2,2	2,1	1,9	4,2	3,3	Agrobanco 3/
TOTAL	5,2	4,9	5,1	5,0	4,8	5,2	5,3	5,5	5,5	5,6	5,1	5,2	5,2	TOTAL

1/ Cifras preliminares.

2/ Sólo considera los créditos de consumo e hipotecario.

3/ No considera los créditos a las demás empresas del sector.

Fuente: SBS y AFP.

Elaboración: BCRP - Sucursal Huancayo. Departamento de Estudios Económicos.