

**BANCO CENTRAL DE RESERVA DEL PERÚ**  
SUCURSAL HUANCAYO



**HUÁNUCO: Síntesis de Actividad Económica**  
**Noviembre 2016<sup>1</sup>**

**Departamento de Estudios Económicos**

---

<sup>1</sup> En el presente informe participaron Francisco Callupe Casaño y Joel Jovani Turco Quinto.

## ÍNDICE

	<i>Página</i>
<b>RESUMEN EJECUTIVO</b> .....	<b>3</b>
<b>I. ACTIVIDAD PRODUCTIVA</b> .....	<b>5</b>
1. Actividad primaria.....	5
1.1 Sector agropecuario.....	5
1.2 Sector minería.....	7
2. Otros indicadores sectoriales.....	8
2.1 Sector construcción.....	8
2.2 Arribos a los establecimientos de hospedaje.....	8
<b>II. SECTOR EXTERNO</b> .....	<b>9</b>
1. Exportaciones.....	9
<b>III. CRÉDITOS Y DEPÓSITOS</b> .....	<b>10</b>
1. Créditos.....	10
2. Depósitos .....	12
<b>IV. EJECUCIÓN DEL PRESUPUESTO PÚBLICO</b> .....	<b>13</b>
1. Ejecución del Presupuesto Público de Gastos Corrientes .....	13
2. Ejecución del Presupuesto Público de Inversiones .....	13
<b>V. ANEXOS</b> .....	<b>16</b>



## RESUMEN EJECUTIVO

---

### Principales hechos de importancia

- En noviembre, el **sector minero** se incrementó en 31,5 por ciento interanual, sumando dieciocho meses de resultados positivos, debido a la mayor producción de cobre, plomo, zinc y plata. De forma contraria, la producción **agropecuaria** se redujo en 8,7 por ciento interanual, ante el resultado negativo del subsector agrícola (-12,3 por ciento), no obstante el crecimiento de la actividad pecuaria (2,6 por ciento).
- En cuanto a los **otros indicadores de actividad económica**, destacó en noviembre, el incremento del crédito directo total (8,7 por ciento); crédito de consumo (11,8 por ciento); crédito hipotecario (0,5 por ciento); inversión pública (38,2 por ciento); y el número de arribos a establecimientos de hospedaje (9,0 por ciento).

### Actividad primaria

- El **sector agropecuario** decreció en 8,7 por ciento interanual durante noviembre, sumando doce meses de disminuciones continuas, justificado por la reducción del subsector agrícola (-12,3 por ciento), no obstante el crecimiento de la actividad pecuaria (2,6 por ciento); asimismo, entre enero y noviembre, disminuyó en 6,3 por ciento, sustentado por la menor oferta de la actividad agrícola (-9,4 por ciento), contrarrestado parcialmente por el incremento del subsector pecuario (2,8 por ciento).
- La **actividad minera** se incrementó en 31,5 por ciento durante noviembre, sumando dieciocho meses de continuo crecimiento, ante la mayor producción de cobre (62,9 por ciento), plomo (2,3 por ciento), zinc (50,7 por ciento) y plata (20,9 por ciento). Entre enero y noviembre, se expandió en 25,1 por ciento, influenciado por la mayor producción de concentrados mineros de cobre (34,2 por ciento), plomo (18,5 por ciento), zinc (28,5 por ciento) y plata (22,4 por ciento).

### Otros indicadores de actividad económica

- Los **despachos de cemento** en Huánuco, a cargo de la empresa UNACEM (plantas Condorcocha y Atocongo, con las marcas Cemento Andino y Sol, respectivamente), disminuyeron en 6,6 por ciento interanual en noviembre, asociado a la reducción de la inversión privada, toda vez que se finalizó la construcción de la Central Hidroeléctrica Chaglla. Entre enero y noviembre, decrecieron en 23,7 por ciento comparado a similar periodo de 2015.
- Los **arribos a los establecimientos de hospedaje** se incrementaron en 9,0 por ciento interanual, asociado a la mayor afluencia de visitantes nacionales (9,3 por ciento), contrarrestado por los menores arribos de extranjeros (-30,8 por ciento). Entre enero y noviembre, los arribos (696 miles) se incrementaron en 8,3 por ciento respecto a similar periodo de 2015, explicado por la mayor afluencia de visitantes nacionales (8,3 por ciento) y extranjeros (10,6 por ciento).
- El **crédito directo total** en la región (S/ 1 563 millones) creció en 8,7 por ciento interanual en noviembre, influenciado por los mayores montos colocados por la Banca Múltiple, Agrobanco, Banco de la Nación, Cajas Municipales, Financieras y Edpymes. Según tipo, aumentaron en los orientados a consumo (11,8 por ciento) e hipotecario (0,5 por ciento).

- La **inversión pública** del mes (S/ 109 millones) creció en 38,2 por ciento interanual, ante los mayores montos devengados en todos los niveles de gobierno. Entre enero y noviembre, sumó S/ 688 millones, lo que representó un incremento de 6,1 por ciento respecto a similar periodo de 2015. Los tres proyectos con mayores montos devengados fueron: “Rehabilitación y mejoramiento de la carretera Puerto Bermúdez - San Alejandro” con un gasto de S/ 63 millones, a cargo del Gobierno Nacional; “Mejoramiento de la capacidad resolutive del Hospital de Tingo María” con un gasto de S/ 21 millones, a cargo del Gobierno Regional; y “Construcción del puente Pachitea y accesos” con un gasto de S/ 17 millones, a cargo del Gobierno Nacional.

**CUADRO N° 1**  
**HUÁNUCO: OTROS INDICADORES DE ACTIVIDAD ECONÓMICA**  
 (Variación % respecto a similar mes del año anterior)

	Jun.16	Jul.16	Ago.16	Set.16	Oct.16	Nov.16
Despachos de cemento 1/	↓ -28,5	↓ -33,5	↓ -30,7	↓ -24,7	↓ -29,4	↓ -6,6
Arribos a los establecimientos de hospedaje	↑ 4,0	↑ 7,8	↑ 10,2	↑ 10,7	↓ -3,3	↑ 9,0
Crédito total 2/	↑ 11,2	↑ 11,9	↑ 11,7	↑ 10,4	↑ 9,6	↑ 8,7
Crédito de consumo 2/	↑ 13,4	↑ 10,5	↑ 12,6	↑ 12,3	↑ 11,6	↑ 11,8
Crédito hipotecario 2/	↑ 0,1	↑ 2,4	↑ 1,0	↑ 0,9	↑ 0,1	↑ 0,5
Inversión pública 1/	↓ -42,9	↓ -28,2	↑ 25,4	↑ 50,2	↑ 24,5	↑ 38,2

1/ En términos reales.

2/ En términos nominales.

Fuentes: UNACEM, MINCETUR, MTPE, SBS y MEF.



## I. ACTIVIDAD PRODUCTIVA

### 1. Actividad primaria

#### 1.1 Sector agropecuario

- La actividad agropecuaria registró un resultado negativo al decrecer 8,7 por ciento interanual durante noviembre, sumando doce meses de disminuciones continuas, justificado por la reducción del subsector agrícola (-12,3 por ciento), no obstante el crecimiento de la actividad pecuaria (2,6 por ciento); asimismo, entre enero y noviembre, disminuyó en 6,3 por ciento, sustentado por la menor oferta de la actividad agrícola (-9,4 por ciento), contrarrestado parcialmente por el incremento del subsector pecuario (2,8 por ciento).

**CUADRO N° 2**  
**HUÁNUCO: SECTOR AGROPECUARIO 1/**  
(Miles de toneladas)

Subsectores	Estructura Porcentual 2014 /2	Noviembre			Enero - Noviembre		
		2 015	2 016	Var.%	2 015	2 016	Var.%
<b>AGRÍCOLA</b>	<b>74,5</b>			<b>-12,3</b>			<b>-9,4</b>
<b>Orientada al mercado interno 2/</b>	<b>68,6</b>			<b>-13,6</b>			<b>-13,4</b>
Papa Blanca	19,7	51,4	41,3	-19,5	367,2	283,1	-22,9
Plátano	6,2	17,5	17,4	-0,6	189,9	190,7	0,4
Papa Amarilla+Color	25,1	27,7	22,3	-19,5	197,7	152,4	-22,9
Yuca	1,9	4,4	4,7	5,9	52,7	51,5	-2,4
Arroz Cáscara	2,3	2,7	4,5	65,5	32,6	44,0	35,0
Olluco	1,1	0,0	0,0	-	24,3	19,4	-20,1
Maíz Amiláceo	2,3	0,0	0,0	-	17,9	12,0	-33,0
Naranja	0,5	0,7	0,8	2,9	11,5	11,6	1,0
<b>Orientada al mercado externo y agroindustria 2/</b>	<b>5,9</b>			<b>14,5</b>			<b>24,8</b>
Maíz A. Duro	2,0	1,7	1,3	-23,8	39,8	40,8	2,4
Café	1,7	0,0	0,0	108,8	5,1	7,8	52,3
Cacao	1,8	0,4	0,5	32,9	5,0	6,0	21,4
<b>PECUARIO</b>	<b>25,5</b>			<b>2,6</b>			<b>2,8</b>
Carne de vacuno 3/	13,3	1,6	1,6	2,5	18,4	18,5	0,7
Carne de ave 3/	0,5	0,2	0,1	-35,5	1,5	1,6	8,5
Carne de ovino 3/	1,3	0,1	0,1	3,4	1,5	1,6	4,0
Leche	3,2	3,2	3,5	8,9	38,9	41,4	6,6
<b>SECTOR AGROPECUARIO</b>	<b>100,0</b>			<b>-8,7</b>			<b>-6,3</b>

1/ Cifras preliminares.

2/ A precios de 2007.

3/ Peso neto.

Fuente: MINAGRI.

Elaboración: BCRP - Sucursal Huancayo. Departamento de Estudios Económicos.

- En noviembre, el decrecimiento de 12,3 por ciento en el sub sector agrícola se sustentó en la menor oferta con destino al mercado interno (-13,6 por ciento), no obstante el crecimiento en el destinado al mercado externo y agroindustria (14,5 por ciento); explicado en el primer caso, por las reducciones en la producción de papa (blanca y amarilla), arveja grano verde, piña y plátano; y en el segundo, se incrementó por café y cacao. Respecto a la menor producción de papa (blanca y amarilla), se debió a la reducción de siembras, ante el registro de menores lluvias en las provincias de Ambo, Huánuco y Yarowilca; en café, se incrementó por haber ingresado mayores áreas de crecimiento a producción; y en cacao, por la favorable demanda y ampliación de hectáreas en producción. Entre enero y noviembre, la parte agrícola decreció en 9,4 por ciento, influenciado por la menor oferta al mercado interno (-13,4 por ciento), contrarrestado parcialmente por el incremento del dirigido al mercado externo y agroindustria (24,8 por ciento); en el primer caso, por la reducción en papa (blanca y amarilla), arveja grano verde, maíz amiláceo, olluco, trigo, yuca, cebada grano y piña; mientras que, en el segundo, aumentó por la mayor producción de maíz amarillo duro, café y cacao.

- La producción pecuaria creció en 2,6 por ciento en el mes, ante la mayor oferta de leche, huevo y carnes de, porcino, vacuno, ovino y alpaca. Entre enero y noviembre, aumentó en 2,8 por ciento, explicado por la mayor producción de leche, huevo, fibra de alpaca, además de carnes de ave, vacuno, alpaca, caprino, porcino y ovino, entre los principales.
- La mayor actividad ganadera se localiza en la provincia de Puerto Inca, favorecida por la disponibilidad de pastos, adquiriendo significancia la producción de carne de vacuno, llegando a representar, entre enero y noviembre, el 50 por ciento del Valor Bruto de Producción (VBP) pecuario, seguido de leche (14 por ciento) y carne de porcino (11 por ciento). La producción de carne de vacuno se destina a los mercados local y regional.
- En cuanto al avance de siembras, correspondiente a la actual campaña agrícola (2016-2017), se instalaron 66 480 hectáreas, mayor en 2 735 hectáreas (4,3 por ciento) respecto de la campaña anterior (2015-2016), debido al incremento de instalaciones de cultivos transitorios (228 hectáreas o 0,4 por ciento más) y permanentes (2 507 hectáreas o 52,0 por ciento de incremento). En cultivos transitorios, se explicó por incrementos en papa (blanca y amarilla), maíz amarillo duro, arroz cáscara y arveja grano verde; en papa, en las provincias de Huánuco, Dos de Mayo, Huamalíes y Lauricocha, debido a los altos precios de mercado; y en arroz, sustentado en la disposición de terrenos y canales de riego rehabilitados en la provincia de Puerto Inca. Respecto a cultivos permanentes, se incrementó por mayores siembras de piña, cacao, plátano, pasto braquearia y camerun.

**CUADRO N° 3**  
**HUÁNUCO: SUPERFICIE SEMBRADA 1/**  
(Hectáreas)

	Campaña Agrícola 2/		Variación	
	2015-2016	2016-2017	Absoluta	Porcentual
<b>Cultivos Transitorios</b>	<b>58 922</b>	<b>59 150</b>	<b>228</b>	<b>0,4</b>
Papa Blanca	11 322	12 741	1 419	12,5
Maíz Amiláceo	12 785	10 190	-2 595	-20,3
Papa Amarilla+Color	7 827	8 791	964	12,3
Maíz A. Duro	6 943	7 553	610	8,8
Arroz Cáscara	3 461	5 105	1 644	47,5
Haba Grano Seco	2 969	2 596	-373	-12,6
Yuca	2 068	2 023	-45	-2,2
Frijol Grano Seco	2 939	2 000	-939	-32,0
Trigo	1 210	997	-213	-17,6
Arveja Grano Verde	830	944	114	13,7
Otros	6 568	6 211	-357	-5,4
<b>Cultivos Permanentes</b>	<b>4 824</b>	<b>7 331</b>	<b>2 507</b>	<b>52,0</b>
Pasto Braquearia	3 394	4 132	738	21,7
Cacao	285	1 109	825	289,8
Avena Forrajera	503	489	-15	-2,9
Plátano	58	326	268	462,1
Camerun	0	242	242	-
Otros	584	1 033	449	76,8
<b>TOTAL</b>	<b>63 745</b>	<b>66 480</b>	<b>2 735</b>	<b>4,3</b>

1/ Cifras preliminares.

2/ De agosto a noviembre.

Fuente: Dirección Regional de Agricultura - Huánuco.

Elaboración: BCRP - Sucursal Huancayo. Departamento de Estudios Económicos.



## 1.2 Sector minería

- La actividad minera se incrementó en 31,5 por ciento durante noviembre, sumando dieciocho meses de continuo crecimiento, ante la mayor producción de cobre (62,9 por ciento), plomo (2,3 por ciento), zinc (50,7 por ciento) y plata (20,9 por ciento).
- Entre enero y noviembre, se expandió en 25,1 por ciento, influenciado por la mayor producción de concentrados mineros de cobre (34,2 por ciento), plomo (18,5 por ciento), zinc (28,5 por ciento) y plata (22,4 por ciento). En el acumulado, a precios de 2007, la producción de zinc representó el 52 por ciento del VBP minero acumulado, seguido por plomo (25 por ciento), plata (18 por ciento) y cobre (6 por ciento).
- La producción del departamento se concentra en la minera Raura, ubicada en la cumbre de la Cordillera Occidental, entre los departamentos de Huánuco (provincia de Lauricocha, distrito de San Miguel de Cauri) y Lima (provincia de Oyón).

**CUADRO N° 4**  
**HUÁNUCO: SECTOR MINERÍA 1/**  
(Variación % real respecto a similar periodo del año anterior)

	Estructura Porcentual 2014 2/	Noviembre			Enero - Noviembre		
		2 015	2 016	Var. %	2 015	2 016	Var. %
Cobre (TMF)	8,9	89	145	62,9	1 208	1 622	34,2
Plomo (TMF)	20,0	1 934	1 980	2,3	18 652	22 107	18,5
Zinc (TMF)	48,0	2 561	3 861	50,7	30 135	38 721	28,5
Plata (Kg.f)	23,2	5 444	6 579	20,9	59 500	72 813	22,4
<b>TOTAL 1/</b>				<b>31,5</b>			<b>25,1</b>

1/ Cifras preliminares.

2/ A precios de 2007.

Fuente: MINEM.

Elaboración: BCRP - Sucursal Huancayo. Departamento de Estudios Económicos.

**GRÁFICO N° 1**  
**HUÁNUCO: CRECIMIENTO DE LA PRODUCCIÓN MINERA**  
(Variación % real respecto a similar mes del año anterior)

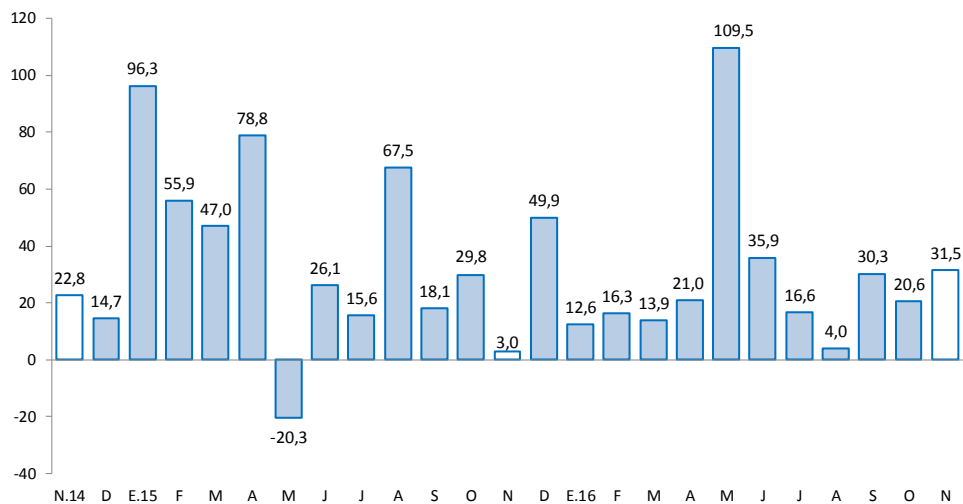

Fuente: MINEM.

Elaboración: BCRP - Sucursal Huancayo. Departamento de Estudios Económicos.

## 2. Otros indicadores sectoriales

### 2.1 Sector construcción

- Los despachos de cemento, a cargo de la empresa UNACEM (plantas Condorcocha y Atocongo, con las marcas Cemento Andino y Sol, respectivamente), decrecieron por diecisiete meses consecutivos, luego de incrementarse en 21,6 por ciento en junio de 2015. En noviembre, disminuyó en 6,6 por ciento, debido a la reducción de la inversión privada, toda vez que se finalizó la construcción de la Central Hidroeléctrica Chaglla (efecto base).
- Entre enero y noviembre, los despachos decrecieron en 23,7 por ciento comparado a similar periodo de 2015, influenciado por una menor demanda, principalmente por la finalización de la construcción de la Central Hidroeléctrica Chaglla. Esta hidroeléctrica fue desarrollado por la Empresa Generación Huallaga, con una inversión de US\$ 1 247 millones. A fines de setiembre de este año, la hidroeléctrica inició sus operaciones comerciales.

**GRÁFICO N° 2**  
**HUÁNUCO: CRECIMIENTO DE LOS DESPACHOS DE CEMENTO**  
 (Variación % real respecto a similar mes del año anterior)

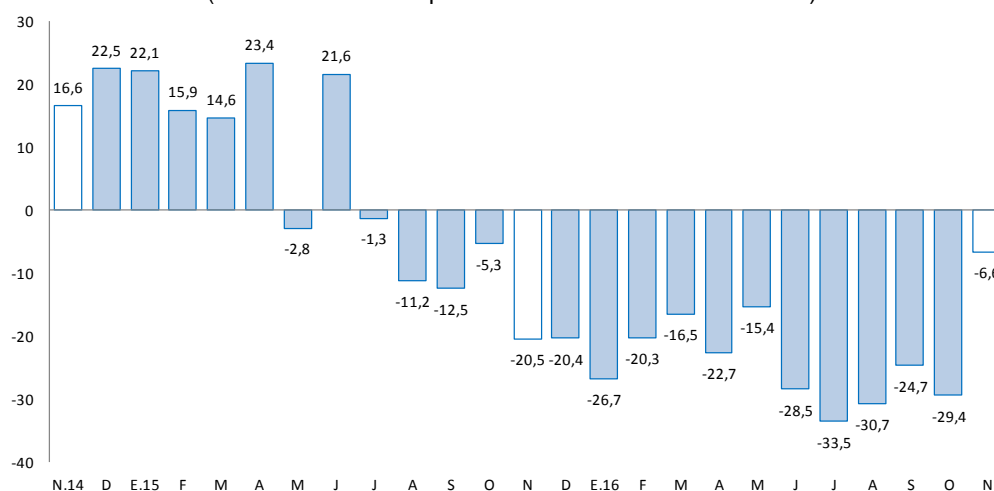

Fuente: UNACEM (Plantas Condorcocha y Atocongo).

Elaboración: BCRP - Sucursal Huancayo. Departamento de Estudios Económicos.

### 2.2 Arribos a los establecimientos de hospedaje

- En noviembre, el número de arribos a los establecimientos de hospedaje aumentó en 9,0 por ciento interanual, asociado a la mayor afluencia de visitantes nacionales (9,3 por ciento), contrarrestado por los menores arribos de extranjeros (-30,8 por ciento). Entre enero y noviembre, los arribos (696 miles) se incrementaron en 8,3 por ciento respecto a similar periodo de 2015, explicado por la mayor afluencia de visitantes nacionales (8,3 por ciento) y extranjeros (10,6 por ciento). De los atractivos turísticos registrados en Huánuco, sobresale Kotosh, donde se encuentra el “Templo de las Manos Cruzadas”, mientras que Tingo María cuenta con la “Cueva de las Lechuzas”, la “Cueva de las Pavas” y la “Bella Durmiente”.
- Del total de arribos entre enero y noviembre, el 99,5 por ciento fueron nacionales, de los cuales el 51 por ciento procedió del propio departamento, seguido de Lima Metropolitana (19 por ciento), Lima provincias (6 por ciento), Ucayali (5 por ciento), Pasco (5 por ciento), San Martín (4 por ciento) y Junín (4 por ciento). Asimismo, del total de visitantes extranjeros, el 14 por ciento procedió de Estados Unidos, seguido de Alemania (11 por ciento), España (7 por ciento), Colombia (7 por ciento), Francia (6 por ciento) y Canadá (6 por ciento), entre los principales.





**GRÁFICO N° 3**  
**HUÁNUCO: CRECIMIENTO DE ARRIBOS A ESTABLECIMIENTOS DE HOSPEDAJE**  
(Variación %)

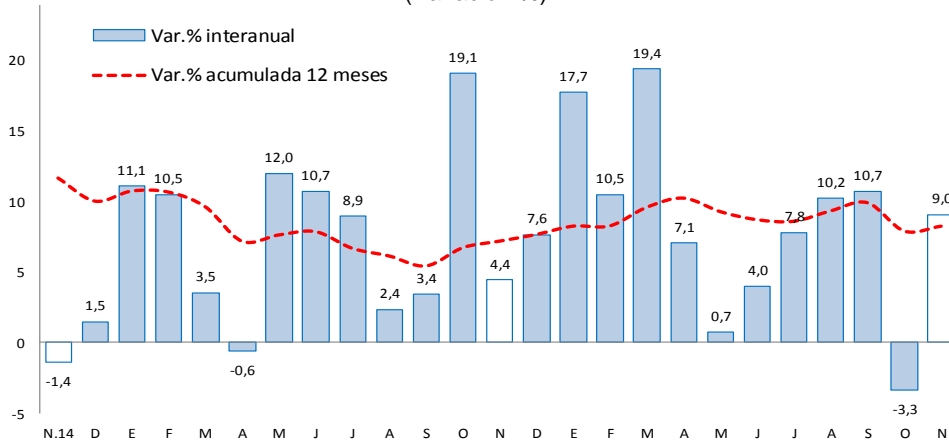

Fuente: MINCETUR.

Elaboración: BCRP - Sucursal Huancayo. Departamento de Estudios Económicos.

## II. SECTOR EXTERNO

### 1. Exportaciones

- Las exportaciones de Huánuco totalizaron US\$ 1 millón en noviembre, menor en US\$ 9 millones (-92,1 por ciento) respecto a similar mes de 2015, explicado por el decrecimiento de envíos de productos tradicionales en US\$ 9 millones (-99,2 por ciento), contrarrestado ligeramente por el incremento de los no tradicionales en US\$ 290 miles (68,5 por ciento). Las menores ventas de **productos tradicionales** se explicaron principalmente por productos mineros (US\$ 9 millones menos), ante la reducción de ventas de plomo y zinc. Respecto a los **no tradicionales**, el incremento se relacionó a mayores envíos de productos agropecuarios, principalmente de cacao y sus derivados.

**CUADRO N° 5**  
**HUÁNUCO: EXPORTACIONES POR GRUPO DE PRODUCTOS 1/**  
(Valor FOB en millones de US\$)

	Estructura % 2 014	Noviembre			Enero - Noviembre		
		2 015	2 016	Var. %	2 015	2 016	Var. %
<b>Productos Tradicionales</b>	<b>85,2</b>	<b>10</b>	<b>0</b>	<b>-99,2</b>	<b>113</b>	<b>54</b>	<b>-52,1</b>
Agrícolas	3,7	0	0	-83,5	2	1	-49,8
Mineros	81,4	9	0	-100,0	111	53	-52,1
<b>Productos No Tradicionales</b>	<b>14,8</b>	<b>0</b>	<b>1</b>	<b>68,5</b>	<b>8</b>	<b>7</b>	<b>-8,8</b>
Agropecuarios	14,1	0	1	147,6	8	7	-4,7
Pesqueros	0,0	0	0	-	0	0	-
Textil	0,0	0	0	-	0	0	-
Maderas y papeles, y sus manuf.	0,0	0	0	-	0	0	-
Químicos	0,7	0	0	-	0	0	-99,9
Minerales no metálicos	0,0	0	0	-	0	0	-
Sidero-Metalúrgico y joyerías	0,0	0	0	-	0	0	-
Metal-Mecánicos	0,0	0	0	-100,0	0	0	-80,5
Resto de otros no tradicionales	0,0	0	0	-	0	0	-98,5
<b>Total Exportaciones</b>	<b>100</b>	<b>10</b>	<b>1</b>	<b>-92,1</b>	<b>121</b>	<b>61</b>	<b>-49,2</b>

1/ Cifras Preliminares.

Fuente: SUNAT.

Elaboración: BCRP - Sucursal Huancayo. Departamento de Estudios Económicos.

- Entre enero y noviembre, las ventas totalizaron US\$ 61 millones, menor en US\$ 60 millones (-49,2 por ciento) respecto a similar periodo de 2015, explicado por la disminución en los envíos de productos tradicionales en US\$ 59 millones (-52,1 por ciento) y de productos no tradicionales en US\$ 699 miles (-8,8 por ciento). Respecto a la disminución de los **tradicionales**, que significaron el 88,2 por ciento del total, se debió a las menores ventas de productos mineros (US\$ 58 millones o 52,1 por ciento menos), principalmente de concentrados de cobre, plata, plomo y zinc; mientras que, en los **no tradicionales**, se justificó por la reducción de envíos de productos agropecuarios en US\$ 355 miles (-4,7 por ciento), en el que destacaron las ventas de cacao y sus derivados.
- Los principales países de destino fueron China (48 por ciento de participación), Corea del Sur (12 por ciento), Canadá (9 por ciento), India (6 por ciento), Japón (5 por ciento), Estados Unidos (5 por ciento), Italia (4 por ciento) y Países Bajos (3 por ciento); mientras que, según productos, las mayores ventas fueron de concentrados de, cobre (46 por ciento), plomo (20 por ciento) y zinc (10 por ciento), además de oro (11 por ciento), café (2 por ciento), y cacao y sus derivados (11 por ciento).

### III. CRÉDITOS Y DEPÓSITOS <sup>2</sup>

#### 1. Créditos

- Los créditos en Huánuco, al término de noviembre (S/ 1 563 millones), se incrementaron en 8,7 por ciento comparado a igual mes de 2015 y en 0,8 por ciento respecto al mes anterior. El incremento interanual se explicó por mayores montos otorgados en créditos a empresas (8,5 por ciento), para consumo (11,8 por ciento) e hipotecario (0,5 por ciento). En los créditos a empresas, destacó los mayores montos que otorgó Agrobanco (55,7 por ciento de incremento), a raíz de mayores créditos para cultivos de café, cacao y palma aceitera; así como en la Banca Múltiple (medianas y pequeñas empresas), Cajas Municipales (pequeñas empresas), Financieras (microempresas) y Edpymes (pequeñas empresas); mientras que en los créditos para consumo se explicó por el Banco de la Nación, Banca Múltiple (consumo revolvente), Cajas Municipales, Edpymes y Financieras (consumo no revolvente); y en los de tipo hipotecario, por el Banco de la Nación y las Cajas Municipales.

**CUADRO N° 6**  
**HUÁNUCO: CRÉDITOS**  
(Saldos en millones de soles)

	Saldos en millones de soles		Tasas de crecimiento (%)	
	oct-16	nov-16	Mes	12 Meses
<b>Banco de la Nación 1/</b>	<b>94</b>	<b>95</b>	<b>0,6</b>	<b>7,1</b>
<b>Agrobanco 2/</b>	<b>75</b>	<b>75</b>	<b>0,1</b>	<b>55,7</b>
<b>Banca Múltiple</b>	<b>816</b>	<b>824</b>	<b>1,0</b>	<b>3,7</b>
<b>Instituciones No Bancarias</b>	<b>565</b>	<b>568</b>	<b>0,6</b>	<b>12,4</b>
Financieras	178	180	0,9	8,9
Cajas Municipales	366	367	0,3	13,8
Cajas Rurales	0	0	-	-
Edpymes	21	22	2,8	17,4
<b>Total</b>	<b>1 551</b>	<b>1 563</b>	<b>0,8</b>	<b>8,7</b>
<b>Empresas</b>	<b>926</b>	<b>933</b>	<b>0,8</b>	<b>8,5</b>
<b>Personas</b>	<b>625</b>	<b>630</b>	<b>0,8</b>	<b>9,0</b>
Consumo	481	487	1,2	11,8
Hipotecario	144	143	-0,5	0,5
En MN	1 484	1 494	0,7	10,1
En ME	67	69	2,0	-14,1

1/ Considera sólo los créditos de consumo e hipotecario.

2/ No considera los créditos a las demás empresas del sistema financiero.

Fuente: SBS y AFP.

Elaboración: BCRP - Sucursal Huancayo. Departamento de Estudios Económicos.

<sup>2</sup> Se presentan los saldos de los créditos y depósitos al cierre de operaciones de noviembre de 2016. Cabe destacar que los saldos de las cuentas expresadas en moneda extranjera se valúan al tipo de cambio constante de diciembre de 2015 (S/ 3,41 por dólar), a fin de aislar el efecto de la valuación cambiaria sobre los saldos en dicha moneda.

- Por **tipo de moneda**, los créditos estuvieron conformados en un 95,6 por ciento por moneda nacional, los que interanualmente crecieron en 10,1 por ciento; mientras que en moneda extranjera (que representó el 4,4 por ciento restante), interanualmente observó una caída de 14,1 por ciento.

**GRÁFICO Nº 4**  
**HUÁNUCO: CRECIMIENTO DEL CRÉDITO DIRECTO**  
(Variación % respecto a similar mes del año anterior)

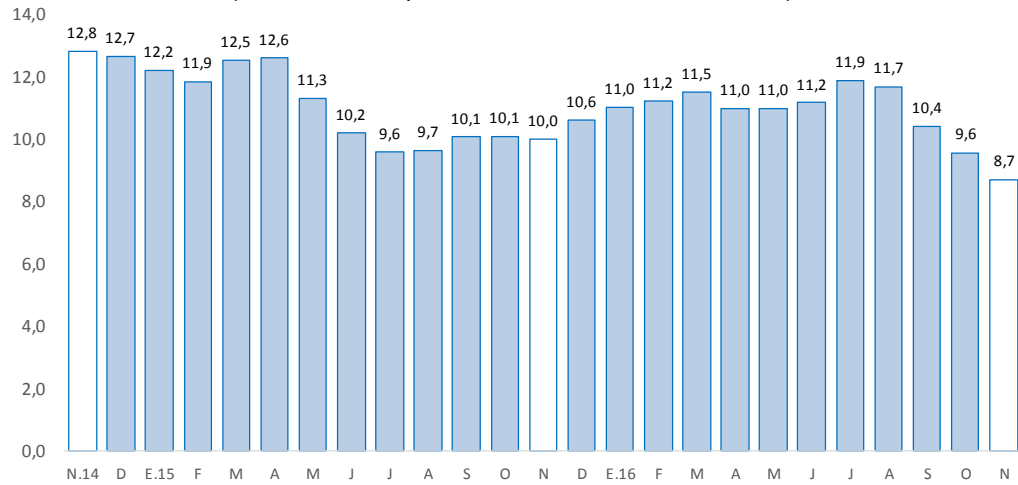

Fuente: SBS y AFP.

Elaboración: BCRP - Sucursal Huancayo. Departamento de Estudios Económicos.

- En cuanto a la **morosidad**, al mes de octubre 2016, fue 5,2 por ciento, mayor en 0,8 de punto porcentual respecto a su similar del año pasado, y superior en 0,1 de punto porcentual respecto del mes previo.

**GRÁFICO Nº 5**  
**HUÁNUCO: TASA DE MOROSIDAD 1/ 2/**  
(Porcentaje)

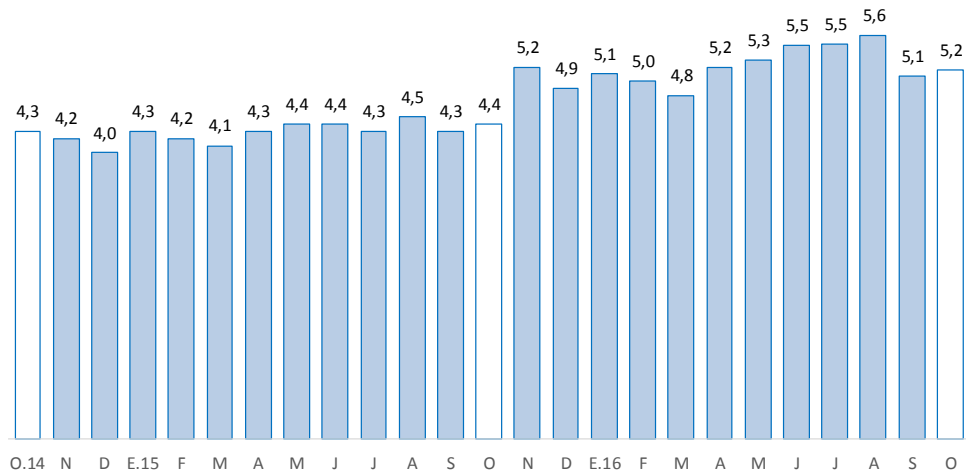

1/ Morosidad = (créditos vencidos + créditos en cobranza judicial) / colocaciones brutas.

2/ Preliminar.

Fuente: SBS y AFP.

Elaboración: BCRP - Sucursal Huancayo. Departamento de Estudios Económicos.



## 2. Depósitos

- Los depósitos, aumentaron en 2,1 por ciento respecto de noviembre 2015, y disminuyeron en 0,5 por ciento comparado al mes previo. El incremento interanual se debió a los mayores montos en depósitos en ahorro (Banco de la Nación e Instituciones No Bancarias) y a plazo (Banco de la Nación, Instituciones No Bancarias y Banca Múltiple). Según composición, los depósitos en ahorro concentraron el 48,5 por ciento del total, seguido por los depósitos a la vista (29,7 por ciento) y a plazo (21,8 por ciento).

**CUADRO Nº 7**  
**HUÁNUCO: DEPÓSITOS**  
(Saldos en millones de soles)

	Saldos en millones de soles		Tasas de crecimiento (%)	
	oct-16	nov-16	Mes	12 Meses
	<b>Banco de la Nación</b>	<b>288</b>	<b>274</b>	<b>-4,7</b>
<b>Banca Múltiple</b>	<b>444</b>	<b>448</b>	<b>0,9</b>	<b>2,8</b>
<b>Instituciones No Bancarias</b>	<b>115</b>	<b>120</b>	<b>4,9</b>	<b>17,4</b>
Financieras	10	10	0,7	-4,4
Cajas Municipales	104	110	5,3	20,0
Cajas Rurales	0	0	-	-
<b>TOTAL</b>	<b>846</b>	<b>842</b>	<b>-0,5</b>	<b>2,1</b>
Vista	256	250	-2,5	-9,3
Ahorro	417	408	-2,2	4,3
A plazo	173	184	6,5	16,3
En MN	736	730	-0,8	3,4
En ME	110	112	1,4	-5,6

Fuente: SBS y AFP.

Elaboración: BCRP - Sucursal Huancayo. Departamento de Estudios Económicos.

**GRÁFICO Nº 6**  
**HUÁNUCO: CRECIMIENTO DE LOS DEPÓSITOS**  
(Variación % respecto a similar mes del año anterior)

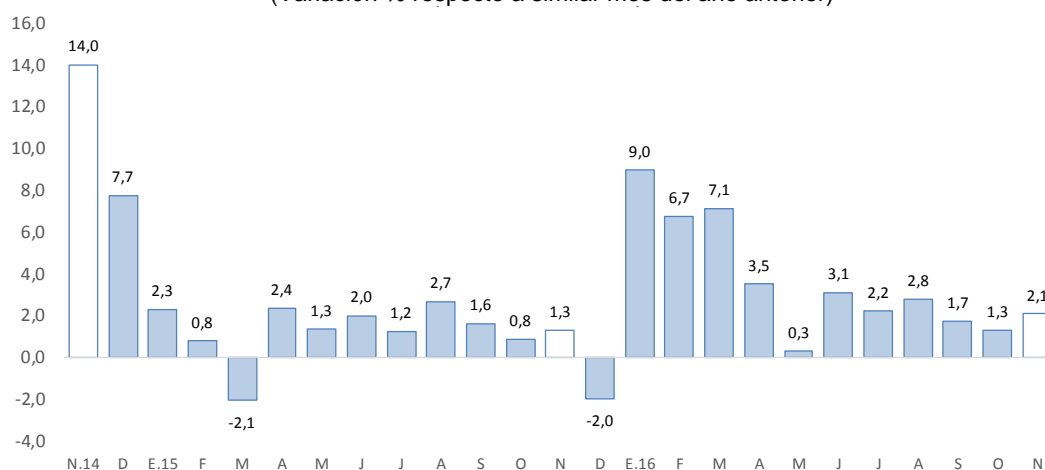

Fuente: SBS y AFP.

Elaboración: BCRP - Sucursal Huancayo. Departamento de Estudios Económicos.



- Por **institución**, en el mes, destacó la Banca Múltiple con una participación de 53,2 por ciento de los depósitos, seguido del Banco de la Nación (32,6 por ciento) y las empresas no bancarias (14,3 por ciento).
- Por **tipo de moneda**, los depósitos estuvieron conformados en un 86,7 por ciento por moneda nacional y en 13,3 por ciento por moneda extranjera. Comparado a noviembre 2015, crecieron los depósitos en moneda nacional (3,4 por ciento), no obstante la reducción en moneda extranjera (-5,6 por ciento); asimismo, respecto al mes previo, decrecieron en moneda nacional en 0,8 por ciento, mientras que aumentaron en 1,4 por ciento en moneda extranjera.

#### IV. EJECUCIÓN DEL PRESUPUESTO PÚBLICO

##### 1. Ejecución del Presupuesto Público de Gastos Corrientes

- La ejecución presupuestal del gasto corriente no financiero, neto de transferencias intergubernamentales, sumó en el mes S/ 135 millones, lo que significó un crecimiento de 4,3 por ciento respecto de similar mes del año anterior, influenciado por los gobiernos, Nacional (8,7 por ciento) y Regional (7,2 por ciento); en el primer caso, explicado por mayores transferencias, y compra de bienes y servicios; y en el segundo, por remuneraciones. El resultado del mes se contrarrestó parcialmente por los menores gastos en las municipalidades (-13,0 por ciento), sustentado por menores devengados en transferencias.
- Entre enero y noviembre, sumó S/ 1 450 millones, superior en 2,1 por ciento (S/ 80 millones más) respecto a similar periodo de 2015, influenciado por el Gobierno Regional (10,3 por ciento) y las municipalidades (8,3 por ciento), en ambos casos, explicados por los mayores devengados en remuneraciones, y compra de bienes y servicios. El resultado del acumulado se contrarrestó parcialmente por la disminución de gastos del Gobierno Nacional (-6,6 por ciento), sustentado en las menores compras de bienes y servicios.

**CUADRO Nº 8**  
**HUÁNUCO: EJECUCIÓN DEL PRESUPUESTO PÚBLICO DE GASTOS CORRIENTES /1 /2**  
(Millones de soles)

	Noviembre			Enero - Noviembre		
	2 015	2 016	Var.% real	2 015	2 016	Var.% real
Gobierno Nacional	43	48	8,7	644	623	-6,6
Gobierno Regional	61	67	7,2	548	626	10,3
Gobiernos locales	21	19	-13,0	179	201	8,3
<b>Total</b>	<b>125</b>	<b>135</b>	<b>4,3</b>	<b>1 371</b>	<b>1 450</b>	<b>2,1</b>

1/ Información actualizada al 30 de noviembre de 2016.

2/ Neto de transferencias intergubernamentales. Comprende pensiones y otros gastos corrientes.

Fuente: MEF.

Elaboración: BCRP - Sucursal Huancayo. Departamento de Estudios Económicos.

##### 2. Ejecución del Presupuesto Público de Inversiones

- La inversión pública en Huánuco totalizó S/ 109 millones en noviembre, mayor en S/ 33 millones (38,2 por ciento en términos reales) respecto a similar mes de 2015, influenciado por todos los niveles de gobierno; en el Gobierno Nacional (61,3 por ciento), debido a los sectores transporte y educación; en el Gobierno Regional (52,1 por ciento), por los rubros, saneamiento, salud, cultura y deporte; y en los municipios (23,6 por ciento), por los sectores de seguridad, saneamiento y vivienda.

- Entre enero y noviembre, acumuló S/ 688 millones, mayor en 6,1 por ciento en términos reales respecto a similar periodo de 2015, influenciado por el Gobierno Nacional (3,0 por ciento) y las municipalidades (17,3 por ciento); en el primer caso, explicado por las mayores inversiones en los sectores transporte, industria, energía y justicia; mientras que en el segundo, por los rubros de transporte y saneamiento. El resultado del acumulado se contrarrestó parcialmente por las menores inversiones en el Gobierno Regional (-9,2 por ciento), debido a los sectores de energía y transporte.

**CUADRO Nº 9**  
**HUÁNUCO: EJECUCIÓN DEL PRESUPUESTO PÚBLICO DE INVERSIONES 1/ 2/**  
 (Millones de soles)

	Noviembre			Enero - Noviembre		
	2 015	2 016	Var.% real	2 015	2 016	Var.% real
Gobierno Nacional	16	27	61,3	190	203	3,0
Gobierno Regional	18	28	52,1	163	153	-9,2
Gobiernos locales	42	54	23,6	273	332	17,3
<b>Total</b>	<b>76</b>	<b>109</b>	<b>38,2</b>	<b>626</b>	<b>688</b>	<b>6,1</b>

1/ Información actualizada al 30 de noviembre de 2016.

2/ Comprende la adquisición de activos no financieros

Fuente: MEF.

Elaboración: BCRP - Sucursal Huancayo. Departamento de Estudios Económicos.

**GRÁFICO Nº 7**  
**HUÁNUCO: CRECIMIENTO DE LA EJECUCIÓN DEL PRESUPUESTO PÚBLICO DE INVERSIONES**  
 (Variación % real)

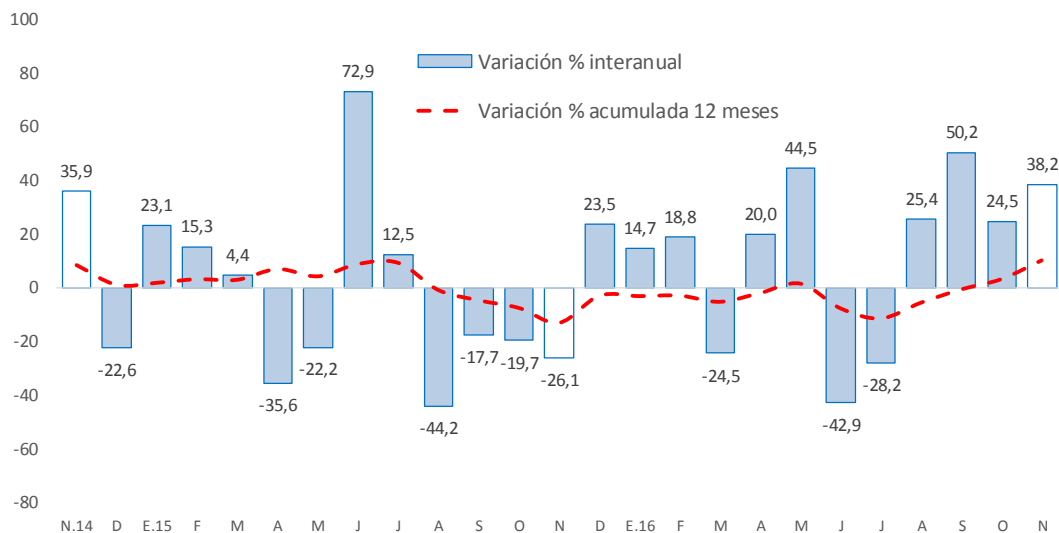

Fuente: MEF.

Elaboración: BCRP - Sucursal Huancayo. Departamento de Estudios Económicos.

- En cuanto al avance de la inversión pública, lo ejecutado entre enero y noviembre representó en la región el 54,6 por ciento de su Presupuesto Institucional Modificado (PIM), que sumó S/ 1 259 millones. El Gobierno Regional registró un avance de 64,6 por ciento, seguido del Gobierno Nacional (62,3 por ciento) y los municipios (47,7 por ciento).



### **Principales Proyectos**

- Entre los principales proyectos que se ejecutaron entre enero y noviembre, en el Gobierno Nacional destacaron la “Rehabilitación y mejoramiento de la carretera Puerto Bermúdez - San Alejandro” con un gasto de S/ 63 millones; “Construcción del puente Pachitea y accesos” con un gasto de S/ 17 millones; y “Sistema Eléctrico Rural Huánuco – Pano, V Etapa” con un gasto acumulado de S/ 8 millones.
- En el Gobierno Regional, sobresalieron el “Mejoramiento de la capacidad resolutive del Hospital de Tingo María” con un gasto de S/ 21 millones; “Ampliación y mejoramiento del sistema de agua potable y alcantarillado de Pillcomarca, provincia de Huánuco” con un gasto de S/ 9 millones; e “Instalación de servicio de esparcimiento y boulevard en el Malecón Huertas, distrito de Ambo” con un gasto de S/ 7 millones.
- En los gobiernos locales, destacaron la “Ampliación y mejoramiento de los servicios de salud de los puestos de salud de Pucajaga, Manzano y Jillaulla, distrito de Molino, provincia de Pachitea” con un gasto de S/ 6 millones; “Creación del camino vecinal de los centros poblados del distrito de Pachas, Dos de Mayo” con un gasto de S/ 6 millones; y “Rehabilitación y mejoramiento del camino vecinal Pueblo Nuevo-San Juan de Porvenir; Santa Lucia-Soledad-La Esperanza, distrito de José Crespo y Castillo, provincia de Leoncio Prado” con un gasto de S/ 5 millones.

## V. ANEXOS





ANEXO 1

HUÁNUCO: PRODUCCIÓN AGROPECUARIA 1/  
(En toneladas métricas)

CULTIVOS	2 015		2 016										CULTIVOS	
	NOV	DIC	ENE	FEB	MAR	ABR	MAY	JUN	JUL	AGO	SET	OCT		NOV
<b>AGRÍCOLA</b>														<b>AGRÍCOLA</b>
<b>CONSUMO INTERNO</b>														<b>CONSUMO INTERNO</b>
Ajo	0	0	0	0	0	0	83	37	3	0	0	0	0	Ajo
Arroz Cáscara	2 712	1 967	2 651	3 473	4 049	4 232	3 296	2 733	2 968	4 751	5 411	5 942	4 489	Arroz Cáscara
Aneja Grano Seco	0	0	0	0	0	0	93	197	418	219	123	70	2	Aneja Grano Seco
Aneja Grano Verde	3 947	977	321	685	1 094	2 018	1 817	1 005	911	870	724	724	474	Aneja Grano Verde
Camote	287	118	184	310	224	526	565	205	174	193	362	215	188	Camote
Cebada Grano	0	0	0	0	0	0	839	2 557	3 581	949	18	0	0	Cebada Grano
Cebolla	86	29	0	0	0	393	278	146	24	0	0	63	14	Cebolla
Frijol Grano Seco	227	161	283	303	163	114	239	791	1 424	1 217	337	172	80	Frijol Grano Seco
Granadilla	114	133	64	122	234	478	736	719	679	508	184	187	148	Granadilla
Haba Grano Seco	0	0	0	0	0	6	99	1 162	1 162	323	15	0	0	Haba Grano Seco
Haba Grano Verde	32	26	0	214	374	850	734	561	209	360	202	118	32	Haba Grano Verde
Maíz Amiláceo	0	0	0	0	0	24	1 522	5 055	3 833	1 411	172	0	0	Maíz Amiláceo
Maíz Choclo	166	51	56	333	1 502	1 976	704	218	45	131	141	104	121	Maíz Choclo
Naranja	735	349	116	174	256	454	911	1 663	2 220	2 418	1 636	1 010	756	Naranja
Oca	0	0	0	0	138	380	1 619	1 517	119	11	0	0	0	Oca
Olluco	0	1 312	2 022	2 174	3 428	4 533	4 470	2 266	474	12	0	0	0	Olluco
Papa Blanca	51 355	41 079	30 048	24 331	26 925	46 510	35 263	15 549	8 929	7 339	14 856	32 005	41 348	Papa Blanca
Papa Amarilla+Color	27 653	19 581	16 180	13 102	14 498	25 044	18 988	8 372	4 808	3 952	8 000	17 234	22 265	Papa Amarilla+Color
Papaya	354	389	352	366	375	362	346	320	323	332	335	333	344	Papaya
Piña	1 252	1 191	887	883	814	784	656	651	645	742	836	992	1 088	Piña
Plátano	17 453	17 431	17 558	17 537	17 456	17 293	17 372	17 319	17 079	17 352	17 127	17 253	17 356	Plátano
Tomate	178	114	15	75	81	159	221	69	69	168	192	256	36	Tomate
Trigo	0	0	0	0	0	891	2 753	3 205	1 256	196	5	11	11	Trigo
Yuca	4 433	4 033	4 138	4 415	5 156	4 924	5 399	4 540	4 615	4 596	4 632	4 365	4 695	Yuca
Zanahoria	333	191	213	204	662	721	860	204	251	342	314	295	46	Zanahoria
Zapallo	566	224	491	1 340	1 897	1 647	952	392	146	50	172	68	139	Zapallo
Otros Cons. Interno	2 480	2 905	2 360	2 746	3 095	3 129	3 704	4 163	2 491	1 769	2 095	2 129	2 473	Otros Cons. Interno
<b>INDUSTRIAL Y/O EXP.</b>														<b>INDUSTRIAL Y/O EXP.</b>
Cacao	360	330	367	421	509	591	695	773	649	523	520	499	479	Cacao
Café	21	6	166	357	635	952	1 483	1 567	1 344	736	360	128	43	Café
Maíz A. Duro	1 697	2 207	3 923	6 874	6 513	4 293	2 229	860	3 531	3 028	3 164	5 108	1 293	Maíz A. Duro
Otros Industrial y/o Exp.	1 264	1 274	1 437	1 529	1 606	1 635	1 586	1 626	1 658	1 635	1 591	1 596	1 595	Otros Industrial y/o Exp.
<b>PECUARIO</b>														<b>PECUARIO</b>
<b>CARNE 2/</b>														<b>CARNE 2/</b>
Carne Ave	157,0	177,8	130,7	148,1	158,6	167,6	165,6	202,5	176,6	110,3	105,4	165,6	101,2	Carne Ave
Carne Ovíno	128,2	138,8	119,1	126,5	135,4	141,4	141,0	149,0	158,4	157,1	144,7	146,3	132,5	Carne Ovíno
Carne Porcino	480,3	551,6	391,2	380,4	403,2	560,4	598,9	559,2	717,7	704,3	580,7	591,2	540,9	Carne Porcino
Carne Vacuno	1 573,2	1 671,1	1 357,2	1 380,8	1 232,0	1 714,5	1 913,3	1 798,1	2 015,7	1 849,2	1 934,8	1 724,7	1 612,5	Carne Vacuno
Carne Caprino	16,6	19,2	15,7	16,7	15,6	16,6	18,3	18,1	22,8	22,6	19,9	18,5	16,4	Carne Caprino
Carne Alpaca	1,6	2,1	1,3	1,2	1,5	1,4	2,0	2,3	2,6	2,5	2,0	1,7	1,6	Carne Alpaca
Carne Llama	0,0	0,0	0,0	0,2	0,0	0,2	0,0	0,0	0,0	0,4	0,0	0,0	0,0	Carne Llama
Huevo	80,7	93,5	94,5	94,0	94,3	93,6	97,1	99,5	96,3	95,4	85,1	86,3	91,0	Huevo
Leche	3 167,6	3 371,5	3 961,4	3 711,5	4 029,2	3 936,9	3 974,4	3 975,3	3 793,1	3 707,0	3 471,8	3 431,4	3 450,0	Leche
Lana	46,6	0,0	0,0	22,8	35,1	14,2	3,4	14,7	12,8	2,1	61,4	25,5	16,6	Lana
<b>FIBRA</b>														<b>FIBRA</b>
Fibra de Alpaca	0,9	0,1	0,1	0,1	0,8	0,4	0,1	0,1	0,1	0,1	0,1	0,9	0,7	Fibra de Alpaca
Fibra de Llama	0,0	0,0	0,0	0,0	0,0	0,0	0,0	0,0	0,0	0,0	0,0	0,0	0,0	Fibra de Llama

1/ Cifras preliminares.

2/ Peso Neto, no de animales en pie.

Fuente: MINAGRI.

Elaboración: BCRP - Sucursal Huancayo. Departamento de Estudios Económicos.



**ANEXO 2**

**HUÁNUCO: PRODUCCIÓN MINERA METÁLICA 1/**  
(Contenido fino)

Producción Metálica Concentración	2 015		2 016											Producción Metálica Concentración
	NOV	DIC	ENE	FEB	MAR	ABR	MAY	JUN	JUL	AGO	SET	OCT	NOV	
COBRE (TMF)	89	155	117	161	124	143	175	169	158	111	154	165	145	COBRE (TMF)
PLATA (Kg.f)	5 444	8 722	5 855	6 400	6 530	6 903	6 854	6 478	7 700	6 298	6 811	6 406	6 579	PLATA (Kg.f)
ZINC (TMF)	2 561	3 688	2 681	3 593	3 058	2 972	3 596	4 267	3 563	3 029	4 052	4 048	3 861	ZINC (TMF)
PLOMO (TMF)	1 934	2 826	1 800	1 858	2 281	1 719	1 923	1 857	1 921	2 162	2 517	2 090	1 980	PLOMO (TMF)

1/ Cifras preliminares.

Fuente: MINEM.

Elaboración: BCRP - Sucursal Huancayo. Departamento de Estudios Económicos.



ANEXO 3

HUÁNUCO: EXPORTACIONES FOB POR TIPO DE PRODUCTOS 1/  
(Millones US\$)

TIPO	2 015		2 016											TIPO	
	NOV	DIC	ENE	FEB	MAR	ABR	MAY	JUN	JUL	AGO	SET	OCT	NOV		
<b>Productos Tradicionales</b>	<b>10</b>	<b>9</b>	<b>17</b>	<b>11</b>	<b>5</b>	<b>12</b>	<b>3</b>	<b>6</b>	<b>0</b>	<b>0</b>	<b>0</b>	<b>0</b>	<b>0</b>	<b>0</b>	<b>Productos Tradicionales</b>
Agrícolas	0	0	0	0	0	0	0	0	0	0	0	0	0	0	Agrícolas
Mineros	9	8	17	11	5	11	3	6	0	0	0	0	0	0	Mineros
<b>Productos No Tradicionales</b>	<b>0</b>	<b>1</b>	<b>1</b>	<b>0</b>	<b>1</b>	<b>1</b>	<b>0</b>	<b>0</b>	<b>1</b>	<b>0</b>	<b>1</b>	<b>1</b>	<b>1</b>	<b>1</b>	<b>Productos No Tradicionales</b>
Agropecuarios	0	1	1	0	1	1	0	0	1	0	1	1	1	1	Agropecuarios
Pesqueros	0	0	0	0	0	0	0	0	0	0	0	0	0	0	Pesqueros
Textil	0	0	0	0	0	0	0	0	0	0	0	0	0	0	Textil
Maderas y papeles, y sus manuf.	0	0	0	0	0	0	0	0	0	0	0	0	0	0	Maderas y papeles, y sus manuf.
Quimicos	0	0	0	0	0	0	0	0	0	0	0	0	0	0	Quimicos
Minerales no metálicos	0	0	0	0	0	0	0	0	0	0	0	0	0	0	Minerales no metálicos
Sidero-Metalúrgico y joyerías	0	0	0	0	0	0	0	0	0	0	0	0	0	0	Sidero-Metalúrgico y joyerías
Metal-Mecánicos	0	0	0	0	0	0	0	0	0	0	0	0	0	0	Metal-Mecánicos
Resto de otros no tradicionales	0	0	0	0	0	0	0	0	0	0	0	0	0	0	Resto de otros no tradicionales
<b>TOTAL EXPORTACIONES</b>	<b>10</b>	<b>9</b>	<b>18</b>	<b>11</b>	<b>6</b>	<b>12</b>	<b>4</b>	<b>6</b>	<b>1</b>	<b>1</b>	<b>1</b>	<b>1</b>	<b>1</b>	<b>1</b>	<b>TOTAL EXPORTACIONES</b>

1/ Cifras Preliminares.

Fuente: SUNAT.

Elaboración: BCRP - Sucursal Huancayo. Departamento de Estudios Económicos.



**ANEXO 4**



**HUÁNUCO: EXPORTACIONES FOB DE PRODUCTOS NO TRADICIONALES 1/**  
(Millones US\$ valor FOB)

TIPO	2 015		2 016										TIPO	
	NOV	DIC	ENE	FEB	MAR	ABR	MAY	JUN	JUL	AGO	SET	OCT		NOV
<b>Agropecuarios</b>	<b>0</b>	<b>1</b>	<b>1</b>	<b>0</b>	<b>1</b>	<b>1</b>	<b>0</b>	<b>0</b>	<b>1</b>	<b>0</b>	<b>1</b>	<b>1</b>	<b>1</b>	<b>Agropecuarios</b>
<b>Cacao</b>	<b>0</b>	<b>1</b>	<b>1</b>	<b>0</b>	<b>1</b>	<b>1</b>	<b>0</b>	<b>0</b>	<b>1</b>	<b>0</b>	<b>1</b>	<b>1</b>	<b>1</b>	<b>Cacao</b>
Chocolate	0	0	0	0	0	0	0	0	0	0	0	0	0	Chocolate
Pasta de cacao	0	0	0	0	0	0	0	0	0	0	0	0	0	Pasta de cacao
Manteca de cacao	0	0	0	0	0	0	0	0	0	0	0	0	0	Manteca de cacao
Cacao en grano y en polvo	0	0	0	0	0	0	0	0	0	0	0	0	0	Cacao en grano y en polvo
Resto de cacao	0	1	1	0	0	0	0	0	1	0	1	0	1	Resto de cacao
Quinua	0	0	0	0	0	0	0	0	0	0	0	0	0	Quinua
Tara	0	0	0	0	0	0	0	0	0	0	0	0	0	Tara
Flores y capullos	0	0	0	0	0	0	0	0	0	0	0	0	0	Flores y capullos
Semillas	0	0	0	0	0	0	0	0	0	0	0	0	0	Semillas
Resto	0	0	0	0	0	0	0	0	0	0	0	0	0	Resto
<b>Pesquero</b>	<b>0</b>	<b>0</b>	<b>0</b>	<b>0</b>	<b>0</b>	<b>0</b>	<b>0</b>	<b>0</b>	<b>0</b>	<b>0</b>	<b>0</b>	<b>0</b>	<b>0</b>	<b>Pesquero</b>
Crustaceo y molusco congelado	0	0	0	0	0	0	0	0	0	0	0	0	0	Crustaceo y molusco congelado
Pescado seco	0	0	0	0	0	0	0	0	0	0	0	0	0	Pescado seco
Resto	0	0	0	0	0	0	0	0	0	0	0	0	0	Resto
<b>Textiles</b>	<b>0</b>	<b>0</b>	<b>0</b>	<b>0</b>	<b>0</b>	<b>0</b>	<b>0</b>	<b>0</b>	<b>0</b>	<b>0</b>	<b>0</b>	<b>0</b>	<b>0</b>	<b>Textiles</b>
<b>Maderas y papeles, y sus manif.</b>	<b>0</b>	<b>0</b>	<b>0</b>	<b>0</b>	<b>0</b>	<b>0</b>	<b>0</b>	<b>0</b>	<b>0</b>	<b>0</b>	<b>0</b>	<b>0</b>	<b>0</b>	<b>Maderas y papeles, y sus manif.</b>
Madera aserrada	0	0	0	0	0	0	0	0	0	0	0	0	0	Madera aserrada
Tablillas y frisos para parques	0	0	0	0	0	0	0	0	0	0	0	0	0	Tablillas y frisos para parques
Papel	0	0	0	0	0	0	0	0	0	0	0	0	0	Papel
Resto	0	0	0	0	0	0	0	0	0	0	0	0	0	Resto
<b>Químicos</b>	<b>0</b>	<b>0</b>	<b>0</b>	<b>0</b>	<b>0</b>	<b>0</b>	<b>0</b>	<b>0</b>	<b>0</b>	<b>0</b>	<b>0</b>	<b>0</b>	<b>0</b>	<b>Químicos</b>
<b>Minerales no metálicos</b>	<b>0</b>	<b>0</b>	<b>0</b>	<b>0</b>	<b>0</b>	<b>0</b>	<b>0</b>	<b>0</b>	<b>0</b>	<b>0</b>	<b>0</b>	<b>0</b>	<b>0</b>	<b>Minerales no metálicos</b>
<b>Sidero-Metalúrgico y Joyerías</b>	<b>0</b>	<b>0</b>	<b>0</b>	<b>0</b>	<b>0</b>	<b>0</b>	<b>0</b>	<b>0</b>	<b>0</b>	<b>0</b>	<b>0</b>	<b>0</b>	<b>0</b>	<b>Sidero-Metalúrgico y Joyerías</b>
<b>Metal-Mecánicos</b>	<b>0</b>	<b>0</b>	<b>0</b>	<b>0</b>	<b>0</b>	<b>0</b>	<b>0</b>	<b>0</b>	<b>0</b>	<b>0</b>	<b>0</b>	<b>0</b>	<b>0</b>	<b>Metal-Mecánicos</b>
<b>Resto de otros no tradicionales</b>	<b>0</b>	<b>0</b>	<b>0</b>	<b>0</b>	<b>0</b>	<b>0</b>	<b>0</b>	<b>0</b>	<b>0</b>	<b>0</b>	<b>0</b>	<b>0</b>	<b>0</b>	<b>Resto de otros no tradicionales</b>
<b>TOTAL</b>	<b>0</b>	<b>1</b>	<b>1</b>	<b>0</b>	<b>1</b>	<b>1</b>	<b>0</b>	<b>0</b>	<b>1</b>	<b>0</b>	<b>1</b>	<b>1</b>	<b>1</b>	<b>TOTAL</b>

1/ Cifras Preliminares.

Fuente: SUNAT.

Elaboración: BCRP - Sucursal Huancayo. Departamento de Estudios Económicos.

**ANEXO 5**



**HUÁNUCO: INGRESOS CORRIENTES DEL GOBIERNO CENTRAL**  
(Millones de soles)

	2 015		2 016											
	NOV	DIC	ENE	FEB	MAR	ABR	MAY	JUN	JUL	AGO	SET	OCT	NOV	
<b>I. INGRESOS TRIBUTARIOS</b>	9	11	11	10	9	11	9	10	8	10	10	9	10	<b>I. INGRESOS TRIBUTARIOS</b>
1). Impuesto a la Renta	6	6	7	5	6	8	6	6	5	6	6	6	6	1). Impuesto a la Renta
Personas Naturales	2	2	2	1	1	2	2	2	1	2	2	2	2	Personas Naturales
Personas Jurídicas	4	4	5	4	4	3	3	3	3	4	4	4	4	Personas Jurídicas
Regularización	1	1	0	0	1	3	1	1	1	0	0	0	0	Regularización
2). Impuesto a las Importaciones	0	0	0	0	0	0	0	0	0	0	0	0	0	2). Impuesto a las Importaciones
3). Impuesto General a las Ventas	2	3	3	3	1	2	2	2	1	2	2	2	2	3). Impuesto General a las Ventas
4). Imp. Selectivo al Consumo (ISC)	0	0	0	0	0	0	0	0	0	0	0	0	0	4). Imp. Selectivo al Consumo (ISC)
5). Otros Ingresos Tributarios	2	2	1	1	2	2	2	2	1	2	2	1	1	5). Otros Ingresos Tributarios
<b>II. INGRESOS NO TRIBUTARIOS</b>	0	0	0	0	0	0	0	0	0	0	0	0	0	<b>II. INGRESOS NO TRIBUTARIOS</b>
<b>TOTAL INGRESOS (I+II)</b>	9	11	11	10	9	11	9	10	8	10	10	9	10	<b>TOTAL INGRESOS (I+II)</b>

Fuente: SUNAT.

Elaboración: BCRP - Sucursal Huancayo. Departamento de Estudios Económicos.

**ANEXO 6**



**HUÁNUCO: EJECUCIÓN DEL PRESUPUESTO PÚBLICO DEL GOBIERNO NACIONAL 1/**

(Millones de soles)

	2015		2016											
	NOV	DIC	ENE	FEB	MAR	ABR	MAY	JUN	JUL	AGO	SET	OCT		NOV
<b>GASTOS NO FINANCIEROS</b>	<b>61</b>	<b>172</b>	<b>48</b>	<b>61</b>	<b>86</b>	<b>68</b>	<b>47</b>	<b>113</b>	<b>73</b>	<b>84</b>	<b>75</b>	<b>103</b>	<b>77</b>	<b>GASTOS NO FINANCIEROS</b>
<b>a. GASTOS CORRIENTES</b>	<b>43</b>	<b>118</b>	<b>41</b>	<b>52</b>	<b>69</b>	<b>56</b>	<b>33</b>	<b>94</b>	<b>56</b>	<b>61</b>	<b>47</b>	<b>65</b>	<b>48</b>	<b>a. GASTOS CORRIENTES</b>
1. Personal y Obligaciones Sociales	18	19	16	15	16	16	16	19	20	15	16	15	17	1. Personal y Obligaciones Sociales
2. Pensiones y Otras Prest. Sociales	3	6	3	3	3	4	3	3	8	3	3	4	2	2. Pensiones y Otras Prest. Sociales
3. Bienes y Servicios	16	49	6	14	39	12	9	38	13	20	17	22	20	3. Bienes y Servicios
4. Donaciones y Transferencias 2/	1	2	15	-2	1	0	0	0	1	1	0	0	0	4. Donaciones y Transferencias
5. Otros Gastos Corrientes	4	43	1	22	10	25	5	34	14	21	11	24	10	5. Otros Gastos Corrientes
<b>b. GASTOS DE CAPITAL</b>	<b>18</b>	<b>55</b>	<b>7</b>	<b>9</b>	<b>16</b>	<b>12</b>	<b>13</b>	<b>19</b>	<b>16</b>	<b>23</b>	<b>28</b>	<b>38</b>	<b>28</b>	<b>b. GASTOS DE CAPITAL</b>
1. Adquisición de Activos No Financieros	16	44	7	12	14	15	13	18	16	19	27	37	27	1. Adquisición de Activos No Financieros
2. Otros gastos de capital 3/	2	10	0	-2	3	-3	1	1	0	4	2	0	1	2. Otros gastos de capital

1/ Información actualizada al 30 de noviembre de 2016.

2/ Neto de transferencias intergubernamentales.

3/ Incluye donaciones y transferencias.

Fuente: MEF.

Elaboración: BCRP - Sucursal Huancayo. Departamento de Estudios Económicos.



**ANEXO 7**

**HUÁNUCO: EJECUCIÓN DEL PRESUPUESTO PÚBLICO DEL GOBIERNO REGIONAL 1/**

(Millones de soles)

	2015		2016											
	NOV	DIC	ENE	FEB	MAR	ABR	MAY	JUN	JUL	AGO	SET	OCT		NOV
<b>GASTOS NO FINANCIEROS</b>	<b>78</b>	<b>177</b>	<b>47</b>	<b>56</b>	<b>63</b>	<b>63</b>	<b>70</b>	<b>71</b>	<b>78</b>	<b>78</b>	<b>78</b>	<b>83</b>	<b>95</b>	<b>GASTOS NO FINANCIEROS</b>
<b>a. GASTOS CORRIENTES</b>	<b>61</b>	<b>108</b>	<b>47</b>	<b>48</b>	<b>52</b>	<b>54</b>	<b>57</b>	<b>57</b>	<b>67</b>	<b>57</b>	<b>59</b>	<b>62</b>	<b>67</b>	<b>a. GASTOS CORRIENTES</b>
1. Personal y Obligaciones Sociales	37	57	37	35	35	37	38	38	45	39	40	39	45	1. Personal y Obligaciones Sociales
2. Pensiones y Otras Prest. Sociales	3	6	4	3	3	3	4	4	4	3	3	3	4	2. Pensiones y Otras Prest. Sociales
3. Bienes y Servicios	19	43	5	7	13	14	15	15	17	14	16	18	18	3. Bienes y Servicios
4. Otros Gastos Corrientes	1	2	0	3	1	0	0	0	0	1	0	2	1	4. Otros Gastos Corrientes
<b>b. GASTOS DE CAPITAL</b>	<b>18</b>	<b>69</b>	<b>0</b>	<b>8</b>	<b>11</b>	<b>9</b>	<b>13</b>	<b>14</b>	<b>11</b>	<b>21</b>	<b>19</b>	<b>21</b>	<b>28</b>	<b>b. GASTOS DE CAPITAL</b>
1. Adquisición de Activos No Financieros	18	69	0	8	11	9	13	12	11	21	19	21	28	1. Adquisición de Activos No Financieros
2. Otros gastos de capital 2/	0	0	0	0	0	0	0	2	0	0	0	0	0	2. Otros gastos de capital

1/ Información actualizada al 30 de noviembre de 2016.

2/ Incluye donaciones y transferencias.

Fuente: MEF.

Elaboración: BCRP - Sucursal Huancayo. Departamento de Estudios Económicos.



**ANEXO 8**

**HUÁNUCO: EJECUCIÓN DEL PRESUPUESTO PÚBLICO DE LOS GOBIERNOS LOCALES 1/**

(Millones de soles)

	2015		2016											
	NOV	DIC	ENE	FEB	MAR	ABR	MAY	JUN	JUL	AGO	SET	OCT	NOV	
<b>GASTOS NO FINANCIEROS</b>	<b>64</b>	<b>142</b>	<b>11</b>	<b>37</b>	<b>48</b>	<b>43</b>	<b>56</b>	<b>46</b>	<b>58</b>	<b>49</b>	<b>67</b>	<b>45</b>	<b>73</b>	<b>GASTOS NO FINANCIEROS</b>
<b>a. GASTOS CORRIENTES</b>	<b>21</b>	<b>33</b>	<b>8</b>	<b>16</b>	<b>19</b>	<b>17</b>	<b>21</b>	<b>20</b>	<b>21</b>	<b>21</b>	<b>21</b>	<b>19</b>	<b>19</b>	<b>a. GASTOS CORRIENTES</b>
1. Personal y Obligaciones Sociales	3	5	4	4	4	4	4	4	5	4	4	4	4	1. Personal y Obligaciones Sociales
2. Pensiones y Otras Prest. Sociales	1	6	0	0	0	1	2	2	2	2	2	2	2	2. Pensiones y Otras Prest. Sociales
3. Bienes y Servicios	12	22	4	11	14	12	14	14	14	14	14	12	13	3. Bienes y Servicios
4. Donaciones y Transferencias	4	1	0	0	0	0	1	0	0	1	0	1	0	4. Donaciones y Transferencias
5. Otros Gastos Corrientes	0	0	0	0	0	0	0	0	0	0	0	0	0	5. Otros Gastos Corrientes
<b>b. GASTOS DE CAPITAL</b>	<b>43</b>	<b>109</b>	<b>3</b>	<b>21</b>	<b>29</b>	<b>25</b>	<b>35</b>	<b>27</b>	<b>37</b>	<b>29</b>	<b>46</b>	<b>27</b>	<b>54</b>	<b>b. GASTOS DE CAPITAL</b>
1. Adquisición de Activos No Financieros	42	109	3	21	29	25	34	27	37	29	46	27	54	1. Adquisición de Activos No Financieros
2. Otros gastos de capital 2/	0	0	0	0	0	1	0	0	0	0	0	0	0	2. Otros gastos de capital

1/ Información actualizada al 30 de noviembre de 2016.

2/ Incluye donaciones y transferencias.

Fuente: MEF.

Elaboración: BCRP - Sucursal Huancayo. Departamento de Estudios Económicos.



**ANEXO 9**

**HUÁNUCO: MOROSIDAD 1/**  
(En porcentajes)

ENTIDADES FINANCIERAS	2 015			2 016										ENTIDADES FINANCIERAS
	OCT	NOV	DIC	ENE	FEB	MAR	ABR	MAY	JUN	JUL	AGO	SET	OCT	
<b>I. BANCA MÚLTIPLE</b>	<b>4,4</b>	<b>6,2</b>	<b>6,0</b>	<b>6,2</b>	<b>5,9</b>	<b>5,7</b>	<b>6,5</b>	<b>6,4</b>	<b>6,8</b>	<b>6,8</b>	<b>7,0</b>	<b>5,9</b>	<b>5,6</b>	<b>I. BANCA MÚLTIPLE</b>
<b>II. INSTITUCIONES NO BANCARIAS</b>														<b>II. INSTITUCIONES NO BANCARIAS</b>
Financieras	4,8	4,7	4,6	4,6	4,9	5,0	4,7	5,0	5,3	5,1	5,3	5,5	5,6	Financieras
Cajas Municipales	5,0	5,0	3,9	4,3	4,5	4,4	4,6	4,9	4,3	4,5	4,5	4,7	4,9	Cajas Municipales
Cajas Rurales	-	-	-	-	-	-	-	-	-	-	-	-	-	Cajas Rurales
EDPYMEs	4,2	3,4	3,6	3,9	4,1	4,5	4,5	4,8	4,9	5,0	4,5	4,9	5,3	EDPYMEs
<b>III. ENTIDADES ESTATALES</b>														<b>III. ENTIDADES ESTATALES</b>
Banco de la Nación 2/	1,4	1,5	1,5	1,3	1,4	1,4	1,5	1,5	1,6	1,6	1,6	1,7	1,6	Banco de la Nación 2/
Agrobanco 3/	3,4	2,8	2,4	2,2	2,1	1,6	1,8	1,9	2,1	2,2	2,1	1,9	4,2	Agrobanco 3/
<b>TOTAL</b>	<b>4,4</b>	<b>5,2</b>	<b>4,9</b>	<b>5,1</b>	<b>5,0</b>	<b>4,8</b>	<b>5,2</b>	<b>5,3</b>	<b>5,5</b>	<b>5,5</b>	<b>5,6</b>	<b>5,1</b>	<b>5,2</b>	<b>TOTAL</b>

1/ Cifras preliminares.

2/ Sólo considera los créditos de consumo e hipotecario.

3/ No considera los créditos a las demás empresas del sector.

Fuente: SBS y AFP.

Elaboración: BCRP - Sucursal Huancayo. Departamento de Estudios Económicos.