

BANCO CENTRAL DE RESERVA DEL PERÚ
SUCURSAL HUANCAYO



HUÁNUCO: Síntesis de Actividad Económica
Octubre 2016¹

Departamento de Estudios Económicos

¹ En el presente informe participaron Francisco Callupe Casaño y Joel Jovani Turco Quinto.

ÍNDICE

	<i>Página</i>
RESUMEN EJECUTIVO	3
I. ACTIVIDAD PRODUCTIVA.....	5
1. Actividad primaria.....	5
1.1 Sector agropecuario.....	5
1.2 Sector minería.....	7
2. Otros indicadores sectoriales.....	8
2.1 Sector construcción.....	8
2.2 Arribos a los establecimientos de hospedaje.....	8
II. SECTOR EXTERNO	9
1. Exportaciones.....	9
III. CRÉDITOS Y DEPÓSITOS	10
1. Créditos.....	10
2. Depósitos.....	12
IV. EJECUCIÓN DEL PRESUPUESTO PÚBLICO	13
1. Ejecución del Presupuesto Público de Gastos Corrientes	13
2. Ejecución del Presupuesto Público de Inversiones	14
V. ANEXOS	17



RESUMEN EJECUTIVO

Principales hechos de importancia

- En octubre, el **sector minero** se incrementó en 20,6 por ciento interanual, sumando diecisiete meses de resultados positivos, debido a la mayor producción de cobre, plomo, zinc y plata. De forma contraria, la producción **agropecuaria** se redujo en 2,9 por ciento interanual, ante el resultado negativo del subsector agrícola (-5,5 por ciento), no obstante el incremento de la actividad pecuaria (5,9 por ciento).
- En cuanto a los **otros indicadores de actividad económica**, destacó en octubre, el incremento del crédito directo total (9,6 por ciento); crédito de consumo (11,6 por ciento); crédito hipotecario (0,1 por ciento); y la inversión pública (24,5 por ciento).

Actividad primaria

- El **sector agropecuario** decreció en 2,9 por ciento interanual durante octubre, sumando once meses de disminuciones continuas, justificado por la reducción del subsector agrícola (-5,5 por ciento), no obstante el crecimiento de la actividad pecuaria (5,9 por ciento); asimismo, entre enero y octubre, disminuyó en 10,4 por ciento, sustentado por la menor oferta de la actividad agrícola (-14,2 por ciento), contrarrestado parcialmente por el incremento del subsector pecuario (3,0 por ciento).
- La **actividad minera** se incrementó en 20,6 por ciento durante octubre, sumando diecisiete meses de continuo crecimiento, ante la mayor producción de cobre (40,4 por ciento), plomo (1,7 por ciento), zinc (37,2 por ciento) y plata (0,4 por ciento). Entre enero y octubre, se expandió en 24,5 por ciento, influenciado por la mayor producción de concentrados mineros de cobre (31,9 por ciento), plomo (20,4 por ciento), zinc (26,4 por ciento) y plata (22,5 por ciento).

Otros indicadores de actividad económica

- Los **despachos de cemento** en Huánuco, a cargo de la empresa UNACEM (plantas Condorcocha y Atocongo, con las marcas Cemento Andino y Sol, respectivamente), disminuyeron en 29,4 por ciento interanual en octubre, asociado a la reducción de la inversión privada, toda vez que se viene finalizando la construcción de la Central Hidroeléctrica Chaglla. Entre enero y octubre, decrecieron en 25,2 por ciento comparado a similar periodo de 2015.
- Los **arribos a los establecimientos de hospedaje** se redujeron en 3,3 por ciento interanual, asociado a la menor afluencia de visitantes nacionales (-3,3 por ciento) y extranjeros (-7,2 por ciento). Entre enero y octubre, los arribos (638 miles) se incrementaron en 8,2 por ciento respecto a similar periodo de 2015, explicado por la mayor afluencia de visitantes nacionales (8,2 por ciento) y extranjeros (15,0 por ciento).
- El **crédito directo total** en la región (S/ 1 551 millones) creció en 9,6 por ciento interanual en octubre, influenciado por los mayores montos colocados por la Banca Múltiple, Agrobanco, Banco de la Nación, Cajas Municipales, Financieras y Edpymes. Según tipo, aumentaron en los orientados a consumo (11,6 por ciento) e hipotecario (0,1 por ciento).

- La **inversión pública** del mes (S/ 84 millones) creció en 24,5 por ciento interanual, ante los mayores montos devengados en los gobiernos, Nacional y Regional. Entre enero y octubre, sumó S/ 579 millones, lo que representó un incremento de 1,6 por ciento respecto a similar periodo de 2015. Los tres proyectos con mayores montos devengados fueron: “Rehabilitación y mejoramiento de la carretera Puerto Bermúdez - San Alejandro” con un gasto de S/ 49 millones, a cargo del Gobierno Nacional; “Construcción del puente Pachitea y accesos” con un gasto de S/ 17 millones, a cargo del Gobierno Nacional; y “Mejoramiento de la capacidad resolutive del Hospital de Tingo María” con un gasto de S/ 18 millones, a cargo del Gobierno Regional.

CUADRO N° 1
HUÁNUCO: OTROS INDICADORES DE ACTIVIDAD ECONÓMICA
 (Variación % respecto a similar mes del año anterior)

	May.16	Jun.16	Jul.16	Ago.16	Set.16	Oct.16
Despachos de cemento 1/	↓ -15,4	↓ -28,5	↓ -33,5	↓ -30,7	↓ -24,7	↓ -29,4
Arribos a los establecimientos de hospedaje	↑ 0,7	↑ 4,0	↑ 7,8	↑ 10,2	↑ 10,7	↓ -3,3
Crédito total 2/	↑ 11,0	↑ 11,2	↑ 11,9	↑ 11,7	↑ 10,4	↑ 9,6
Crédito de consumo 2/	↑ 14,3	↑ 13,4	↑ 10,5	↑ 12,6	↑ 12,3	↑ 11,6
Crédito hipotecario 2/	↓ -1,1	↑ 0,1	↑ 2,4	↑ 1,0	↑ 0,9	↑ 0,1
Inversión pública 1/	↑ 44,5	↓ -42,9	↓ -28,2	↑ 25,4	↑ 50,2	↑ 24,5

1/ En términos reales.

2/ En términos nominales.

Fuentes: UNACEM, MINCETUR, MTPE, SBS y MEF.

I. ACTIVIDAD PRODUCTIVA

1. Actividad primaria

1.1 Sector agropecuario

- La actividad agropecuaria registró un resultado negativo al decrecer 2,9 por ciento interanual durante octubre, sumando once meses de disminuciones continuas, justificado por la reducción del subsector agrícola (-5,5 por ciento), no obstante el crecimiento de la actividad pecuaria (5,9 por ciento); asimismo, entre enero y octubre, disminuyó en 10,4 por ciento, sustentado por la menor oferta de la actividad agrícola (-14,2 por ciento), contrarrestado parcialmente por el incremento del subsector pecuario (3,0 por ciento).

CUADRO N° 2
HUÁNUCO: SECTOR AGROPECUARIO 1/
(Miles de toneladas)

Subsectores	Estructura Porcentual 2014 /2	Octubre			Enero - Octubre		
		2 015	2 016	Var.%	2 015	2 016	Var.%
AGRÍCOLA	74,5			-5,5			-14,2
Orientada al mercado interno 2/	68,6			-11,7			-19,1
Papa Blanca	19,7	39,1	29,1	-25,6	312,6	238,1	-23,8
Plátano	6,2	17,3	17,3	-0,3	172,5	173,3	0,5
Papa Amarilla+Color	25,1	22,6	20,1	-10,8	173,3	133,8	-22,8
Yuca	1,9	4,3	4,4	2,3	48,3	46,8	-3,2
Arroz Cáscara	2,3	2,6	5,9	131,9	29,9	39,5	32,2
Olluco	1,1	0,0	0,0	-	24,3	19,4	-20,1
Maíz Amiláceo	2,3	0,0	0,0	-	17,9	12,0	-33,0
Naranja	0,5	1,0	1,0	-0,7	10,8	10,9	0,9
Orientada al mercado externo y agroindustria 2/	5,9			124,6			25,3
Maíz A. Duro	2,0	1,1	5,1	357,7	38,2	39,5	3,6
Café	1,7	0,1	0,1	90,5	5,1	7,7	52,1
Cacao	1,8	0,4	0,5	37,3	4,6	5,5	20,5
PECUARIO	25,5			5,9			3,0
Carne de vacuno 3/	13,3	1,7	1,7	3,5	16,8	16,9	0,6
Carne de ave 3/	0,5	0,1	0,2	12,4	1,3	1,5	13,7
Carne de ovino 3/	1,3	0,1	0,1	7,6	1,4	1,4	4,0
Leche	3,2	3,1	3,4	10,4	35,7	38,0	6,4
SECTOR AGROPECUARIO	100,0			-2,9			-10,4

1/ Cifras preliminares.

2/ Aprecios de 2007.

3/ Peso neto.

Fuente: MINAGRI.

Elaboración: BCRP - Sucursal Huancayo. Departamento de Estudios Económicos.

- En octubre, el decrecimiento de 5,5 por ciento en el sub sector agrícola se sustentó en la menor oferta con destino al mercado interno (-11,7 por ciento), no obstante el crecimiento en el destinado al mercado externo y agroindustria (124,6 por ciento); explicado en el primer caso, por las reducciones en la producción de papa (blanca y amarilla), arveja grano verde, piña, plátano y naranja; y en el segundo, se incrementó por maíz amarillo duro, café y cacao. Respecto a la menor producción de papa (blanca y amarilla), se debió a la reducción de siembras, ante el registro de menores lluvias en las provincias de Ambo, Huánuco y Yarowilca; en café, se incrementó por haber ingresado mayores áreas de crecimiento a producción; y en cacao, por la favorable demanda y ampliación de hectáreas en producción. Entre enero y octubre, la parte agrícola decreció en 14,2 por ciento, influenciado por la menor oferta al mercado interno (-19,1 por ciento), contrarrestado parcialmente por el incremento del dirigido al mercado externo y agroindustria (25,3 por ciento); en el primer caso, por la reducción en papa (blanca y amarilla), arveja grano verde, maíz amiláceo, olluco, trigo, yuca y cebada grano; mientras que, en el segundo, aumentó por la mayor producción de maíz amarillo duro, café y cacao.

- La producción pecuaria creció en 5,9 por ciento en el mes, ante la mayor oferta de leche, huevo, fibra de alpaca y carnes de, porcino, vacuno, ave, ovino, caprino y alpaca. Entre enero y octubre, aumentó en 3,0 por ciento, explicado por la mayor producción de leche, huevo, fibra de alpaca, además de carnes de ave, vacuno, alpaca, caprino, porcino y ovino, entre los principales.
- La mayor actividad ganadera se localiza en la provincia de Puerto Inca, favorecida por la disponibilidad de pastos, adquiriendo significancia la producción de carne de vacuno, llegando a representar, entre enero y octubre, el 59 por ciento del Valor Bruto de Producción (VBP) pecuario, seguido de leche (16 por ciento) y carne de porcino (13 por ciento). La producción de carne de vacuno se destina a los mercados local y regional.
- En cuanto al avance de siembras, correspondiente a la actual campaña agrícola (2016-2017), se instalaron 48 863 hectáreas, mayor en 6 603 hectáreas (15,6 por ciento) respecto de la campaña anterior (2015-2016), debido al incremento de instalaciones de cultivos transitorios (5 487 hectáreas o 13,4 por ciento más) y permanentes (1 116 hectáreas o 88,0 por ciento de incremento). En cultivos transitorios, se explicó por incrementos en papa (blanca y amarilla), maíz amiláceo, maíz amarillo duro, arroz cáscara, haba grano seco, yuca y arveja grano verde; en papa, en las provincias de Huánuco, Dos de Mayo, Huamalíes y Lauricocha, debido a que los agricultores estuvieron motivados por los altos precios de mercado; en arroz, sustentado en la disposición de terrenos y canales de riego rehabilitados en la provincia de Puerto Inca. Respecto a cultivos permanentes, se incrementó por mayores siembras de piña, cacao, plátano y camerun.

CUADRO N° 3
HUÁNUCO: SUPERFICIE SEMBRADA 1/
(Hectáreas)

	Campaña Agrícola 2/		Variación	
	2015-2016	2016-2017	Absoluta	Porcentual
Cultivos Transitorios	40 992	46 478	5 487	13,4
Papa Blanca	9 093	10 410	1 317	14,5
Maíz Amiláceo	7 593	7 765	172	2,3
Papa Amarilla+Color	6 492	7 271	779	12,0
Maíz A. Duro	5 777	7 056	1 279	22,1
Arroz Cáscara	2 331	3 943	1 612	69,2
Haba Grano Seco	2 002	2 036	34	1,7
Yuca	1 632	1 655	23	1,4
Frijol Grano Seco	1 692	1 464	-228	-13,5
Olluco	729	840	111	15,2
Arveja Grano Verde	371	608	237	63,7
Otros	3 280	3 432	152	4,6
Cultivos Permanentes	1 269	2 385	1 116	88,0
Cacao	191	831	641	336,2
Camerun	0	240	240	-
Avena Forrajera	230	226	-4	-1,7
Pasto Braquearía	491	164	-327	-66,6
Piña	32	150	118	368,8
Otros	325	774	449	138,0
TOTAL	42 260	48 863	6 603	15,6

1/ Cifras preliminares.

2/ De agosto a octubre.

Fuente: Dirección Regional de Agricultura - Huánuco.

Elaboración: BCRP - Sucursal Huancayo. Departamento de Estudios Económicos.



1.2 Sector minería

- La actividad minera se incrementó en 20,6 por ciento durante octubre, sumando diecisiete meses de continuo crecimiento, ante la mayor producción de cobre (40,4 por ciento), plomo (1,7 por ciento), zinc (37,2 por ciento) y plata (0,4 por ciento).
- Entre enero y octubre, se expandió en 24,5 por ciento, influenciado por la mayor producción de concentrados mineros de cobre (31,9 por ciento), plomo (20,4 por ciento), zinc (26,4 por ciento) y plata (22,5 por ciento). En el acumulado, a precios de 2007, la producción de zinc representó el 52 por ciento del VBP minero acumulado, seguido por plomo (25 por ciento), plata (18 por ciento) y cobre (6 por ciento).
- La producción del departamento se concentra en la minera Raura, ubicada en la cumbre de la Cordillera Occidental, entre los departamentos de Huánuco (provincia de Lauricocha, distrito de San Miguel de Cauri) y Lima (provincia de Oyón).

CUADRO N° 4
HUÁNUCO: SECTOR MINERÍA 1/
(Variación % real respecto a similar periodo del año anterior)

	Estructura Porcentual 2014 2/	Octubre			Enero - Octubre		
		2 015	2 016	Var. %	2 015	2 016	Var. %
Cobre (TMF)	8,9	118	165	40,4	1 120	1 477	31,9
Plomo (TMF)	20,0	2 055	2 090	1,7	16 717	20 127	20,4
Zinc (TMF)	48,0	2 951	4 048	37,2	27 574	34 860	26,4
Plata (Kg.f)	23,2	6 381	6 406	0,4	54 056	66 234	22,5
TOTAL 1/				20,6			24,5

1/ Cifras preliminares.

2/ A precios de 2007.

Fuente: MINEM.

Elaboración: BCRP - Sucursal Huancayo. Departamento de Estudios Económicos.

GRÁFICO N° 1
HUÁNUCO: CRECIMIENTO DE LA PRODUCCIÓN MINERA
(Variación % real respecto a similar mes del año anterior)

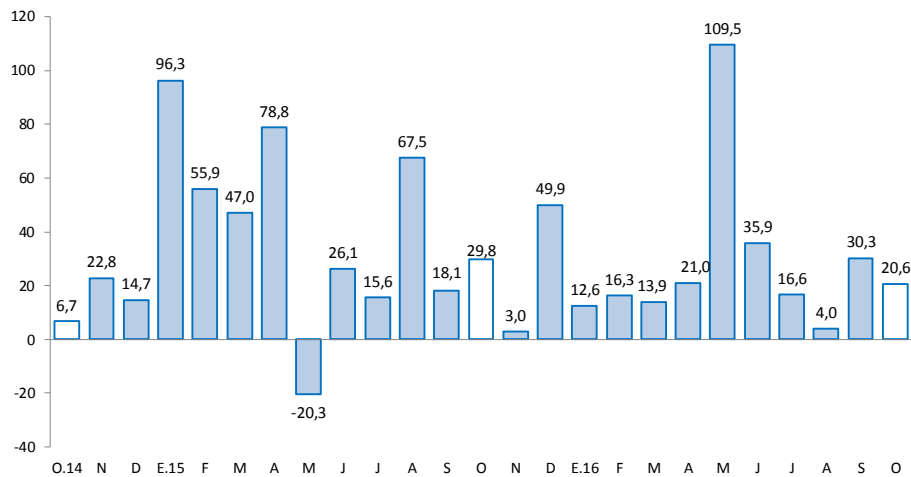

Fuente: MINEM.

Elaboración: BCRP - Sucursal Huancayo. Departamento de Estudios Económicos.

2. Otros indicadores sectoriales

2.1 Sector construcción

- Los despachos de cemento, a cargo de la empresa UNACEM (plantas Condorcocha y Atocongo, con las marcas Cemento Andino y Sol, respectivamente), decrecieron por dieciséis meses consecutivos, luego de incrementarse en 21,6 por ciento en junio de 2015. En octubre, disminuyó en 29,4 por ciento, debido a la reducción de la inversión privada, toda vez que se finalizó la construcción de la Central Hidroeléctrica Chaglla (efecto base).
- Entre enero y octubre, los despachos decrecieron en 25,2 por ciento comparado a similar periodo de 2015, influenciado por una menor demanda, principalmente por la finalización de la construcción de la Central Hidroeléctrica Chaglla. Esta hidroeléctrica fue desarrollada por la Empresa Generación Huallaga, con una inversión de US\$ 1 247 millones. A fines de setiembre de este año, la hidroeléctrica inició sus operaciones comerciales.

GRÁFICO N° 2
HUÁNUCO: CRECIMIENTO DE LOS DESPACHOS DE CEMENTO
 (Variación % real respecto a similar mes del año anterior)

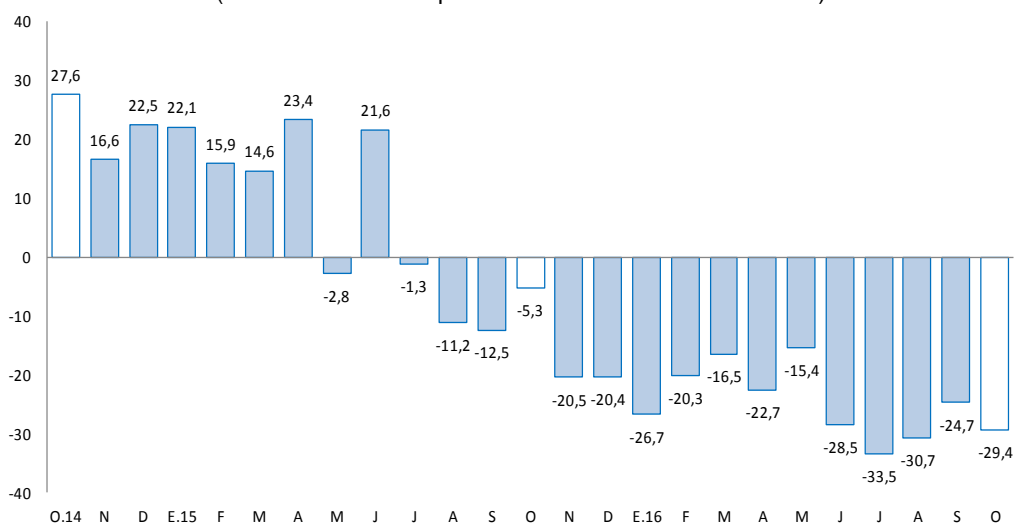

Fuente: UNACEM (Plantas Condorcocha y Atocongo).

Elaboración: BCRP - Sucursal Huancayo. Departamento de Estudios Económicos.

2.2 Arribos a los establecimientos de hospedaje

- En octubre, el número de arribos a los establecimientos de hospedaje se redujo en 3,3 por ciento interanual, asociado a la menor afluencia de visitantes nacionales (-3,3 por ciento) y extranjeros (-7,2 por ciento). Entre enero y octubre, los arribos (638 miles) se incrementaron en 8,2 por ciento respecto a similar periodo de 2015, explicado por la mayor afluencia de visitantes nacionales (8,2 por ciento) y extranjeros (15,0 por ciento). De los atractivos turísticos registrados en Huánuco, sobresale Kotosh, donde se encuentra el “Templo de las Manos Cruzadas”, mientras que Tingo María cuenta con la “Cueva de las Lechuzas”, la “Cueva de las Pavas” y la “Bella Durmiente”.
- Del total de arribos entre enero y octubre, el 99,4 por ciento fueron nacionales, de los cuales el 52 por ciento procedió del propio departamento, seguido de Lima Metropolitana (19 por ciento), Ucayali (6 por ciento), Lima provincias (6 por ciento), Pasco (5 por ciento), San Martín (4 por ciento) y Junín (3 por ciento). Asimismo, del total de visitantes extranjeros, el 14 por ciento procedió de Estados Unidos, seguido de Alemania (11 por ciento), Francia (7 por ciento), España (7 por ciento), Canadá (6 por ciento) y Colombia (6 por ciento), entre los principales.



GRÁFICO N° 3
HUÁNUCO: CRECIMIENTO DE ARRIBOS A ESTABLECIMIENTOS DE HOSPEDAJE
 (Variación %)

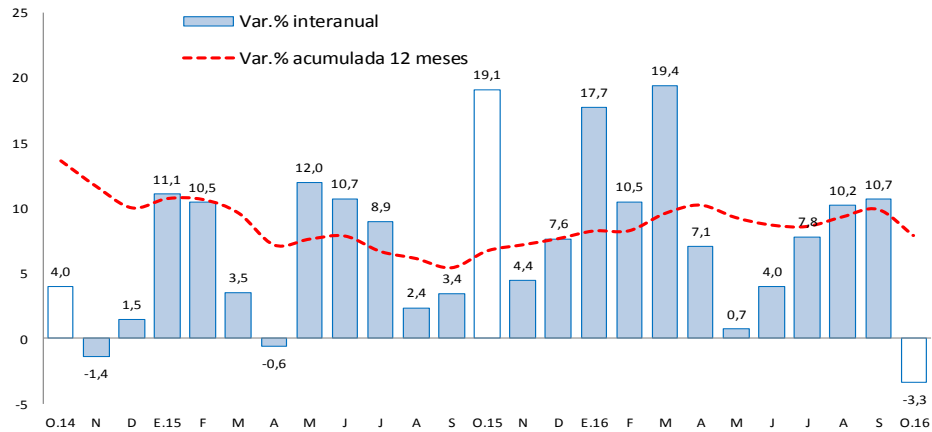

Fuente: MINCETUR.

Elaboración: BCRP - Sucursal Huancayo. Departamento de Estudios Económicos.

II. SECTOR EXTERNO

1. Exportaciones

- Las exportaciones de Huánuco totalizaron US\$ 1 millón en octubre, menor en US\$ 18 millones (-95,1 por ciento) respecto a similar mes de 2015, explicado por el decrecimiento de envíos de productos tradicionales en US\$ 17 millones (-97,9 por ciento) y de no tradicionales en US\$ 523 miles (-48,5 por ciento). Las menores ventas de **productos tradicionales** se explicaron principalmente por productos mineros (US\$ 17 millones menos), ante la reducción de ventas de cobre, plata, plomo y zinc. Respecto a los **no tradicionales**, la disminución se relacionó a menores envíos de productos agropecuarios, principalmente de cacao y sus derivados.

CUADRO N° 5
HUÁNUCO: EXPORTACIONES POR GRUPO DE PRODUCTOS 1/
 (Valor FOB en millones de US\$)

	Estructura % 2 014	Octubre			Enero - Octubre		
		2 015	2 016	Var. %	2 015	2 016	Var. %
Productos Tradicionales	85,2	18	0	-97,9	104	54	-47,7
Agrícolas	3,7	1	0	-44,3	2	1	-42,1
Mineros	81,4	17	0	-100,0	102	53	-47,8
Productos No Tradicionales	14,8	1	1	-48,5	8	6	-15,1
Agropecuarios	14,1	1	1	-44,7	7	6	-12,9
Pesqueros	0,0	0	0	-	0	0	-
Textil	0,0	0	0	-	0	0	-
Maderas y papeles, y sus manuf.	0,0	0	0	-	0	0	-
Químicos	0,7	0	0	-100,0	0	0	-99,9
Minerales no metálicos	0,0	0	0	-	0	0	-
Sidero-Metalúrgico y joyerías	0,0	0	0	-	0	0	-
Metal-Mecánicos	0,0	0	0	-100,0	0	0	-69,3
Resto de otros no tradicionales	0,0	0	0	-	0	0	-98,5
Total Exportaciones	100	19	1	-95,1	111	61	-45,5

1/ Cifras Preliminares.

Fuente: SUNAT.

Elaboración: BCRP - Sucursal Huancayo. Departamento de Estudios Económicos.

- Entre enero y octubre, las ventas totalizaron US\$ 61 millones, menor en US\$ 51 millones (-45,5 por ciento) respecto a similar periodo de 2015, explicado por la disminución en los envíos de productos tradicionales en US\$ 49 millones (-47,7 por ciento) y de productos no tradicionales en US\$ 1 millón (-15,1 por ciento). Respecto a la disminución de los **tradicionales**, que significaron el 89,4 por ciento del total, se debió a las menores ventas de productos mineros (US\$ 49 millones o 47,8 por ciento menos), principalmente de concentrados de cobre, plata, plomo y zinc; mientras que, en los **no tradicionales**, se justificó por la reducción de envíos de productos agropecuarios en US\$ 1 millón (-12,9 por ciento), en el que destacaron las ventas de cacao y sus derivados.
- Los principales países de destino fueron China (49 por ciento de participación), Corea del Sur (12 por ciento), Canadá (9 por ciento), Japón (6 por ciento), India (6 por ciento), Estados Unidos (5 por ciento), Italia (3 por ciento) y Países Bajos (3 por ciento); mientras que, según productos, las mayores ventas fueron de concentrados de, cobre (47 por ciento), plomo (20 por ciento) y zinc (10 por ciento), además de oro (11 por ciento), café (2 por ciento), y cacao y sus derivados (10 por ciento).

III. CRÉDITOS Y DEPÓSITOS ²

1. Créditos

- Los créditos en Huánuco, al término de octubre, se incrementaron en 9,6 por ciento comparado a igual mes de 2015 y en 0,5 por ciento respecto al mes anterior. El incremento interanual se explicó por mayores montos otorgados en créditos a empresas (10,1 por ciento), para consumo (11,6 por ciento) e hipotecario (0,1 por ciento). En los créditos a empresas, destacó los mayores montos que otorgó Agrobanco (56,6 por ciento de incremento), a raíz de mayores créditos para cultivos de café, cacao y palma aceitera; así como en las Cajas Municipales (pequeñas empresas), y Cajas Rurales (mediana y pequeña empresa); mientras que en los créditos para consumo se explicó por la Banca Múltiple (consumo revolvente), Cajas Municipales y Edpymes; y en los de tipo hipotecario, por las Cajas Municipales. Respecto al mes previo, el incremento de 0,5 por ciento se debió a los créditos para empresas, consumo e hipotecario; en el primer caso por las Cajas Municipales (micro y pequeña empresa); en los de consumo, por la Banca Múltiple, Cajas Municipales y Edpymes; y en los hipotecarios, únicamente por las Cajas Municipales.

CUADRO N° 6
HUÁNUCO: CRÉDITOS
(Saldos en millones de soles)

² Se presentan los saldos de los créditos y depósitos al cierre de operaciones de octubre de 2016. Cabe destacar que los saldos de las cuentas expresadas en moneda extranjera se valúan al tipo de cambio constante de diciembre de 2015 (S/ 3,41 por dólar), a fin de aislar el efecto de la valuación cambiaria sobre los saldos en dicha moneda.



	Saldos en millones de soles		Tasas de crecimiento (%)	
	sep-16	oct-16	Mes	12 Meses
Banco de la Nación 1/	94	94	0,3	6,6
Agrobanco 2/	76	75	-1,2	56,6
Banca Múltiple	817	816	-0,1	4,4
Instituciones No Bancarias	556	565	1,7	13,8
Financieras	177	178	0,5	9,5
Cajas Municipales	358	366	2,4	16,0
Cajas Rurales	0	0	-	-
Edpymes	21	21	-0,4	14,0
Total	1 543	1 551	0,5	9,6
Empresas	922	926	0,4	10,1
Personas	621	625	0,6	8,7
Consumo	477	481	0,8	11,6
Hipotecario	144	144	0,1	0,1
En MN	1 473	1 484	0,7	11,2
En ME	70	67	-3,6	-16,8

1/ Considera sólo los créditos de consumo e hipotecario.

2/ No considera los créditos a las demás empresas del sistema financiero.

Fuente: SBS y AFP.

Elaboración: BCRP - Sucursal Huancayo. Departamento de Estudios Económicos.

- Por **tipo de moneda**, los créditos estuvieron conformados en un 95,7 por ciento por moneda nacional, los que interanualmente crecieron en 11,2 por ciento; mientras que en moneda extranjera (que representó el 4,3 por ciento restante), interanualmente observó una caída de 16,8 por ciento.

GRÁFICO Nº 4
HUÁNUCO: CRECIMIENTO DEL CRÉDITO DIRECTO
(Variación % respecto a similar mes del año anterior)

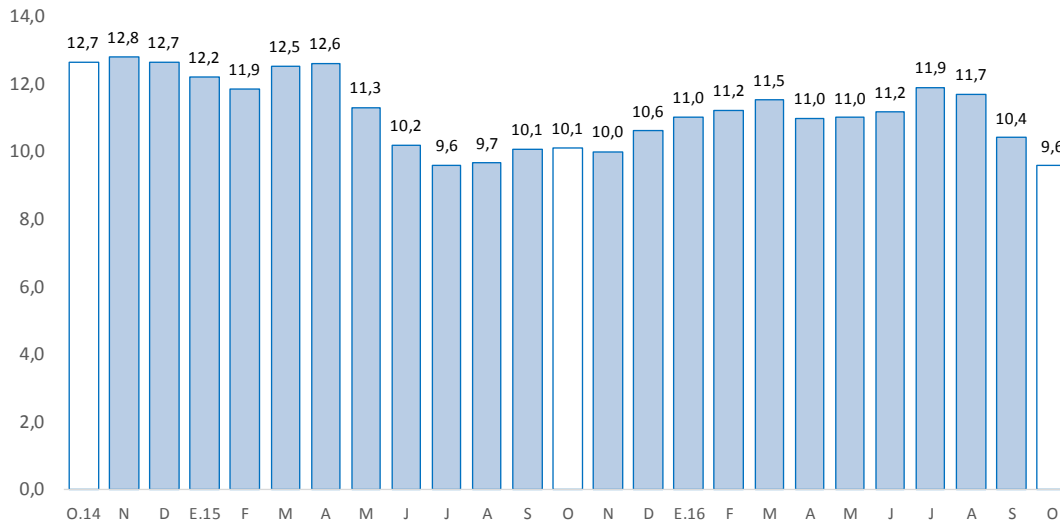

Fuente: SBS y AFP.

Elaboración: BCRP - Sucursal Huancayo. Departamento de Estudios Económicos.

- En cuanto a la **morosidad**, al mes de setiembre 2016, fue 5,1 por ciento, mayor en 0,8 de punto porcentual respecto a su similar del año pasado, y menor en 0,5 de punto porcentual respecto del mes previo.

GRÁFICO Nº 5
HUÁNUCO: TASA DE MOROSIDAD 1/ 2/
(Porcentaje)

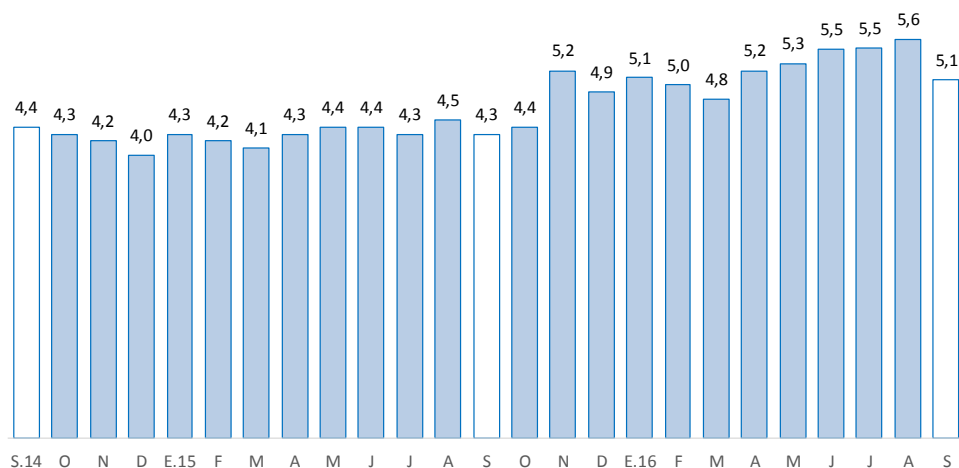

1/ Morosidad = (créditos vencidos + créditos en cobranza judicial) / colocaciones brutas.

2/ Preliminar.

Fuente: SBS y AFP.

Elaboración: BCRP - Sucursal Huancayo. Departamento de Estudios Económicos.

2. Depósitos

- Los depósitos, aumentaron en 1,3 por ciento respecto de octubre 2015, y disminuyeron en 1,5 por ciento comparado al mes previo. El incremento interanual se debió a los mayores montos en depósitos en ahorro (Banco de la Nación e Instituciones No Bancarias) y a plazo (Banco de la Nación, Instituciones No Bancarias y Banca Múltiple). Según composición, los depósitos en ahorro concentraron el 49,3 por ciento del total, seguido por los depósitos a la vista (30,3 por ciento) y a plazo (20,4 por ciento).

CUADRO Nº 7
HUÁNUCO: DEPÓSITOS
(Saldos en millones de soles)

	Saldos en millones de soles		Tasas de crecimiento (%)	
	sep-16	oct-16	Mes	12 Meses
Banco de la Nación	288	288	0,0	-4,3
Banca Múltiple	458	444	-3,2	2,2
Instituciones No Bancarias	113	115	1,6	14,5
Financieras	10	10	2,1	2,8
Cajas Municipales	103	104	1,5	15,8
Cajas Rurales	0	0	-	-
TOTAL	859	846	-1,5	1,3
Vista	276	256	-7,0	-8,3
Ahorro	407	417	2,6	4,1
A plazo	176	173	-2,1	11,4
En MN	750	736	-1,9	2,0
En ME	109	110	1,6	-3,5

Fuente: SBS y AFP.

Elaboración: BCRP - Sucursal Huancayo. Departamento de Estudios Económicos.

GRÁFICO Nº 6
HUÁNUCO: CRECIMIENTO DE LOS DEPÓSITOS
(Variación % respecto a similar mes del año anterior)

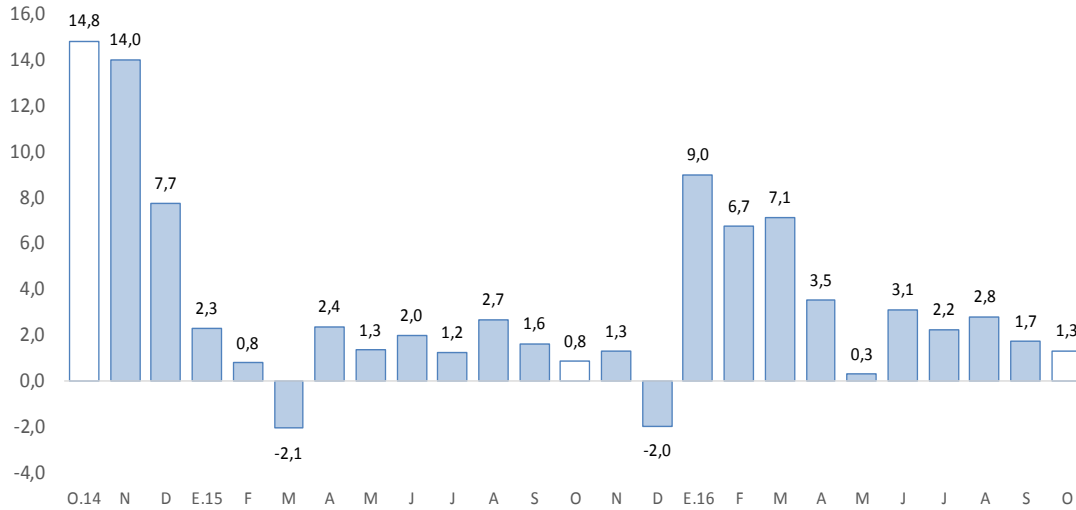

Fuente: SBS y AFP.

Elaboración: BCRP - Sucursal Huancayo. Departamento de Estudios Económicos.

- Por **institución**, en el mes, destacó la Banca Múltiple con una participación de 52,4 por ciento de los depósitos, seguido del Banco de la Nación (34,0 por ciento) y las empresas no bancarias (13,5 por ciento).
- Por **tipo de moneda**, los depósitos estuvieron conformados en un 86,9 por ciento por moneda nacional y en 13,1 por ciento por moneda extranjera. Comparado a octubre 2015, crecieron los depósitos en moneda nacional (2,0 por ciento), no obstante la reducción en moneda extranjera (-3,5 por ciento); asimismo, respecto al mes previo, decrecieron en moneda nacional en 1,9 por ciento, mientras que aumentaron en 1,6 por ciento en moneda extranjera.

IV. EJECUCIÓN DEL PRESUPUESTO PÚBLICO

1. Ejecución del Presupuesto Público de Gastos Corrientes

- La ejecución presupuestal del gasto corriente no financiero, neto de transferencias intergubernamentales, sumó en el mes S/ 146 millones, lo que significó un decrecimiento de 15,9 por ciento respecto de similar mes del año anterior, influenciado por el Gobierno Nacional (-36,0 por ciento), explicado por menores transferencias, y compra de bienes y servicios. El resultado del mes se contrarrestó parcialmente por los mayores gastos en el Gobierno Regional y los municipios; en el primer caso, por remuneraciones, y compra de bienes y servicios; y en el segundo, por transferencias, remuneraciones, y compra de bienes y servicios.
- Entre enero y octubre, sumó S/ 1 316 millones, superior en 1,9 por ciento (S/ 70 millones más) respecto a similar periodo de 2015, influenciado por el Gobierno Regional (10,7 por ciento) y las municipalidades (11,2 por ciento), en ambos casos, explicados por los mayores devengados en remuneraciones, compra de bienes y servicios. El resultado del acumulado se contrarrestó parcialmente por la disminución de gastos del Gobierno Nacional (-7,7 por ciento), sustentado en las menores compras de bienes y servicios.
- En el avance, el 43,7 por ciento del gasto se concentró en el Gobierno Nacional, seguido del Gobierno Regional (42,5 por ciento) y las municipalidades (13,8 por ciento).

CUADRO Nº 8
HUÁNUCO: EJECUCIÓN DEL PRESUPUESTO PÚBLICO DE GASTOS CORRIENTES /1 /2
(Millones de soles)



	Octubre			Enero - Octubre		
	2 015	2 016	Var.% real	2 015	2 016	Var.% real
Gobierno Nacional	99	65	-36,0	601	575	-7,7
Gobierno Regional	53	62	13,6	487	559	10,7
Gobiernos locales	17	19	9,5	157	182	11,2
Total	168	146	-15,9	1 246	1 316	1,9

1/ Información actualizada al 31 de octubre de 2016.

2/ Neto de transferencias intergubernamentales. Comprende pensiones y otros gastos corrientes.

Fuente: MEF.

Elaboración: BCRP - Sucursal Huancayo. Departamento de Estudios Económicos.

2. Ejecución del Presupuesto Público de Inversiones

- La inversión pública en Huánuco totalizó S/ 84 millones en octubre, mayor en S/ 19 millones (24,5 por ciento en términos reales) respecto a similar mes de 2015, influenciado por los gobiernos, Nacional (190,4 por ciento) y Regional (27,7 por ciento); en el primer caso, sustentado en las mayores inversiones de los sectores de transporte y educación; y en el segundo, por saneamiento, salud y educación. El resultado del mes se contrarrestó parcialmente por las menores inversiones en las municipalidades (-31,6 por ciento), influenciado por la reducción de devengados en los rubros de transporte y educación.
- Entre enero y octubre, acumuló S/ 579 millones, mayor en 1,6 por ciento en términos reales respecto a similar periodo de 2015, influenciado por las municipalidades (16,1 por ciento), explicado por las mayores inversiones en el sector transporte. En el acumulado, los resultados se contrarrestaron parcialmente por los menores devengados de los gobiernos, Nacional (-2,4 por ciento) y Regional (-16,6 por ciento); en el primer caso, debido a los rubros de agropecuario y educación; y en el segundo, por los sectores de transporte, energía y seguridad.

CUADRO Nº 9
HUÁNUCO: EJECUCIÓN DEL PRESUPUESTO PÚBLICO DE INVERSIONES 1/ 2/
(Millones de soles)

	Octubre			Enero - Octubre		
	2 015	2 016	Var.% real	2 015	2 016	Var.% real
Gobierno Nacional	12	37	190,4	174	176	-2,4
Gobierno Regional	16	21	27,7	145	126	-16,6
Gobiernos locales	38	27	-31,6	231	278	16,1
Total	66	84	24,5	550	579	1,6

1/ Información actualizada al 31 de octubre de 2016.

2/ Comprende la adquisición de activos no financieros

Fuente: MEF.

Elaboración: BCRP - Sucursal Huancayo. Departamento de Estudios Económicos.

GRÁFICO Nº 7
HUÁNUCO: CRECIMIENTO DE LA EJECUCIÓN DEL PRESUPUESTO PÚBLICO DE INVERSIONES
(Variación % real)



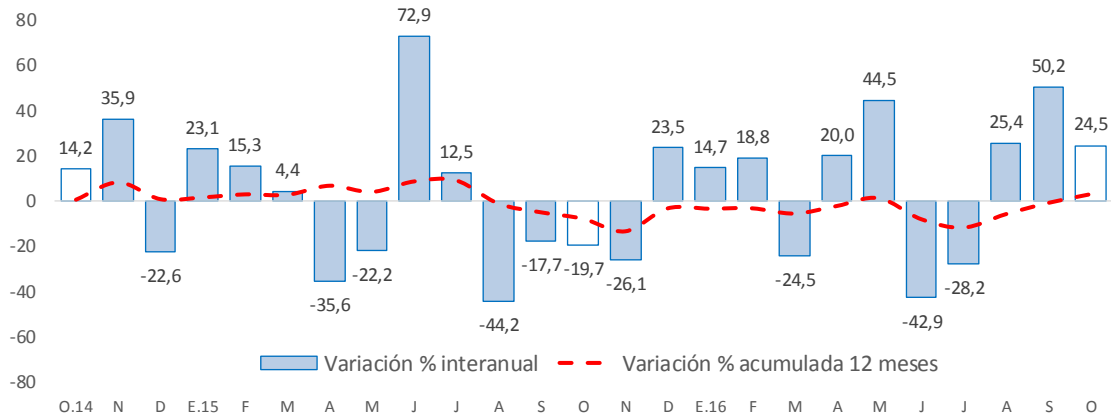

Fuente: MEF.

Elaboración: BCRP - Sucursal Huancayo. Departamento de Estudios Económicos.

- En cuanto al avance de la inversión pública, lo ejecutado entre enero y octubre representó en la región el 46,1 por ciento de su Presupuesto Institucional Modificado (PIM), que sumó S/ 1 258 millones. El Gobierno Regional registró un avance de 53,1 por ciento, seguido del Gobierno Nacional (51,4 por ciento) y los municipios (41,0 por ciento).

Principales Proyectos

- Entre los principales proyectos que se ejecutaron entre enero y octubre, en el Gobierno Nacional destacaron la “Rehabilitación y mejoramiento de la carretera Puerto Bermúdez - San Alejandro” con un gasto de S/ 49 millones; “Construcción del puente Pachitea y accesos” con un gasto de S/ 17 millones; y “Construcción e implementación del pabellón de aulas en la Universidad Nacional Agraria de la Selva” con un gasto acumulado de S/ 8 millones.
- En el Gobierno Regional, sobresalieron el “Mejoramiento de la capacidad resolutive del Hospital de Tingo María” con un gasto de S/ 18 millones; “Instalación de servicio de esparcimiento y boulevard en el Malecón Huertas, distrito de Ambo” con un gasto de S/ 6 millones; y “Ampliación y mejoramiento del sistema de agua potable y alcantarillado de Pillcomarca, provincia de Huánuco” con un gasto de S/ 5 millones.
- En los gobiernos locales, destacaron la “Ampliación y mejoramiento de los servicios de salud de los puestos de salud de Pucajaga, Manzano y Jillaulla, distrito de Molino, provincia de Pachitea” con un gasto de S/ 6 millones; “Creación del camino vecinal de los centros poblados del distrito de Pachas, Dos de Mayo” con un gasto de S/ 6 millones; y “Rehabilitación y mejoramiento del camino vecinal Pueblo Nuevo-San Juan de Porvenir; Santa Lucia-Soledad-La Esperanza, distrito de José Crespo y Castillo, provincia de Leoncio Prado” con un gasto de S/ 5 millones.



V. ANEXOS

ANEXO 1

HUÁNUCO: PRODUCCIÓN AGROPECUARIA 1/
(En toneladas métricas)

CULTIVOS	2 015			2 016										CULTIVOS	
	OCT	NOV	DIC	ENE	FEB	MAR	ABR	MAY	JUN	JUL	AGO	SET	OCT		
AGRÍCOLA															AGRÍCOLA
CONSUMO INTERNO															CONSUMO INTERNO
Ajo	0	0	0	0	0	0	0	83	37	3	0	0	0	0	
Arroz Cáscara	2 562	2 712	1 967	2 651	3 473	4 049	4 232	3 296	2 733	2 968	4 751	5 411	5 942	Arroz Cáscara	
Arveja Grano Seco	2	0	0	0	0	0	93	197	418	219	123	70	2	Arveja Grano Seco	
Arveja Grano Verde	3 038	3 947	977	321	685	1 094	2 018	1 817	1 005	911	870	724	724	Arveja Grano Verde	
Camote	528	287	118	184	310	224	526	565	205	174	193	362	215	Camote	
Cebada Grano	0	0	0	0	0	0	0	839	2 557	3 581	949	18	0	Cebada Grano	
Cebolla	56	86	29	0	0	0	393	278	146	24	0	0	63	Cebolla	
Frijol Grano Seco	239	227	161	283	303	163	114	239	791	1 424	1 217	337	172	Frijol Grano Seco	
Granadilla	235	114	133	64	122	234	478	736	719	679	508	184	187	Granadilla	
Haba Grano Seco	0	0	0	0	0	0	6	99	1 162	1 162	323	15	0	Haba Grano Seco	
Haba Grano Verde	89	32	26	0	214	374	850	734	561	209	360	202	118	Haba Grano Verde	
Maíz Amiláceo	0	0	0	0	0	0	24	1 522	5 055	3 833	1 411	172	0	Maíz Amiláceo	
Maíz Choclo	313	166	51	56	333	1 502	1 976	704	218	45	131	141	104	Maíz Choclo	
Naranja	1 017	735	349	116	174	256	454	911	1 663	2 220	2 418	1 636	1 010	Naranja	
Oca	0	0	0	0	0	138	380	1 619	1 517	119	11	0	0	Oca	
Olluco	0	0	1 312	2 022	2 174	3 428	4 533	4 470	2 266	474	12	0	0	Olluco	
Papa Blanca	39 118	51 762	41 079	30 542	25 411	27 867	51 478	31 760	11 793	7 284	8 004	14 902	29 104	Papa Blanca	
Papa Amarilla+Color	22 561	26 396	19 581	15 686	12 022	13 556	20 076	22 491	12 128	6 453	3 287	7 954	20 135	Papa Amarilla+Color	
Papaya	342	354	389	352	366	375	362	346	320	323	332	335	333	Papaya	
Piña	1 160	1 252	1 191	887	883	814	784	656	651	645	742	836	992	Piña	
Plátano	17 312	17 453	17 431	17 558	17 537	17 456	17 293	17 372	17 319	17 079	17 352	17 127	17 253	Plátano	
Tomate	238	178	114	15	75	81	159	221	69	69	168	192	256	Tomate	
Trigo	0	0	0	0	0	0	0	891	2 753	3 205	1 256	196	5	Trigo	
Yuca	4 268	4 433	4 033	4 138	4 415	5 156	4 924	5 399	4 540	4 615	4 596	4 632	4 365	Yuca	
Zanahoria	359	333	191	213	204	662	721	860	204	251	342	314	295	Zanahoria	
Zapallo	249	566	224	491	1 340	1 897	1 647	952	392	146	50	172	68	Zapallo	
Otros Cons. Interno	2 183	2 480	2 905	2 360	2 746	3 086	3 124	3 704	4 163	2 491	1 769	2 095	2 129	Otros Cons. Interno	
INDUSTRIAL Y/O EXP.														INDUSTRIAL Y/O EXP.	
Cacao	363	360	330	367	421	509	591	695	773	649	523	520	499	Cacao	
Café	67	21	6	166	357	635	952	1 483	1 567	1 344	736	360	128	Café	
Maíz A. Duro	1 116	1 697	2 207	3 923	6 874	6 513	4 293	2 229	860	3 531	3 028	3 164	5 108	Maíz A. Duro	
Otros Industrial y/o Exp.	1 276	1 264	1 274	1 437	1 529	1 606	1 635	1 586	1 626	1 658	1 635	1 591	1 597	Otros Industrial y/o Exp.	
PECUARIO														PECUARIO	
CARNE 2/														CARNE 2/	
Carne Ave	147,3	157,0	177,8	130,7	148,1	158,6	167,6	165,6	202,5	176,6	110,3	105,4	165,6	Carne Ave	
Carne Ovino	135,9	128,2	136,8	119,1	126,5	135,4	141,4	141,0	149,0	158,4	157,1	144,7	146,3	Carne Ovino	
Carne Porcino	510,1	480,3	551,6	391,2	380,4	403,2	560,4	598,9	559,2	717,7	704,3	580,7	591,2	Carne Porcino	
Carne Vacuno	1 667,0	1 573,2	1 671,1	1 357,2	1 380,8	1 232,0	1 714,5	1 913,3	1 798,1	2 015,7	1 849,2	1 934,8	1 724,7	Carne Vacuno	
Carne Caprino	17,9	16,6	19,2	15,7	16,7	15,6	16,6	18,3	18,1	22,8	22,6	19,9	18,5	Carne Caprino	
Carne Alpaca	1,2	1,6	2,1	1,3	1,2	1,5	1,4	2,0	2,3	2,6	2,5	2,0	1,7	Carne Alpaca	
Carne Llama	0,0	0,0	0,0	0,0	0,2	0,0	0,2	0,0	0,0	0,0	0,4	0,0	0,0	Carne Llama	
Huevo	79,8	80,7	93,5	94,5	94,0	94,3	93,6	97,1	99,5	96,3	95,4	85,1	86,3	Huevo	
Leche	3 108,2	3 167,6	3 371,5	3 961,4	3 711,5	4 029,2	3 936,9	3 974,4	3 975,3	3 793,1	3 707,0	3 471,8	3 431,4	Leche	
Lana	55,4	46,6	0,0	0,0	22,8	35,1	14,2	3,4	14,7	12,8	2,1	61,4	25,5	Lana	
FIBRA														FIBRA	
Fibra de Alpaca	0,2	0,9	0,1	0,1	0,1	0,8	0,4	0,1	0,1	0,1	0,1	0,1	0,9	Fibra de Alpaca	
Fibra de Llama	0,0	0,0	0,0	0,0	0,0	0,0	0,0	0,0	0,0	0,0	0,0	0,0	0,0	Fibra de Llama	

1/ Cifras preliminares.

2/ Peso Neto, no de animales en pie.

Fuente: MINAGRI.

Elaboración: BCRP - Sucursal Huancayo. Departamento de Estudios Económicos.



ANEXO 2

HUÁNUCO: PRODUCCIÓN MINERA METÁLICA 1/
(Contenido fino)

Producción Metálica Concentración	2 015			2 016										Producción Metálica Concentración
	OCT	NOV	DIC	ENE	FEB	MAR	ABR	MAY	JUN	JUL	AGO	SET	OCT	
COBRE (TMF)	118	89	155	117	161	124	143	175	169	158	111	154	165	COBRE (TMF)
PLATA (Kg.f)	6 381	5 444	8 722	5 855	6 400	6 530	6 903	6 854	6 478	7 700	6 298	6 811	6 406	PLATA (Kg.f)
ZINC (TMF)	2 951	2 561	3 688	2 681	3 593	3 058	2 972	3 596	4 267	3 563	3 029	4 052	4 048	ZINC (TMF)
PLOMO (TMF)	2 055	1 934	2 826	1 800	1 858	2 281	1 719	1 923	1 857	1 921	2 162	2 517	2 090	PLOMO (TMF)

1/ Cifras preliminares.

Fuente: MINEM.

Elaboración: BCRP - Sucursal Huancayo. Departamento de Estudios Económicos.



ANEXO 3

HUÁNUCO: EXPORTACIONES FOB POR TIPO DE PRODUCTOS 1/
(Millones US\$)

TIPO	2 015			2 016										TIPO	
	OCT	NOV	DIC	ENE	FEB	MAR	ABR	MAY	JUN	JUL	AGO	SET	OCT		
Productos Tradicionales	18	10	9	17	11	5	12	3	6	0	0	0	0	0	Productos Tradicionales
Agrícolas	1	0	0	0	0	0	0	0	0	0	0	0	0	0	Agrícolas
Mineros	17	9	8	17	11	5	11	3	6	0	0	0	0	0	Mineros
Productos No Tradicionales	1	0	1	1	0	1	1	0	0	1	0	1	1	1	Productos No Tradicionales
Agropecuarios	1	0	1	1	0	1	1	0	0	1	0	1	1	1	Agropecuarios
Pesqueros	0	0	0	0	0	0	0	0	0	0	0	0	0	0	Pesqueros
Textil	0	0	0	0	0	0	0	0	0	0	0	0	0	0	Textil
Maderas y papeles, y sus manuf.	0	0	0	0	0	0	0	0	0	0	0	0	0	0	Maderas y papeles, y sus manuf.
Quimicos	0	0	0	0	0	0	0	0	0	0	0	0	0	0	Quimicos
Minerales no metálicos	0	0	0	0	0	0	0	0	0	0	0	0	0	0	Minerales no metálicos
Sidero-Metalúrgico y joyerías	0	0	0	0	0	0	0	0	0	0	0	0	0	0	Sidero-Metalúrgico y joyerías
Metal-Mecánicos	0	0	0	0	0	0	0	0	0	0	0	0	0	0	Metal-Mecánicos
Resto de otros no tradicionales	0	0	0	0	0	0	0	0	0	0	0	0	0	0	Resto de otros no tradicionales
TOTAL EXPORTACIONES	19	10	9	18	11	6	12	4	6	1	1	1	1	TOTAL EXPORTACIONES	

1/ Cifras Preliminares.

Fuente: SUNAT.

Elaboración: BCRP - Sucursal Huancayo. Departamento de Estudios Económicos.

ANEXO 4

HUÁNUCO: EXPORTACIONES FOB DE PRODUCTOS NO TRADICIONALES 1/
(Millones US\$ valor FOB)

TIPO	2 015			2 016										TIPO
	OCT	NOV	DIC	ENE	FEB	MAR	ABR	MAY	JUN	JUL	AGO	SET	OCT	
Agropecuarios	1	0	1	1	0	1	1	0	0	1	0	1	1	Agropecuarios
Cacao	1	0	1	1	0	1	1	0	0	1	0	1	1	Cacao
Chocolate	0	0	0	0	0	0	0	0	0	0	0	0	0	Chocolate
Pasta de cacao	0	0	0	0	0	0	0	0	0	0	0	0	0	Pasta de cacao
Manteca de cacao	0	0	0	0	0	0	0	0	0	0	0	0	0	Manteca de cacao
Cacao en grano y en polvo	0	0	0	0	0	0	0	0	0	0	0	0	0	Cacao en grano y en polvo
Resto de cacao	0	0	1	1	0	0	0	0	0	1	0	1	0	Resto de cacao
Quinua	0	0	0	0	0	0	0	0	0	0	0	0	0	Quinua
Tara	0	0	0	0	0	0	0	0	0	0	0	0	0	Tara
Flores y capullos	0	0	0	0	0	0	0	0	0	0	0	0	0	Flores y capullos
Semillas	0	0	0	0	0	0	0	0	0	0	0	0	0	Semillas
Resto	0	0	0	0	0	0	0	0	0	0	0	0	0	Resto
Pesquero	0	0	0	0	0	0	0	0	0	0	0	0	0	Pesquero
Crustaceo y molusco congelado	0	0	0	0	0	0	0	0	0	0	0	0	0	Crustaceo y molusco congelado
Pescado seco	0	0	0	0	0	0	0	0	0	0	0	0	0	Pescado seco
Resto	0	0	0	0	0	0	0	0	0	0	0	0	0	Resto
Textiles	0	0	0	0	0	0	0	0	0	0	0	0	0	Textiles
Maderas y papeles, y sus manif.	0	0	0	0	0	0	0	0	0	0	0	0	0	Maderas y papeles, y sus manif.
Madera aserrada	0	0	0	0	0	0	0	0	0	0	0	0	0	Madera aserrada
Tablillas y frisos para parques	0	0	0	0	0	0	0	0	0	0	0	0	0	Tablillas y frisos para parques
Papel	0	0	0	0	0	0	0	0	0	0	0	0	0	Papel
Resto	0	0	0	0	0	0	0	0	0	0	0	0	0	Resto
Químicos	0	0	0	0	0	0	0	0	0	0	0	0	0	Químicos
Minerales no metálicos	0	0	0	0	0	0	0	0	0	0	0	0	0	Minerales no metálicos
Sidero-Metalúrgico y Joyerías	0	0	0	0	0	0	0	0	0	0	0	0	0	Sidero-Metalúrgico y Joyerías
Metal-Mecánicos	0	0	0	0	0	0	0	0	0	0	0	0	0	Metal-Mecánicos
Resto de otros no tradicionales	0	0	0	0	0	0	0	0	0	0	0	0	0	Resto de otros no tradicionales
TOTAL	1	0	1	1	0	1	1	0	0	1	0	1	1	TOTAL

1/ Cifras Preliminares.

Fuente: SUNAT.

Elaboración: BCRP - Sucursal Huancayo. Departamento de Estudios Económicos.

ANEXO 5



HUÁNUCO: INGRESOS CORRIENTES DEL GOBIERNO CENTRAL
(Millones de soles)

	2 015			2 016										
	OCT	NOV	DIC	ENE	FEB	MAR	ABR	MAY	JUN	JUL	AGO	SET	OCT	
I. INGRESOS TRIBUTARIOS	9	9	11	11	10	9	11	9	10	8	10	10	9	I. INGRESOS TRIBUTARIOS
1). Impuesto a la Renta	5	6	6	7	5	6	8	6	6	5	6	6	6	1). Impuesto a la Renta
Personas Naturales	1	2	2	2	1	1	2	2	2	1	2	2	2	Personas Naturales
Personas Jurídicas	4	4	4	5	4	4	3	3	3	3	4	4	4	Personas Jurídicas
Regularización	0	1	1	0	0	1	3	1	1	1	0	0	0	Regularización
2). Impuesto a las Importaciones	0	0	0	0	0	0	0	0	0	0	0	0	0	2). Impuesto a las Importaciones
3). Impuesto General a las Ventas	2	2	3	3	3	1	2	2	2	1	2	2	2	3). Impuesto General a las Ventas
4). Imp. Selectivo al Consumo (ISC)	0	0	0	0	0	0	0	0	0	0	0	0	0	4). Imp. Selectivo al Consumo (ISC)
5). Otros Ingresos Tributarios	1	2	2	1	1	2	2	2	2	1	2	2	1	5). Otros Ingresos Tributarios
II. INGRESOS NO TRIBUTARIOS	0	0	0	0	0	0	0	0	0	0	0	0	0	II. INGRESOS NO TRIBUTARIOS
TOTAL INGRESOS (I+II)	9	9	11	11	10	9	11	9	10	8	10	10	9	TOTAL INGRESOS (I+II)

Fuente: SUNAT.

Elaboración: BCRP - Sucursal Huancayo. Departamento de Estudios Económicos.

ANEXO 6



HUÁNUCO: EJECUCIÓN DEL PRESUPUESTO PÚBLICO DEL GOBIERNO NACIONAL 1/

(Millones de soles)

	2015			2016										
	OCT	NOV	DIC	ENE	FEB	MAR	ABR	MAY	JUN	JUL	AGO	SET	OCT	
GASTOS NO FINANCIEROS	111	61	172	48	61	86	68	47	113	73	84	75	103	GASTOS NO FINANCIEROS
a. GASTOS CORRIENTES	99	43	118	41	52	69	56	33	94	56	61	47	65	a. GASTOS CORRIENTES
1. Personal y Obligaciones Sociales	14	18	19	16	15	16	16	16	19	20	15	16	15	1. Personal y Obligaciones Sociales
2. Pensiones y Otras Prest. Sociales	4	3	6	3	3	3	4	3	3	8	3	3	4	2. Pensiones y Otras Prest. Sociales
3. Bienes y Servicios	50	16	49	6	14	39	12	9	38	13	20	17	22	3. Bienes y Servicios
4. Donaciones y Transferencias 2/	0	1	2	15	-2	1	0	0	0	1	1	0	0	4. Donaciones y Transferencias
5. Otros Gastos Corrientes	31	4	43	1	22	10	25	5	34	14	21	11	24	5. Otros Gastos Corrientes
b. GASTOS DE CAPITAL	12	18	55	7	9	16	12	13	19	16	23	28	38	b. GASTOS DE CAPITAL
1. Adquisición de Activos No Financieros	12	16	44	7	12	14	15	13	18	16	19	27	37	1. Adquisición de Activos No Financieros
2. Otros gastos de capital 3/	0	2	10	0	-2	3	-3	1	1	0	4	2	0	2. Otros gastos de capital

1/ Información actualizada al 31 de octubre de 2016.

2/ Neto de transferencias intergubernamentales.

3/ Incluye donaciones y transferencias.

Fuente: MEF.

Elaboración: BCRP - Sucursal Huancayo. Departamento de Estudios Económicos.

ANEXO 7

HUÁNUCO: EJECUCIÓN DEL PRESUPUESTO PÚBLICO DEL GOBIERNO REGIONAL 1/

(Millones de soles)

	2015			2016										
	OCT	NOV	DIC	ENE	FEB	MAR	ABR	MAY	JUN	JUL	AGO	SET	OCT	
GASTOS NO FINANCIEROS	69	78	177	47	56	63	63	70	71	78	78	78	83	GASTOS NO FINANCIEROS
a. GASTOS CORRIENTES	53	61	108	47	48	52	54	57	57	67	57	59	62	a. GASTOS CORRIENTES
1. Personal y Obligaciones Sociales	33	37	57	37	35	35	37	38	38	45	39	40	39	1. Personal y Obligaciones Sociales
2. Pensiones y Otras Prest. Sociales	4	3	6	4	3	3	3	4	4	4	3	3	3	2. Pensiones y Otras Prest. Sociales
3. Bienes y Servicios	15	19	43	5	7	13	14	15	15	17	14	16	18	3. Bienes y Servicios
4. Otros Gastos Corrientes	1	1	2	0	3	1	0	0	0	0	1	0	2	4. Otros Gastos Corrientes
b. GASTOS DE CAPITAL	16	18	69	0	8	11	9	13	14	11	21	19	21	b. GASTOS DE CAPITAL
1. Adquisición de Activos No Financieros	16	18	69	0	8	11	9	13	12	11	21	19	21	1. Adquisición de Activos No Financieros
2. Otros gastos de capital 2/	0	0	0	0	0	0	0	0	2	0	0	0	0	2. Otros gastos de capital

1/ Información actualizada al 31 de octubre de 2016.

2/ Incluye donaciones y transferencias.

Fuente: MEF.

Elaboración: BCRP - Sucursal Huancayo. Departamento de Estudios Económicos.



ANEXO 8

HUÁNUCO: EJECUCIÓN DEL PRESUPUESTO PÚBLICO DE LOS GOBIERNOS LOCALES 1/

(Millones de soles)

	2015			2016										
	OCT	NOV	DIC	ENE	FEB	MAR	ABR	MAY	JUN	JUL	AGO	SET	OCT	
GASTOS NO FINANCIEROS	54	64	142	11	37	48	43	56	46	58	49	67	45	GASTOS NO FINANCIEROS
a. GASTOS CORRIENTES	17	21	33	8	16	19	17	21	20	21	21	21	19	a. GASTOS CORRIENTES
1. Personal y Obligaciones Sociales	4	3	5	4	4	4	4	4	4	5	4	4	4	1. Personal y Obligaciones Sociales
2. Pensiones y Otras Prest. Sociales	2	1	6	0	0	0	1	2	2	2	2	2	2	2. Pensiones y Otras Prest. Sociales
3. Bienes y Servicios	11	12	22	4	11	14	12	14	14	14	14	14	12	3. Bienes y Servicios
4. Donaciones y Transferencias	1	4	1	0	0	0	0	1	0	0	1	0	1	4. Donaciones y Transferencias
5. Otros Gastos Corrientes	0	0	0	0	0	0	0	0	0	0	0	0	0	5. Otros Gastos Corrientes
b. GASTOS DE CAPITAL	38	43	109	3	21	29	25	35	27	37	29	46	27	b. GASTOS DE CAPITAL
1. Adquisición de Activos No Financieros	38	42	109	3	21	29	25	34	27	37	29	46	27	1. Adquisición de Activos No Financieros
2. Otros gastos de capital 2/	0	0	0	0	0	0	1	0	0	0	0	0	0	2. Otros gastos de capital

1/ Información actualizada al 31 de octubre de 2016.

2/ Incluye donaciones y transferencias.

Fuente: MEF.

Elaboración: BCRP - Sucursal Huancayo. Departamento de Estudios Económicos.



ANEXO 9

HUÁNUCO: MOROSIDAD 1/
(En porcentajes)

ENTIDADES FINANCIERAS	2 015				2 016									ENTIDADES FINANCIERAS
	SET	OCT	NOV	DIC	ENE	FEB	MAR	ABR	MAY	JUN	JUL	AGO	SET	
I. BANCA MÚLTIPLE	4,3	4,4	6,2	6,0	6,2	5,9	5,7	6,5	6,4	6,8	6,8	7,0	5,9	I. BANCA MÚLTIPLE
II. INSTITUCIONES NO BANCARIAS														II. INSTITUCIONES NO BANCARIAS
Financieras	4,9	4,8	4,7	4,6	4,6	4,9	5,0	4,7	5,0	5,3	5,1	5,3	5,5	Financieras
Cajas Municipales	5,0	5,0	5,0	3,9	4,3	4,5	4,4	4,6	4,9	4,3	4,5	4,5	4,7	Cajas Municipales
Cajas Rurales	-	-	-	-	-	-	-	-	-	-	-	-	-	Cajas Rurales
EDPYMEs	4,2	4,2	3,4	3,6	3,9	4,1	4,5	4,5	4,8	4,9	5,0	4,5	4,9	EDPYMEs
III. ENTIDADES ESTATALES														III. ENTIDADES ESTATALES
Banco de la Nación 2/	1,5	1,4	1,5	1,5	1,3	1,4	1,4	1,5	1,5	1,6	1,6	1,6	1,7	Banco de la Nación 2/
Agrobanco 3/	2,8	3,4	2,8	2,4	2,2	2,1	1,6	1,8	1,9	2,1	2,2	2,1	1,9	Agrobanco 3/
TOTAL	4,3	4,4	5,2	4,9	5,1	5,0	4,8	5,2	5,3	5,5	5,5	5,6	5,1	TOTAL

1/ Cifras preliminares.

2/ Sólo considera los créditos de consumo e hipotecario.

3/ No considera los créditos a las demás empresas del sector.

Fuente: SBS y AFP.

Elaboración: BCRP - Sucursal Huancayo. Departamento de Estudios Económicos.