

BANCO CENTRAL DE RESERVA DEL PERÚ
SUCURSAL HUANCAYO



HUÁNUCO: Síntesis de Actividad Económica
Junio 2016¹

Departamento de Estudios Económicos

El Banco Central de Reserva del Perú (BCRP) ha considerado presentar un conjunto de indicadores sectoriales de actividad económica con la finalidad de poder realizar el seguimiento del desempeño de la economía departamental. Para el sector real, se ha utilizado el Valor Bruto de Producción a precios del año 2007 para los sectores disponibles. Cabe señalar que a partir de enero 2014, el Instituto Nacional de Estadística (INEI) ha realizado el cambio de año base (de 1994 a 2007) para la construcción del Producto Bruto Interno (PBI) nacional, estando en elaboración la desagregación departamental. En la medida que se publique referida información, el BCRP volvería a elaborar para cada departamento un indicador agregado de actividad económica.

¹ En el presente informe participaron Francisco Callupe Casaño y Joel Jovani Turco Quinto.

ÍNDICE

	<i>Página</i>
RESUMEN EJECUTIVO	3
I. ACTIVIDAD PRODUCTIVA.....	5
1. Actividad primaria.....	5
1.1 Sector agropecuario.....	5
1.2 Sector minería.....	7
2. Otros indicadores sectoriales.....	8
2.1 Sector construcción.....	8
2.2 Arribos a los establecimientos de hospedaje.....	8
II. SECTOR EXTERNO	9
1. Exportaciones.....	9
III. CRÉDITOS Y DEPÓSITOS	10
1. Créditos.....	10
2. Depósitos	12
IV. EJECUCIÓN DEL PRESUPUESTO PÚBLICO	13
1. Ejecución del Presupuesto Público de Gastos Corrientes	13
2. Ejecución del Presupuesto Público de Inversiones	14
V. ANEXOS	16



RESUMEN EJECUTIVO

Principales hechos de importancia

- En junio, el **sector minero** se incrementó en 35,9 por ciento interanual, sumando trece meses de resultados positivos, debido a la mayor producción de cobre, plomo, zinc y plata. De forma contraria, la producción **agropecuaria** se redujo en 8,8 por ciento interanual, ante el resultado negativo del subsector agrícola (-12,9 por ciento), no obstante el incremento de la actividad pecuaria (4,7 por ciento).
- En cuanto a los **otros indicadores de actividad económica**, destacó en junio, el incremento del crédito directo total (11,2 por ciento); crédito de consumo (13,4 por ciento); crédito hipotecario (0,1 por ciento); y los arribos a establecimientos de hospedaje (4,0 por ciento).

Actividad primaria

- El **sector agropecuario** decreció en 8,8 por ciento interanual durante junio, justificado por la disminución de la actividad agrícola (-12,9 por ciento), no obstante el incremento del sector pecuario (4,7 por ciento); en el primer caso, sustentado por papa, olluco, arveja grano verde, maíz amiláceo, yuca, zapallo y maíz choclo; y en el segundo, por la mayor oferta de leche, huevo, lana, y carnes de, ave, porcino, ovino, vacuno, caprino y alpaca. Entre enero y junio, disminuyó en 8,0 por ciento, sustentado por la menor oferta de la actividad agrícola (-10,8 por ciento).
- La **actividad minera** se incrementó en 35,9 por ciento durante junio, sumando trece meses de continuo crecimiento, ante la mayor producción de cobre (61,4 por ciento), plomo (7,7 por ciento), zinc (53,6 por ciento) y plata (19,2 por ciento). Entre enero y junio, se expandió en 29,8 por ciento, influenciado por la mayor producción de concentrados mineros de cobre (41,6 por ciento), plomo (23,2 por ciento), zinc (32,0 por ciento) y plata (29,4 por ciento).

Otros indicadores de actividad económica

- Los **despachos de cemento** en Huánuco, a cargo de la empresa UNACEM (plantas Condorcocha y Atocongo, con las marcas Cemento Andino y Sol, respectivamente), disminuyeron en 28,5 por ciento interanual en junio, asociado a la reducción de la inversión privada, toda vez que se viene finalizando la construcción de la Central Hidroeléctrica Chaglla. Entre enero y junio, decrecieron en 22,0 por ciento comparado a similar periodo de 2015.
- Los **arribos a los establecimientos de hospedaje** se incrementaron por catorce meses consecutivos, creciendo en 4,0 por ciento interanual en junio, explicado por la mayor afluencia de visitantes nacionales (4,2 por ciento), contrarrestado por las menores visitas de extranjeros (-31,8 por ciento). Entre enero y junio, los arribos (368,8 miles) se incrementaron en 9,8 por ciento respecto a similar periodo de 2015, sustentado en la mayor afluencia de visitantes nacionales (9,9 por ciento), no obstante la menor afluencia de extranjeros (-9,1 por ciento).
- El **crédito directo total** en la región (S/ 1 515 millones) creció en 11,2 por ciento interanual en junio, influenciado por los mayores montos colocados por la Banca Múltiple, Agrobanco, Banco de la Nación, Cajas Municipales, Financieras y Edpymes. Según tipo, aumentaron en los orientados a **consumo** (13,4 por ciento) y a **empresas** (12,0 por ciento).

- La **inversión pública** del mes (S/ 56 millones) decreció en 42,9 por ciento interanual, ante los menores montos devengados en los gobiernos, Nacional y Regional. Entre enero y junio, sumó S/ 270 millones, lo que representó una disminución de 8,7 por ciento respecto a similar periodo de 2015. Los tres proyectos con mayores montos devengados fueron: “Construcción del puente Pachitea y accesos” con un gasto de S/ 10,8 millones, a cargo del Gobierno Nacional; “Mejoramiento de la capacidad resolutive del Hospital de Tingo María” con un gasto de S/ 10,6 millones, a cargo del Gobierno Regional; y “Rehabilitación y mejoramiento de la carretera Puerto Bermúdez - San Alejandro” con un gasto de S/ 7,1 millones, a cargo del Gobierno Nacional.

CUADRO N° 1
HUÁNUCO: OTROS INDICADORES DE ACTIVIDAD ECONÓMICA
 (Variación % respecto a similar mes del año anterior)

	Ene.16	Feb.16	Mar.16	Abr.16	May.16	Jun.16
Despachos de cemento 1/	↓ -26,7	↓ -20,3	↓ -16,5	↓ -22,7	↓ -15,4	↓ -28,5
Arribos a los establecimientos de hospedaje	↑ 17,7	↑ 10,5	↑ 19,4	↑ 7,1	↑ 0,7	↑ 4,0
Crédito total 2/	↑ 11,0	↑ 11,2	↑ 11,5	↑ 11,0	↑ 11,0	↑ 11,2
Crédito de consumo 2/	↑ 15,7	↑ 9,3	↑ 9,4	↑ 8,7	↑ 14,3	↑ 13,4
Crédito hipotecario 2/	↑ 0,1	↓ -11,7	↓ -10,1	↓ -9,8	↓ -1,1	↑ 0,1
Inversión pública 1/	↑ 14,7	↑ 18,8	↓ -24,5	↑ 20,0	↑ 44,5	↓ -42,9

1/ En términos reales.

2/ En términos nominales.

Fuentes: UNACEM, MINCETUR, MTPE, SBS y MEF.



I. ACTIVIDAD PRODUCTIVA

1. Actividad primaria

1.1 Sector agropecuario

- La actividad agropecuaria registró un resultado negativo al decrecer 8,8 por ciento interanual durante junio, sumando siete meses de disminuciones continuas, justificado por la reducción del subsector agrícola (-12,9 por ciento), no obstante el crecimiento de la actividad pecuaria (4,7 por ciento); asimismo, entre enero y junio, disminuyó en 8,0 por ciento, sustentado por la menor oferta de la actividad agrícola (-10,8 por ciento), contrarrestado parcialmente por el ligero incremento del subsector pecuario (1,4 por ciento).

CUADRO N° 2
HUÁNUCO: SECTOR AGROPECUARIO 1/
(Miles de toneladas)

Subsectores	Estructura Porcentual 2014 /2	Junio			Enero - Junio		
		2 015	2 016	Var. %	2 015	2 016	Var. %
AGRÍCOLA	74,5			-12,9			-10,8
Orientada al mercado interno 2/	68,6			-15,9			-14,0
Papa Blanca	19,7	13,6	11,8	-13,2	232,9	174,9	-24,9
Plátano	6,2	17,1	17,3	1,2	103,3	104,5	1,2
Papa Amarilla+Color	25,1	14,1	12,3	-12,8	127,5	100,1	-21,5
Yuca	1,9	5,0	4,5	-8,9	28,5	28,6	0,3
Arroz Cáscara	2,3	2,3	2,7	20,8	20,3	20,4	0,8
Olluco	1,1	4,1	2,3	-45,0	22,8	19,0	-16,7
Arveja Grano Verde	2,1	3,3	1,0	-69,2	13,1	6,9	-47,1
Zapallo	0,5	0,8	0,4	-48,9	10,4	6,7	-35,3
Orientada al mercado externo y agroindustria 2/	5,9			4,1			12,7
Maíz A. Duro	2,0	3,4	0,9	-74,8	30,2	24,7	-18,3
Café	1,7	1,2	1,6	28,3	3,6	5,2	41,3
Cacao	1,8	0,7	0,8	14,6	2,8	3,4	20,7
PECUARIO	25,5			4,7			1,4
Carne de vacuno 3/	13,3	1,8	1,8	0,6	9,4	9,4	0,1
Carne de ave 3/	0,5	0,1	0,2	53,3	0,8	1,0	20,7
Carne de ovino 3/	1,3	0,1	0,1	7,2	0,8	0,8	2,1
Leche	3,2	3,6	4,0	10,8	22,7	23,6	4,1
SECTOR AGROPECUARIO	100,0			-8,8			-8,0

1/ Cifras preliminares.

2/ A precios de 2007.

3/ Peso neto.

Fuente: MINAGRI

Elaboración: BCRP - Sucursal Huancayo. Departamento de Estudios Económicos.

- En junio, el decrecimiento de 12,9 por ciento en el sub sector agrícola se sustentó en la menor oferta con destino al mercado interno (-15,9 por ciento), no obstante el crecimiento en el destinado al mercado externo y agroindustria (4,1 por ciento); explicado en el primer caso, por las reducciones en la producción de papa (blanca y amarilla), olluco, arveja grano verde, maíz amiláceo, yuca, zapallo y maíz choclo; y en el segundo, se incrementó por café y cacao. Respecto a la menor producción de papa (blanca y amarilla), se debió a la reducción de siembras, ante el registro de menores lluvias en las provincias de Ambo, Huánuco y Yarowilca; en café, se incrementó por haber ingresado mayores áreas de crecimiento a producción; y en cacao, por la favorable demanda y ampliación de hectáreas en producción. Entre enero y junio, la parte agrícola decreció en 10,8 por ciento, influenciado por la menor oferta al mercado interno (-14,0 por ciento), contrarrestado parcialmente por el incremento del dirigido al mercado externo y agroindustria (12,7 por ciento); en el primer caso, por la reducción en papa (blanca y amarilla), arveja grano verde, olluco, zapallo, maíz choclo, maíz amiláceo y oca; mientras que, en el segundo, aumentó por la mayor producción de café y cacao.

- La producción pecuaria creció en 4,7 por ciento en el mes, ante la mayor oferta de leche, huevo, lana, y carnes de, ave, porcino, ovino, vacuno, caprino y alpaca. Entre enero y junio, aumentó ligeramente en 1,4 por ciento, explicado por la mayor producción de leche, huevo, fibra de alpaca, además de carnes de ave, alpaca, porcino, vacuno y ovino.
- La mayor actividad ganadera se localiza en la provincia de Puerto Inca, favorecida por la disponibilidad de pastos, adquiriendo significancia la producción de carne de vacuno, llegando a representar, entre enero y junio, el 49 por ciento del Valor Bruto de Producción (VBP) pecuario, seguido de leche (15 por ciento) y carne de porcino (10 por ciento). La producción de carne de vacuno se destina a los mercados local y regional.
- En cuanto al avance de las siembras, correspondiente a la actual campaña agrícola (2015-2016), se instalaron 109 820 hectáreas, inferior en 15 051 hectáreas (-12,1 por ciento) respecto a su similar de la campaña anterior (2014-2015), debido a la reducción de instalaciones de cultivos transitorios (13 653 hectáreas o 11,8 por ciento menos) y permanentes (1 398 hectáreas o 16,1 por ciento menos). En cultivos transitorios, se explicó por disminuciones en maíz amiláceo, papa, trigo, maíz amarillo duro, cebada grano, frijol grano seco, yuca y haba grano seco; en papa y maíz amiláceo, sustentados por las menores lluvias en las zonas productoras de las provincias de Huánuco, Pachitea, Dos de Mayo y Ambo. Respecto a cultivos permanentes, se redujo por menores siembras de pasto braquearía y cacao.

CUADRO N° 3
HUÁNUCO: SUPERFICIE SEMBRADA 1/
(Hectáreas)

	Campaña Agrícola 2/		Variación	
	2014-2015	2015-2016	Absoluta	Porcentual
Cultivos Transitorios	116 176	102 523	-13 653	-11,8
Papa Blanca	19 950	17 985	-1 965	-9,8
Papa Amarilla+Color	15 857	14 833	-1 024	-6,5
Maíz Amiláceo	15 339	13 841	-1 498	-9,8
Maíz A. Duro	11 583	10 346	-1 238	-10,7
Arroz Cáscara	7 149	8 247	1 098	15,4
Trigo	10 349	8 000	-2 349	-22,7
Cebada Grano	6 940	6 064	-875	-12,6
Yuca	4 510	4 382	-129	-2,8
Frijol Grano Seco	5 655	4 350	-1 306	-23,1
Haba Grano Seco	3 700	3 071	-630	-17,0
Otros	15 144	11 405	-3 739	-24,7
Cultivos Permanentes	8 696	7 298	-1 398	-16,1
Pasto Braquearía	5 213	4 390	-823	-15,8
Avena Forrajera	910	921	11	1,2
Cacao	1 824	676	-1 148	-63,0
Café	183	556	373	203,8
Plátano	196	353	157	80,1
Otros	370	402	32	8,6
TOTAL	124 871	109 820	-15 051	-12,1

1/ Cifras preliminares.

2/ De agosto a junio.

Fuente: Dirección Regional de Agricultura - Huánuco.

Elaboración: BCRP - Sucursal Huancayo. Departamento de Estudios Económicos.



1.2 Sector minería

- La actividad minera se incrementó en 35,9 por ciento durante junio, sumando trece meses de continuo crecimiento, ante la mayor producción de cobre (61,4 por ciento), plomo (7,7 por ciento), zinc (53,6 por ciento) y plata (19,2 por ciento).
- Entre enero y junio, se expandió en 29,8 por ciento, influenciado por la mayor producción de concentrados mineros de cobre (41,6 por ciento), plomo (23,2 por ciento), zinc (32,0 por ciento) y plata (29,4 por ciento). En el acumulado, a precios de 2007, la producción de zinc representó el 52 por ciento del VBP minero acumulado, seguido por plomo (24 por ciento), plata (18 por ciento) y cobre (6 por ciento).
- La producción del departamento se concentra en la minera Raura, ubicada en la cumbre de la Cordillera Occidental, entre los departamentos de Huánuco (provincia de Lauricocha, distrito de San Miguel de Cauri) y Lima (provincia de Oyón).

CUADRO N° 4
HUÁNUCO: SECTOR MINERÍA 1/
(Variación % real respecto a similar periodo del año anterior)

	Estructura Porcentual 2014 2/	Junio			Enero - Junio		
		2 015	2 016	Var. %	2 015	2 016	Var. %
Cobre (TMF)	8,9	105	169	61,4	627	889	41,6
Plomo (TMF)	20,0	1 724	1 857	7,7	9 283	11 438	23,2
Zinc (TMF)	48,0	2 777	4 267	53,6	15 282	20 167	32,0
Plata (Kg.f)	23,2	5 435	6 478	19,2	30 155	39 019	29,4
TOTAL 1/				35,9			29,8

1/ Cifras preliminares.

2/ A precios de 2007.

Fuente: MINEM.

Elaboración: BCRP - Sucursal Huancayo. Departamento de Estudios Económicos.

GRÁFICO N° 1
HUÁNUCO: CRECIMIENTO DE LA PRODUCCIÓN MINERA
(Variación % real respecto a similar mes del año anterior)

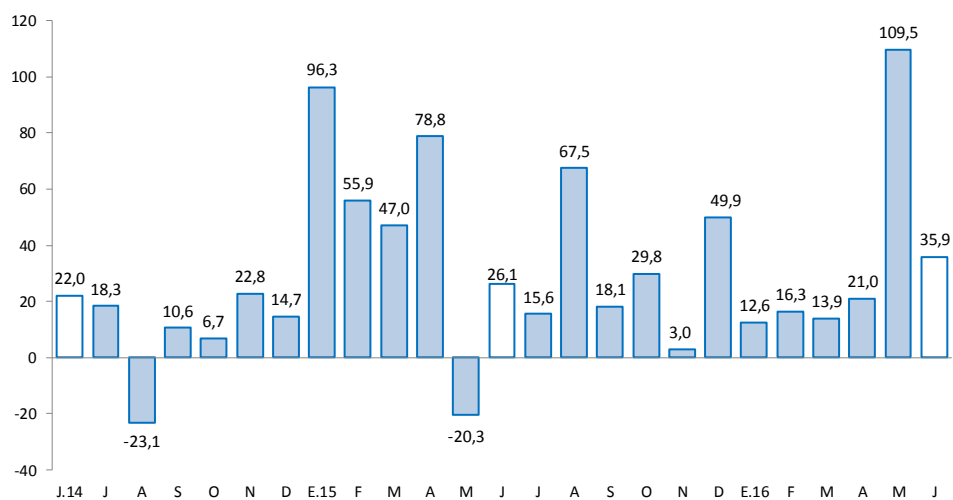

Fuente: MINEM.

Elaboración: BCRP - Sucursal Huancayo. Departamento de Estudios Económicos.

2. Otros indicadores sectoriales

2.1 Sector construcción

- Los despachos de cemento, a cargo de la empresa UNACEM (plantas Condorcocha y Atocongo, con las marcas Cemento Andino y Sol, respectivamente), decrecieron por duodécimo mes consecutivo, luego de incrementarse en 28,5 por ciento en junio de 2015. En junio de este año, disminuyó en 28,5 por ciento, debido a la reducción de la inversión privada, toda vez que se viene finalizando la construcción de la Central Hidroeléctrica Chaglla.
- Entre enero y junio, los despachos decrecieron en 22,0 por ciento comparado a similar periodo de 2015, influenciado por una menor demanda, principalmente por la finalización de la construcción de la Central Hidroeléctrica Chaglla. Esta hidroeléctrica viene siendo desarrollado por la empresa Odebrecht, con una inversión de US\$ 1 247 millones. Actualmente se encuentra en las obras finales, y se espera que el inicio de operaciones será a fines de este año.

GRÁFICO N° 2
HUÁNUCO: CRECIMIENTO DE LOS DESPACHOS DE CEMENTO
 (Variación % real respecto a similar mes del año anterior)

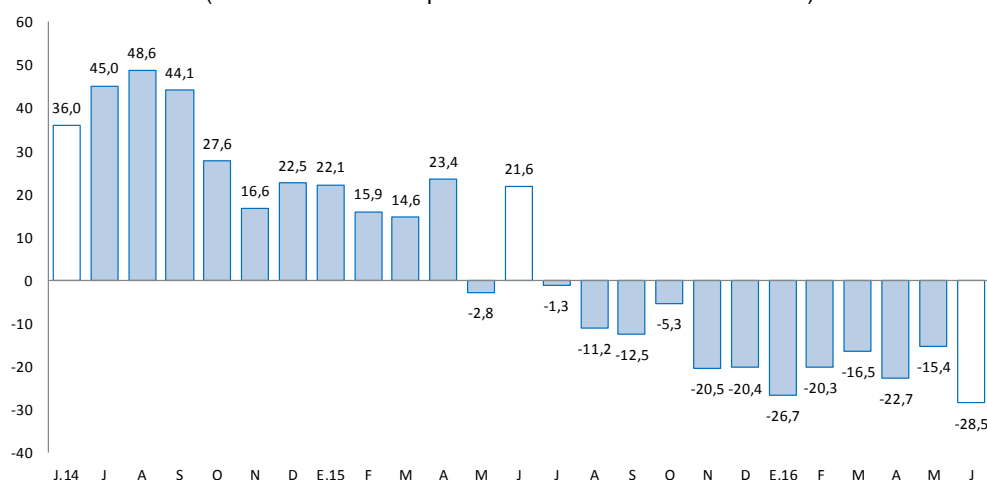

Fuente: UNACEM (Plantas Condorcocha y Atocongo).

Elaboración: BCRP - Sucursal Huancayo. Departamento de Estudios Económicos.

2.2 Arribos a los establecimientos de hospedaje

- En junio, el número de arribos a los establecimientos de hospedaje se incrementó en 4,0 por ciento interanual, asociado a la mayor afluencia de visitantes nacionales (4,2 por ciento), no obstante la reducción de visitantes extranjeros (-31,8 por ciento). Entre enero y junio, los arribos (368,8 miles) se incrementaron en 9,8 por ciento respecto a similar periodo de 2015, explicado por la mayor afluencia de visitantes nacionales (9,9 por ciento), contrarrestado parcialmente por la disminución de la afluencia de visitantes extranjeros (-9,1 por ciento). De los atractivos turísticos registrados en Huánuco, sobresale Kotosh, donde se encuentra el “Templo de las Manos Cruzadas”, mientras que Tingo María cuenta con la “Cueva de las Lechuzas”, la “Cueva de las Pavas” y la “Bella Durmiente”.
- Del total de arribos entre enero y junio, el 99,6 por ciento fueron nacionales, de los cuales el 52 por ciento procedió del propio departamento, seguido de Lima Metropolitana (18 por ciento), Ucayali (6 por ciento), Lima provincias (5 por ciento), Pasco (5 por ciento), Junín (3 por ciento) y San Martín (3 por ciento). Asimismo, del total de visitantes extranjeros, el 16 por ciento procedió de Alemania, seguido de Canadá (13 por ciento), Estados Unidos (11 por ciento), Francia (9 por ciento), España (9 por ciento) y Chile (6 por ciento), entre los principales.



GRÁFICO N° 3
HUÁNUCO: CRECIMIENTO DE ARRIBOS A ESTABLECIMIENTOS DE HOSPEDAJE
(Variación %)

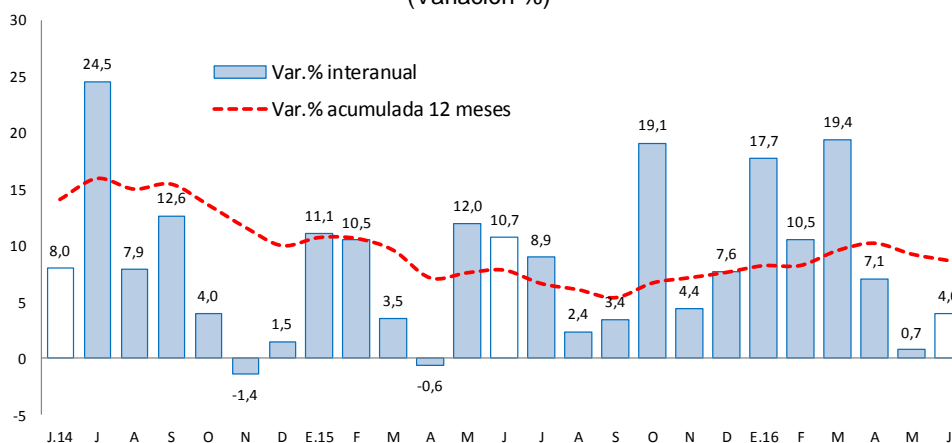

Fuente: MINCETUR.

Elaboración: BCRP - Sucursal Huancayo. Departamento de Estudios Económicos.

II. SECTOR EXTERNO

1. Exportaciones

- Las exportaciones de Huánuco totalizaron US\$ 6 millones en junio, menor en US\$ 7 millones (-53,4 por ciento) respecto a similar mes de 2015, explicado por el decrecimiento de envíos de productos tradicionales en US\$ 6 millones (-51,8 por ciento) y de no tradicionales en US\$ 743 miles (-73,2 por ciento). Las menores ventas de **productos tradicionales** se explicaron principalmente por productos mineros (US\$ 6 millones menos), ante la reducción de ventas de cobre y plomo. Respecto a los **no tradicionales**, la disminución se relacionó a menores envíos de productos agropecuarios, principalmente de cacao y sus derivados.

CUADRO N° 6
HUÁNUCO: EXPORTACIONES POR GRUPO DE PRODUCTOS 1/
(Valor FOB en millones de US\$)

	Estructura % 2 014	Junio			Enero - Junio		
		2 015	2 016	Var. %	2 015	2 016	Var. %
Productos Tradicionales	85,2	12	6	-51,8	43	54	23,9
Agrícolas	3,7	0	0	-100,0	0	1	142,4
Mineros	81,4	12	6	-51,1	43	53	23,2
Productos No Tradicionales	14,8	1	0	-73,2	4	4	-7,4
Agropecuarios	14,1	1	0	-73,2	4	4	-5,3
Pesqueros	0,0	0	0	-	0	0	-
Textil	0,0	0	0	-	0	0	-
Maderas y papeles, y sus manuf.	0,0	0	0	-	0	0	-
Químicos	0,7	0	0	-	0	0	-
Minerales no metálicos	0,0	0	0	-	0	0	-
Sidero-Metalúrgico y joyerías	0,0	0	0	-	0	0	-
Metal-Mecánicos	0,0	0	0	-	0	0	-52,6
Resto de otros no tradicionales	0,0	0	0	-	0	0	-98,5
Total Exportaciones	100	13	6	-53,4	47	57	21,3

1/ Cifras Preliminares.

Fuente: SUNAT.

Elaboración: BCRP - Sucursal Huancayo. Departamento de Estudios Económicos.

- Entre enero y junio, las ventas totalizaron US\$ 57 millones, mayor en US\$ 10 millones (21,3 por ciento) respecto a similar periodo de 2015, explicado por el incremento en los envíos de productos tradicionales en US\$ 10 millones (23,9 por ciento), no obstante la reducción de los no tradicionales en US\$ 291 miles (-7,4 por ciento). Respecto al crecimiento de los **tradicionales**, que significaron el 93,7 por ciento del total, se debió a las mayores ventas de productos mineros (US\$ 10 millones o 23,2 por ciento más), principalmente de concentrados de cobre; mientras que, en los **no tradicionales**, se justificó por la reducción de envíos de productos agropecuarios en US\$ 197 miles, en el que destacaron las ventas de cacao y sus derivados.
- Los mayores envíos se destinaron a China (51,4 por ciento), Corea del Sur (12,1 por ciento), Canadá (9,7 por ciento), Japón (5,9 por ciento), India (5,9 por ciento), Estados Unidos (4,3 por ciento) e Italia (2,3 por ciento); mientras que, según productos, las mayores ventas fueron de concentrados de, cobre (49,7 por ciento), plomo (21,3 por ciento) y zinc (10,2 por ciento), además de oro (11,3 por ciento), café (1,1 por ciento), y cacao y sus derivados (5,9 por ciento).

III. CRÉDITOS Y DEPÓSITOS ²

1. Créditos

- Los créditos en Huánuco, al término de junio, sumaron S/ 1 515 millones, incrementándose en 11,2 por ciento comparado a junio 2015, y en 0,7 por ciento respecto al mes previo. Respecto a junio 2015, se explicó por los mayores montos otorgados a empresas (12,0 por ciento) y personas (10,0 por ciento), destacando en el segundo caso el incremento observado en créditos para consumo (13,4 por ciento); en tanto que los créditos hipotecarios crecieron ligeramente en 0,1 por ciento. En los créditos orientados al segmento empresarial, destacó los montos otorgados por Agrobanco (cacao, plátano), Banca Múltiple, Cajas Municipales, Edpymes y Financieras; mientras que el incremento en créditos de consumo se relacionó al Banco de la Nación, Cajas Municipales, Edpymes y Financieras. En cuanto a los créditos hipotecarios, el menor dinamismo fue influenciado por la menor demanda observada desde hace varios meses atrás. En cuanto a la composición, el 59,8 por ciento se dirigió al segmento empresarial, el 30,9 por ciento para consumo y el 9,4 por ciento restante al sector hipotecario.

CUADRO N° 7
HUÁNUCO: CRÉDITOS
(Saldos en millones de soles)

² Se presentan los saldos de los créditos y depósitos al cierre de operaciones de junio de 2016. Cabe destacar que los saldos de las cuentas expresadas en moneda extranjera se valúan al tipo de cambio constante de diciembre de 2015 (S/ 3,41 por dólar), a fin de aislar el efecto de la valuación cambiaria sobre los saldos en dicha moneda.

	Saldos en millones de soles		Tasas de crecimiento (%)	
	may-16	jun-16	Mes	12 Meses
Banco de la Nación 1/	91	92	1,0	8,7
Agrobanco 2/	66	67	1,1	56,6
Banca Múltiple	806	811	0,6	5,8
Instituciones No Bancarias	541	545	0,7	16,3
Financieras	177	177	0,0	14,1
Cajas Municipales	344	348	1,0	17,4
Cajas Rurales	0	0	-	-100,0
Edpymes	20	20	1,8	19,8
Total	1 504	1 515	0,7	11,2
Empresas	900	905	0,6	12,0
Personas	605	609	0,7	10,0
Consumo	465	468	0,5	13,4
Hipotecario	140	142	1,5	0,1
En MN	1 432	1 441	0,7	13,0
En ME	73	74	1,0	-15,9

1/ Considera sólo los créditos de consumo e hipotecario.

2/ No considera los créditos a las demás empresas del sistema financiero.

Fuente: SBS y AFP.

Elaboración: BCRP - Sucursal Huancayo. Departamento de Estudios Económicos.

- Por **tipo de moneda**, los créditos estuvieron conformados en un 95,1 por ciento por moneda nacional y en 4,9 por ciento en moneda extranjera, registrándose una tasa de dolarización baja (4,9 por ciento). Respecto de junio 2015, aumentaron los saldos en moneda nacional (13,0 por ciento), y disminuyeron en moneda extranjera (-15,9 por ciento). Los saldos en moneda extranjera (US\$ 22 millones), calculados a un tipo de cambio contable disminuyeron en 12,9 por ciento respecto de junio 2015 (-15,9 por ciento con tipo de cambio fijo).

GRÁFICO Nº 5
HUÁNUCO: CRECIMIENTO DEL CRÉDITO DIRECTO
(Variación % respecto a similar mes del año anterior)

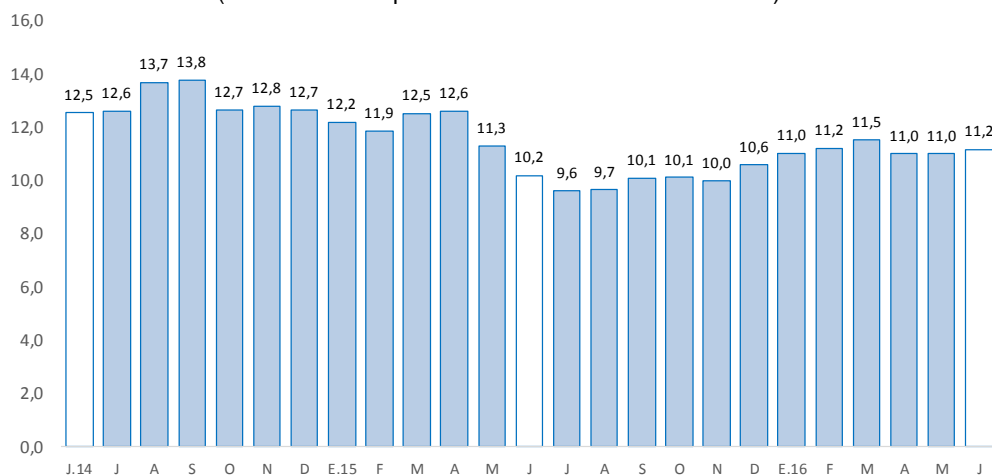

Fuente: SBS y AFP.

Elaboración: BCRP - Sucursal Huancayo. Departamento de Estudios Económicos.

- En cuanto a la **morosidad**, al mes de mayo 2016 alcanzó 5,3 por ciento, mayor en 0,9 de punto porcentual respecto a su similar del año pasado, y superior en 0,1 de punto porcentual comparado al mes previo.

GRÁFICO Nº 6
HUÁNUCO: TASA DE MOROSIDAD 1/ 2/
(Porcentaje)



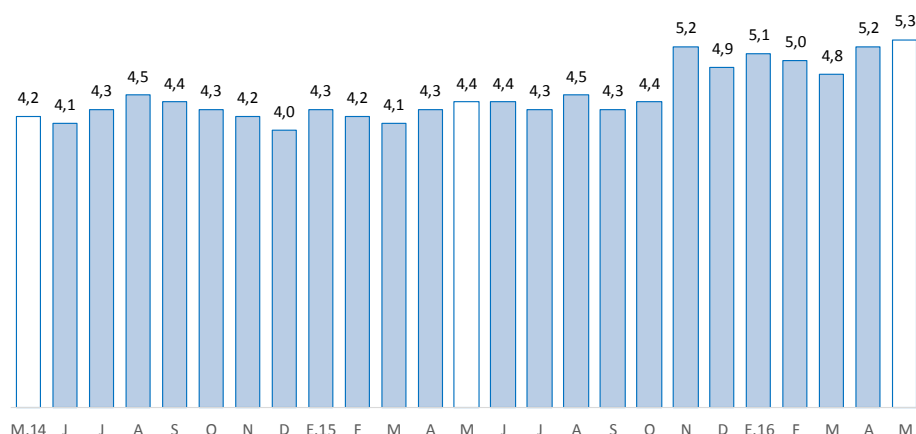

1/ Morosidad = (créditos vencidos + créditos en cobranza judicial) / colocaciones brutas.

2/ Preliminar.

Fuente: SBS y AFP.

Elaboración: BCRP - Sucursal Huancayo. Departamento de Estudios Económicos.

2. Depósitos

- Los depósitos, que totalizaron S/ 862 millones, crecieron en 3,1 por ciento respecto de junio 2015, y en 2,5 por ciento comparado al mes previo. El incremento interanual se debió a mayores depósitos en ahorro (5,5 por ciento) y a plazo (5,8 por ciento), principalmente en las Empresas Financieras y Cajas Municipales. Este resultado se contrarrestó parcialmente por las disminuciones de los depósitos vista (-1,8 por ciento). Según su composición, los depósitos en ahorro concentraron el 48,5 por ciento del total, seguido por los depósitos a la vista (32,4 por ciento) y a plazo (19,1 por ciento).

CUADRO Nº 8
HUÁNUCO: DEPÓSITOS
(Saldos en millones de soles)

	Saldos en millones de soles		Tasas de crecimiento (%)	
	may-16	jun-16	Mes	12 Meses
Banco de la Nación	296	305	2,9	1,2
Banca Múltiple	441	451	2,1	2,2
Instituciones No Bancarias	103	107	3,1	13,2
Financieras	11	10	-4,9	23,3
Cajas Municipales	93	96	4,0	12,4
Cajas Rurales	0	0	-	-100,0
TOTAL	841	862	2,5	3,1
Vista	277	279	0,6	-1,8
Ahorro	398	418	5,0	5,5
A plazo	165	165	-0,3	5,8
En MN	729	748	2,6	2,8
En ME	112	114	1,8	5,0

Fuente: SBS y AFP.

Elaboración: BCRP - Sucursal Huancayo. Departamento de Estudios Económicos.

GRÁFICO Nº 7
HUÁNUCO: CRECIMIENTO DE LOS DEPÓSITOS



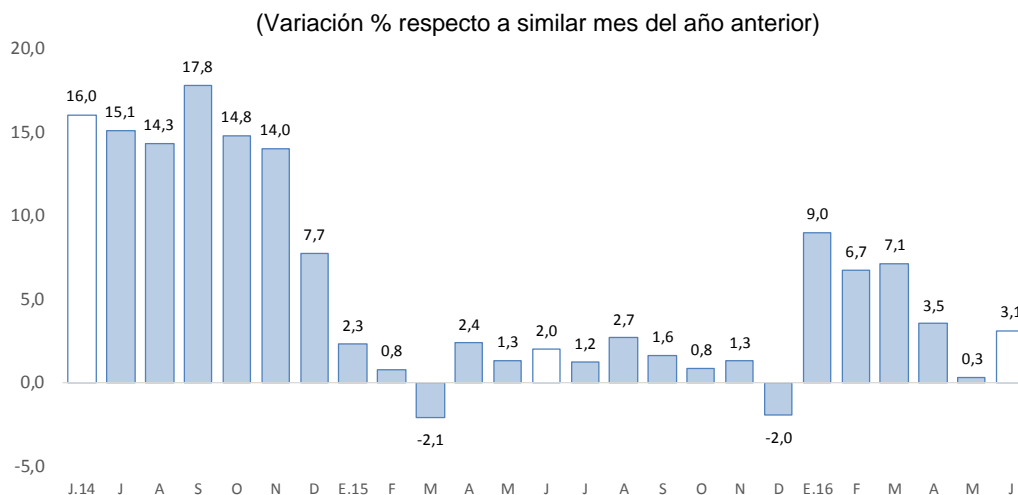

Fuente: SBS y AFP.

Elaboración: BCRP - Sucursal Huancayo. Departamento de Estudios Económicos.

- Por **institución**, en el mes, destacó la Banca Múltiple con una participación de 52,3 por ciento de los depósitos, seguido del Banco de la Nación (35,3 por ciento) y las empresas no bancarias (12,4 por ciento).
- Por **tipo de moneda**, los depósitos estuvieron conformados en un 86,8 por ciento por moneda nacional y en un 13,2 por ciento por moneda extranjera, registrándose una baja tasa de dolarización (13,2 por ciento). Comparado a junio 2015, crecieron los depósitos en moneda nacional (2,8 por ciento) y en moneda extranjera (5,0 por ciento); asimismo, aumentaron respecto al mes previo (2,6 por ciento y 1,8 por ciento, respectivamente). Los saldos en moneda extranjera, calculados con un tipo de cambio contable disminuyeron en 12,9 por ciento respecto de junio 2015 (5,0 por ciento con tipo de cambio fijo).

IV. EJECUCIÓN DEL PRESUPUESTO PÚBLICO

1. Ejecución del Presupuesto Público de Gastos Corrientes

- La ejecución presupuestal del gasto corriente no financiero, neto de transferencias intergubernamentales, sumó en el mes S/ 171 millones, lo que significó un crecimiento de 25,3 por ciento respecto de similar mes del año anterior, influenciado por todos los niveles de gobierno. En el Gobierno Nacional (43,0 por ciento), se debió a mayores remuneraciones, y compra de bienes y servicios; en el Gobierno Regional (11,1 por ciento), por remuneraciones, transferencias, y compra de bienes y servicios; y en los municipios (2,7 por ciento), por remuneraciones, y compra de bienes y servicios.
- Entre enero y junio, sumó S/ 762 millones, superior en 8,4 por ciento (S/ 87 millones más) respecto a similar periodo de 2015, influenciado por todos los niveles de gobierno. En el caso de los gobiernos, Nacional (2,9 por ciento) y Regional (12,2 por ciento), sustentados en mayores remuneraciones, transferencias, y compra de bienes y servicios; mientras que en los municipios (18,2 por ciento), por remuneraciones, y compra de bienes y servicios.
- En el avance, el 45,6 por ciento del gasto se concentró en el Gobierno Nacional, seguido del Gobierno Regional (41,2 por ciento) y las municipalidades (13,2 por ciento).

CUADRO N° 9
HUÁNUCO: EJECUCIÓN DEL PRESUPUESTO PÚBLICO DE GASTOS CORRIENTES /1 /2
(Millones de soles)



	Junio			Enero - Junio		
	2 015	2 016	Var.% real	2 015	2 016	Var.% real
Gobierno Nacional	64	94	43,0	325	348	2,9
Gobierno Regional	50	57	11,1	269	314	12,2
Gobiernos locales	19	20	2,7	82	101	18,2
Total	132	171	25,3	676	762	8,4

1/ Información actualizada al 30 de junio de 2016.

2/ Neto de transferencias intergubernamentales. Comprende pensiones y otros gastos corrientes.

Fuente: MEF.

Elaboración: BCRP - Sucursal Huancayo. Departamento de Estudios Económicos.

2. Ejecución del Presupuesto Público de Inversiones

- La inversión pública en Huánuco totalizó S/ 56 millones en junio, menor en S/ 39 millones (-42,9 por ciento en términos reales) respecto a similar mes de 2015, influenciado por los gobiernos, Nacional (-70,8 por ciento) y Regional (-34,6 por ciento); explicado en el primer caso, por las menores inversiones en los sectores transporte y vivienda; y en el segundo, por los rubros de transporte, saneamiento y vivienda. El resultado del mes se contrarrestó parcialmente por las mayores inversiones en los municipios (36,4 por ciento), influenciado por los rubros de transporte, saneamiento y educación.
- Entre enero y junio, acumuló S/ 270 millones, menor en 8,7 por ciento en términos reales respecto a similar periodo de 2015, influenciado por los gobiernos, Nacional (-34,1 por ciento) y Regional (-39,6 por ciento), no obstante la mayor inversión en los municipios (54,9 por ciento). En el Gobierno Nacional, se sustentó por los rubros de saneamiento, educación, agropecuario y vivienda; y en el Gobierno Regional, por energía, transporte, saneamiento y educación, entre los principales.

CUADRO Nº 10
HUÁNUCO: EJECUCIÓN DEL PRESUPUESTO PÚBLICO DE INVERSIONES 1/ 2/
(Millones de soles)

	Junio			Enero - Junio		
	2 015	2 016	Var.% real	2 015	2 016	Var.% real
Gobierno Nacional	59	18	-70,8	113	77	-34,1
Gobierno Regional	18	12	-34,6	86	54	-39,6
Gobiernos locales	19	27	36,4	86	139	54,9
Total	95	56	-42,9	285	270	-8,7

1/ Información actualizada al 30 de junio de 2016.

2/ Comprende la adquisición de activos no financieros

Fuente: MEF.

Elaboración: BCRP - Sucursal Huancayo. Departamento de Estudios Económicos.

GRÁFICO Nº 8
HUÁNUCO: CRECIMIENTO DE LA EJECUCIÓN DEL PRESUPUESTO PÚBLICO DE INVERSIONES
(Variación % real)



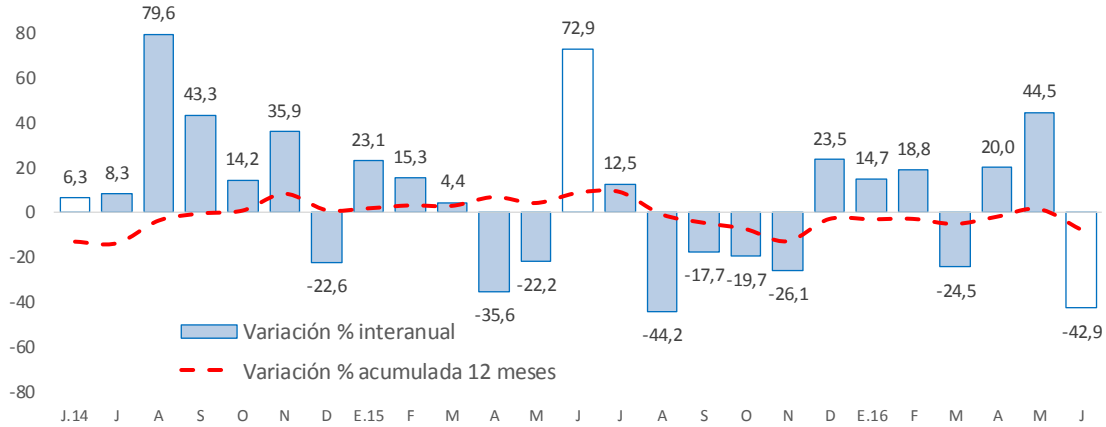

Fuente: MEF.

Elaboración: BCRP - Sucursal Huancayo. Departamento de Estudios Económicos.

- En cuanto al avance de la inversión pública, lo ejecutado entre enero y junio representó el 24,1 por ciento de su Presupuesto Institucional Modificado (PIM), que sumó S/ 1 123 millones. Las municipalidades registraron un avance de 28,6 por ciento, seguido del Gobierno Regional (23,2 por ciento) y el Gobierno Nacional (19,1 por ciento).

Principales Proyectos

- Entre los principales proyectos que se ejecutaron entre enero y junio, en el Gobierno Nacional destacaron la “Construcción del puente Pachitea y accesos” con un gasto de S/ 10,8 millones; “Rehabilitación y mejoramiento de la carretera Puerto Bermúdez - San Alejandro” con un gasto de S/ 7,1 millones; y “Sistema eléctrico rural Huánuco, Panao - V etapa” con un gasto acumulado de S/ 5,3 millones.
- En el Gobierno Regional, sobresalieron, el “Mejoramiento de la capacidad resolutive del Hospital de Tingo María” con un gasto de S/ 10,6 millones; “Instalación de servicio de esparcimiento y boulevard en el Malecón Huertas, distrito de Ambo” con un gasto de S/ 4,3 millones; y “Construcción de infraestructura educativa y equipamiento del Colegio Nacional Mixto Ciró Alegría Bazán de San Pedro de Chonta, distrito de Choló, provincia de Marañón” con un gasto de S/ 3,1 millones.
- En los gobiernos locales, destacaron la “Rehabilitación y mejoramiento del camino vecinal Pueblo Nuevo-San Juan de Porvenir; Santa Lucía-Soledad-La Esperanza, distrito de José Crespo y Castillo, provincia de Leoncio Prado” con un gasto de S/ 5,4 millones; “Mejoramiento de los servicios educativos en las instituciones educativas de las localidades de Huánuco-Pampa del distrito de la Unión, provincia de Dos de Mayo” con un gasto de S/ 4,5 millones; y “Mejoramiento de la capacidad operativa de la municipalidad con la implementación de pool de maquinarias, distrito de Codo del Pozuzo, provincia de Puerto Inca” con un gasto de S/ 2,7 millones.

V. ANEXOS



ANEXO 1

HUÁNUCO: PRODUCCIÓN AGROPECUARIA 1/
(En toneladas métricas)

CULTIVOS	2 015							2 016						CULTIVOS
	JUN	JUL	AGO	SET	OCT	NOV	DIC	ENE	FEB	MAR	ABR	MAY	JUN	
AGRÍCOLA														AGRÍCOLA
CONSUMO INTERNO														CONSUMO INTERNO
Ajo	51	18	8	0	0	0	0	0	0	0	0	83	37	Ajo
Arroz Cáscara	2 262	2 007	2 664	2 379	2 562	2 712	1 967	2 651	3 473	4 049	4 231	3 295	2 733	Arroz Cáscara
Arveja Grano Seco	625	330	234	32	2	0	0	0	0	0	93	199	420	Arveja Grano Seco
Arveja Grano Verde	3 267	1 853	1 694	2 113	3 038	3 947	977	321	685	1 094	2 018	1 817	1 005	Arveja Grano Verde
Camote	328	230	308	434	528	287	118	184	310	224	526	565	205	Camote
Cebada Grano	3 117	3 935	1 660	117	0	0	0	0	0	0	0	839	2 557	Cebada Grano
Cebolla	360	213	0	0	56	86	29	0	0	0	393	278	146	Cebolla
Frijol Grano Seco	1 584	2 029	1 711	418	239	227	161	283	303	163	114	239	758	Frijol Grano Seco
Granadilla	650	628	479	324	235	114	133	64	122	234	478	736	719	Granadilla
Haba Grano Seco	1 424	1 810	882	173	0	0	0	0	0	0	6	99	1 162	Haba Grano Seco
Haba Grano Verde	1 026	645	463	279	89	32	26	0	214	374	850	734	561	Haba Grano Verde
Maíz Amiláceo	6 705	6 430	2 641	1 016	0	0	0	0	0	0	24	1 522	5 055	Maíz Amiláceo
Maíz Choclo	567	116	264	337	313	166	51	56	333	1 502	1 976	704	218	Maíz Choclo
Naranja	1 657	2 372	2 340	1 503	1 017	735	349	116	174	256	454	911	1 663	Naranja
Oca	1 500	317	0	0	0	0	0	0	0	138	380	1 619	1 560	Oca
Olluco	4 120	1 485	0	0	0	0	1 312	2 022	2 174	3 428	4 621	4 470	2 266	Olluco
Papa Blanca	13 594	9 470	7 662	23 416	39 118	51 762	41 079	30 048	24 331	26 925	46 510	35 246	11 793	Papa Blanca
Papa Amarilla+Color	14 060	8 479	3 443	11 358	22 561	26 396	19 581	16 180	13 102	14 498	25 044	18 978	12 262	Papa Amarilla+Color
Papaya	286	271	297	314	342	354	389	352	366	375	362	346	320	Papaya
Piña	667	681	766	995	1 160	1 252	1 191	887	883	814	784	756	751	Piña
Plátano	17 118	17 313	17 352	17 226	17 312	17 453	17 431	17 558	17 537	17 456	17 293	17 372	17 319	Plátano
Tomate	109	24	98	252	238	178	114	15	75	81	159	221	69	Tomate
Trigo	3 769	5 395	3 128	823	0	0	0	0	0	0	0	891	2 753	Trigo
Yuca	4 985	5 166	5 079	5 323	4 268	4 433	4 033	4 138	4 415	5 156	4 924	5 399	4 540	Yuca
Zanahoria	815	257	501	413	359	333	191	213	204	662	721	860	204	Zanahoria
Zapallo	767	153	129	160	249	566	224	491	1 340	1 897	1 647	952	392	Zapallo
Otros Cons. Interno	4 514	2 955	1 930	2 031	2 183	2 480	2 905	2 354	2 745	3 073	3 122	3 701	4 162	Otros Cons. Interno
INDUSTRIAL Y/O EXP.														INDUSTRIAL Y/O EXP.
Cacao	678	567	449	406	363	360	330	368	447	509	591	707	777	Cacao
Café	1 222	778	429	158	67	21	6	166	357	633	952	1 483	1 567	Café
Maíz A. Duro	3 416	3 448	2 016	1 347	1 116	1 697	2 207	3 923	6 874	6 468	4 292	2 280	860	Maíz A. Duro
Otros Industrial y/o Exp.	1 296	1 294	1 296	1 276	1 276	1 264	1 274	1 437	1 529	1 606	1 635	1 586	1 626	Otros Industrial y/o Exp.
PECUARIO														PECUARIO
CARNE 2/														CARNE 2/
Carne Ave	132,1	198,9	92,8	101,3	147,3	157,0	177,8	130,7	148,1	158,6	167,6	165,6	202,5	Carne Ave
Carne Ovino	139,0	151,3	144,2	136,7	135,9	128,2	136,8	119,1	126,5	135,4	141,4	141,0	149,0	Carne Ovino
Carne Porcino	518,3	623,3	538,1	514,9	510,1	480,3	551,6	391,2	380,4	403,2	560,4	598,9	559,2	Carne Porcino
Carne Vacuno	1 788,1	2 036,4	1 821,0	1 914,0	1 667,0	1 573,2	1 671,1	1 357,2	1 380,8	1 232,0	1 714,5	1 913,3	1 798,1	Carne Vacuno
Carne Caprino	17,5	21,6	21,0	19,0	17,9	16,6	19,2	15,7	16,7	15,6	16,6	18,3	18,1	Carne Caprino
Carne Alpaca	2,0	2,1	1,8	1,5	1,2	1,6	2,1	1,3	1,2	1,5	1,4	2,0	2,3	Carne Alpaca
Carne Llama	0,0	0,0	0,0	0,0	0,0	0,0	0,0	0,0	0,2	0,0	0,2	0,0	0,0	Carne Llama
Huevo	90,8	87,5	87,2	76,1	79,8	80,7	93,5	94,5	94,0	94,3	93,6	97,1	99,5	Huevo
Leche	3 587,0	3 415,8	3 352,8	3 162,7	3 108,2	3 167,6	3 371,5	3 961,4	3 711,5	4 029,2	3 936,9	3 974,4	3 975,3	Leche
Lana	10,2	3,4	0,0	67,1	55,4	46,6	0,0	0,0	22,8	35,1	14,2	3,4	14,7	Lana
FIBRA														FIBRA
Fibra de Alpaca	0,2	0,1	0,1	0,1	0,2	0,9	0,1	0,1	0,1	0,8	0,4	0,1	0,1	Fibra de Alpaca
Fibra de Llama	0,0	0,0	0,0	0,0	0,0	0,0	0,0	0,0	0,0	0,0	0,0	0,0	0,0	Fibra de Llama

1/ Cifras preliminares.

2/ Peso Neto, no de animales en pie.

Fuente: MINAGRI.

Elaboración: BCRP - Sucursal Huancayo. Departamento de Estudios Económicos.



ANEXO 2

HUÁNUCO: PRODUCCIÓN MINERA METÁLICA 1/
(Contenido fino)

Producción Metálica Concentración	2 015							2 016						Producción Metálica Concentración
	JUN	JUL	AGO	SET	OCT	NOV	DIC	ENE	FEB	MAR	ABR	MAY	JUN	
COBRE (TMF)	105	131	130	114	118	89	155	117	161	124	143	175	169	COBRE (TMF)
PLATA (Kg.f)	5 435	5 216	6 581	5 724	6 381	5 444	8 722	5 855	6 400	6 530	6 903	6 854	6 478	PLATA (Kg.f)
ZINC (TMF)	2 777	3 215	3 012	3 114	2 951	2 561	3 688	2 681	3 593	3 058	2 972	3 596	4 267	ZINC (TMF)
PLOMO (TMF)	1 724	1 770	1 773	1 836	2 055	1 934	2 826	1 800	1 858	2 281	1 719	1 923	1 857	PLOMO (TMF)

1/ Cifras preliminares.

Fuente: MINEM.

Elaboración: BCRP - Sucursal Huancayo. Departamento de Estudios Económicos.



ANEXO 3

HUÁNUCO: EXPORTACIONES FOB POR TIPO DE PRODUCTOS 1/
(Millones US\$)

TIPO	2 015							2 016						TIPO
	JUN	JUL	AGO	SET	OCT	NOV	DIC	ENE	FEB	MAR	ABR	MAY	JUN	
Productos Tradicionales	12	15	20	8	18	10	9	17	11	5	12	3	6	Productos Tradicionales
Agrícolas	0	0	0	1	1	0	0	0	0	0	0	0	0	Agrícolas
Mineros	12	15	19	7	17	9	8	17	11	5	11	3	6	Mineros
Productos No Tradicionales	1	1	1	1	1	0	1	1	0	1	1	0	0	Productos No Tradicionales
Agropecuarios	1	1	1	1	1	0	1	1	0	1	1	0	0	Agropecuarios
Pesqueros	0	0	0	0	0	0	0	0	0	0	0	0	0	Pesqueros
Textil	0	0	0	0	0	0	0	0	0	0	0	0	0	Textil
Maderas y papeles, y sus manuf.	0	0	0	0	0	0	0	0	0	0	0	0	0	Maderas y papeles, y sus manuf.
Quimicos	0	0	0	0	0	0	0	0	0	0	0	0	0	Quimicos
Minerales no metálicos	0	0	0	0	0	0	0	0	0	0	0	0	0	Minerales no metálicos
Sidero-Metalúrgico y joyerías	0	0	0	0	0	0	0	0	0	0	0	0	0	Sidero-Metalúrgico y joyerías
Metal-Mecánicos	0	0	0	0	0	0	0	0	0	0	0	0	0	Metal-Mecánicos
Resto de otros no tradicionales	0	0	0	0	0	0	0	0	0	0	0	0	0	Resto de otros no tradicionales
TOTAL EXPORTACIONES	13	16	21	8	19	10	9	18	11	6	12	4	6	TOTAL EXPORTACIONES

1/ Cifras Preliminares.

Fuente: SUNAT.

Elaboración: BCRP - Sucursal Huancayo. Departamento de Estudios Económicos.



ANEXO 4



HUÁNUCO: EXPORTACIONES FOB DE PRODUCTOS NO TRADICIONALES 1/
(Millones US\$ valor FOB)

TIPO	2 015							2 016						TIPO
	JUN	JUL	AGO	SET	OCT	NOV	DIC	ENE	FEB	MAR	ABR	MAY	JUN	
Agropecuarios	1	1	1	1	1	0	1	1	0	1	1	0	0	Agropecuarios
Cacao	1	1	1	1	1	0	1	1	0	1	1	0	0	Cacao
Chocolate	0	0	0	0	0	0	0	0	0	0	0	0	0	Chocolate
Pasta de cacao	0	0	0	0	0	0	0	0	0	0	0	0	0	Pasta de cacao
Manteca de cacao	0	0	0	0	0	0	0	0	0	0	0	0	0	Manteca de cacao
Cacao en grano y en polvo	0	0	0	0	0	0	0	0	0	0	0	0	0	Cacao en grano y en polvo
Resto de cacao	1	1	1	1	0	0	1	1	0	0	0	0	0	Resto de cacao
Quinua	0	0	0	0	0	0	0	0	0	0	0	0	0	Quinua
Tara	0	0	0	0	0	0	0	0	0	0	0	0	0	Tara
Flores y capullos	0	0	0	0	0	0	0	0	0	0	0	0	0	Flores y capullos
Semillas	0	0	0	0	0	0	0	0	0	0	0	0	0	Semillas
Resto	0	0	0	0	0	0	0	0	0	0	0	0	0	Resto
Pesquero	0	0	0	0	0	0	0	0	0	0	0	0	0	Pesquero
Crustaceo y molusco congelado	0	0	0	0	0	0	0	0	0	0	0	0	0	Crustaceo y molusco congelado
Pescado seco	0	0	0	0	0	0	0	0	0	0	0	0	0	Pescado seco
Resto	0	0	0	0	0	0	0	0	0	0	0	0	0	Resto
Textiles	0	0	0	0	0	0	0	0	0	0	0	0	0	Textiles
Maderas y papeles, y sus manif.	0	0	0	0	0	0	0	0	0	0	0	0	0	Maderas y papeles, y sus manif.
Madera aserrada	0	0	0	0	0	0	0	0	0	0	0	0	0	Madera aserrada
Tablillas y frisos para parques	0	0	0	0	0	0	0	0	0	0	0	0	0	Tablillas y frisos para parques
Papel	0	0	0	0	0	0	0	0	0	0	0	0	0	Papel
Resto	0	0	0	0	0	0	0	0	0	0	0	0	0	Resto
Químicos	0	0	0	0	0	0	0	0	0	0	0	0	0	Químicos
Minerales no metálicos	0	0	0	0	0	0	0	0	0	0	0	0	0	Minerales no metálicos
Sidero-Metalúrgico y Joyerías	0	0	0	0	0	0	0	0	0	0	0	0	0	Sidero-Metalúrgico y Joyerías
Metal-Mecánicos	0	0	0	0	0	0	0	0	0	0	0	0	0	Metal-Mecánicos
Resto de otros no tradicionales	0	0	0	0	0	0	0	0	0	0	0	0	0	Resto de otros no tradicionales
TOTAL	1	1	1	1	1	0	1	1	0	1	1	0	0	TOTAL

1/ Cifras Preliminares.

Fuente: SUNAT.

Elaboración: BCRP - Sucursal Huancayo. Departamento de Estudios Económicos.

ANEXO 5



HUÁNUCO: INGRESOS CORRIENTES DEL GOBIERNO CENTRAL
(Millones de soles)

	2 015							2 016						
	JUN	JUL	AGO	SET	OCT	NOV	DIC	ENE	FEB	MAR	ABR	MAY	JUN	
I. INGRESOS TRIBUTARIOS	8	8	9	9	9	9	11	11	10	9	11	9	10	I. INGRESOS TRIBUTARIOS
1). Impuesto a la Renta	5	5	6	5	5	6	6	7	5	6	8	6	6	1). Impuesto a la Renta
Personas Naturales	1	1	1	1	1	2	2	2	1	1	2	2	2	Personas Naturales
Personas Jurídicas	3	3	3	3	4	4	4	5	4	4	3	3	3	Personas Jurídicas
Regularización	1	1	1	1	0	1	1	0	0	1	3	1	1	Regularización
2). Impuesto a las Importaciones	0	0	0	0	0	0	0	0	0	0	0	0	0	2). Impuesto a las Importaciones
3). Impuesto General a las Ventas	1	1	2	2	2	2	3	3	3	1	2	2	2	3). Impuesto General a las Ventas
4). Imp. Selectivo al Consumo (ISC)	0	0	0	0	0	0	0	0	0	0	0	0	0	4). Imp. Selectivo al Consumo (ISC)
5). Otros Ingresos Tributarios	1	1	2	1	1	2	2	1	1	2	2	2	2	5). Otros Ingresos Tributarios
II. INGRESOS NO TRIBUTARIOS	0	0	0	0	0	0	0	0	0	0	0	0	0	II. INGRESOS NO TRIBUTARIOS
TOTAL INGRESOS (I+II)	8	8	9	9	9	9	11	11	10	9	11	9	10	TOTAL INGRESOS (I+II)

Fuente: SUNAT.

Elaboración: BCRP - Sucursal Huancayo. Departamento de Estudios Económicos.

ANEXO 6



HUÁNUCO: EJECUCIÓN DEL PRESUPUESTO PÚBLICO DEL GOBIERNO NACIONAL 1/

(Millones de soles)

	2015							2016						
	JUN	JUL	AGO	SET	OCT	NOV	DIC	ENE	FEB	MAR	ABR	MAY	JUN	
GASTOS NO FINANCIEROS	123	77	94	55	111	61	172	48	67	83	72	47	112	GASTOS NO FINANCIEROS
a. GASTOS CORRIENTES	64	58	77	42	99	43	118	41	54	68	57	33	94	a. GASTOS CORRIENTES
1. Personal y Obligaciones Sociales	15	17	14	15	14	18	19	16	15	16	16	16	19	1. Personal y Obligaciones Sociales
2. Pensiones y Otras Prest. Sociales	3	7	3	3	4	3	6	3	3	3	4	3	3	2. Pensiones y Otras Prest. Sociales
3. Bienes y Servicios	13	21	27	20	50	16	49	6	14	39	12	9	38	3. Bienes y Servicios
4. Donaciones y Transferencias 2/	0	0	1	0	0	1	2	15	0	0	0	0	0	4. Donaciones y Transferencias
5. Otros Gastos Corrientes	32	12	32	5	31	4	43	1	22	10	25	5	34	5. Otros Gastos Corrientes
b. GASTOS DE CAPITAL	59	20	16	13	12	18	55	7	12	14	15	14	18	b. GASTOS DE CAPITAL
1. Adquisición de Activos No Financieros	59	20	16	13	12	16	44	7	12	14	15	13	18	1. Adquisición de Activos No Financieros
2. Otros gastos de capital 3/	0	0	0	0	0	2	10	0	1	1	0	1	0	2. Otros gastos de capital

1/ Información actualizada al 30 de junio de 2016.

2/ Neto de transferencias intergubernamentales.

3/ Incluye donaciones y transferencias.

Fuente: MEF.

Elaboración: BCRP - Sucursal Huancayo. Departamento de Estudios Económicos.

ANEXO 7

HUÁNUCO: EJECUCIÓN DEL PRESUPUESTO PÚBLICO DEL GOBIERNO REGIONAL 1/

(Millones de soles)

	2015							2016						
	JUN	JUL	AGO	SET	OCT	NOV	DIC	ENE	FEB	MAR	ABR	MAY	JUN	
GASTOS NO FINANCIEROS	74	70	64	75	69	78	177	47	56	63	63	70	71	GASTOS NO FINANCIEROS
a. GASTOS CORRIENTES	50	56	51	57	53	61	108	47	48	52	54	57	57	a. GASTOS CORRIENTES
1. Personal y Obligaciones Sociales	33	37	34	35	33	37	57	37	35	35	37	38	38	1. Personal y Obligaciones Sociales
2. Pensiones y Otras Prest. Sociales	3	5	3	3	4	3	6	4	3	3	3	4	4	2. Pensiones y Otras Prest. Sociales
3. Bienes y Servicios	13	13	13	17	15	19	43	5	7	13	14	15	15	3. Bienes y Servicios
4. Otros Gastos Corrientes	1	2	1	2	1	1	2	0	3	1	0	0	0	4. Otros Gastos Corrientes
b. GASTOS DE CAPITAL	25	13	12	18	16	18	69	0	8	11	9	13	14	b. GASTOS DE CAPITAL
1. Adquisición de Activos No Financieros	18	13	12	18	16	18	69	0	8	11	9	13	12	1. Adquisición de Activos No Financieros
2. Otros gastos de capital 2/	7	0	0	0	0	0	0	0	0	0	0	0	2	2. Otros gastos de capital

1/ Información actualizada al 30 de junio de 2016.

2/ Incluye donaciones y transferencias.

Fuente: MEF.

Elaboración: BCRP - Sucursal Huancayo. Departamento de Estudios Económicos.

ANEXO 8

HUÁNUCO: EJECUCIÓN DEL PRESUPUESTO PÚBLICO DE LOS GOBIERNOS LOCALES 1/

(Millones de soles)

	2015							2016						
	JUN	JUL	AGO	SET	OCT	NOV	DIC	ENE	FEB	MAR	ABR	MAY	JUN	
GASTOS NO FINANCIEROS	37	77	43	47	54	64	142	11	37	48	43	56	46	GASTOS NO FINANCIEROS
a. GASTOS CORRIENTES	19	22	18	19	17	21	33	8	16	19	17	21	20	a. GASTOS CORRIENTES
1. Personal y Obligaciones Sociales	3	4	3	3	4	3	5	4	4	4	4	4	4	1. Personal y Obligaciones Sociales
2. Pensiones y Otras Prest. Sociales	2	3	2	1	2	1	6	0	0	0	1	2	2	2. Pensiones y Otras Prest. Sociales
3. Bienes y Servicios	12	13	12	11	11	12	22	4	11	14	12	14	14	3. Bienes y Servicios
4. Donaciones y Transferencias	1	1	1	3	1	4	1	0	0	0	0	1	0	4. Donaciones y Transferencias
5. Otros Gastos Corrientes	0	0	0	0	0	0	0	0	0	0	0	0	0	5. Otros Gastos Corrientes
b. GASTOS DE CAPITAL	19	55	24	28	38	43	109	3	21	29	25	35	27	b. GASTOS DE CAPITAL
1. Adquisición de Activos No Financieros	19	55	24	28	38	42	109	3	21	29	25	34	27	1. Adquisición de Activos No Financieros
2. Otros gastos de capital 2/	0	1	0	0	0	0	0	0	0	0	1	0	0	2. Otros gastos de capital

1/ Información actualizada al 30 de junio de 2016.

2/ Incluye donaciones y transferencias.

Fuente: MEF.

Elaboración: BCRP - Sucursal Huancayo. Departamento de Estudios Económicos.



ANEXO 9

HUÁNUCO: MOROSIDAD 1/
(En porcentajes)

ENTIDADES FINANCIERAS	2 015								2 016					ENTIDADES FINANCIERAS
	MAY	JUN	JUL	AGO	SET	OCT	NOV	DIC	ENE	FEB	MAR	ABR	MAY	
I. BANCA MÚLTIPLE	4,1	4,3	4,5	4,7	4,3	4,4	6,2	6,0	6,2	5,9	5,7	6,5	6,4	I. BANCA MÚLTIPLE
II. INSTITUCIONES NO BANCARIAS														II. INSTITUCIONES NO BANCARIAS
Financieras	4,5	4,6	4,8	4,7	4,9	4,8	4,7	4,6	4,6	4,9	5,0	4,7	5,0	Financieras
Cajas Municipales	6,2	5,6	4,8	5,0	5,0	5,0	5,0	3,9	4,3	4,5	4,4	4,6	4,9	Cajas Municipales
Cajas Rurales	36,0	34,5	36,6	42,7	-	-	-	-	-	-	-	-	-	Cajas Rurales
EDPYMEs	4,0	4,2	4,0	4,2	4,2	4,2	3,4	3,6	3,9	4,1	4,5	4,5	4,8	EDPYMEs
III. ENTIDADES ESTATALES														III. ENTIDADES ESTATALES
Banco de la Nación 2/	1,1	1,2	1,3	1,5	1,5	1,4	1,5	1,5	1,3	1,4	1,4	1,5	1,5	Banco de la Nación 2/
Agrobanco 3/	3,4	3,3	3,3	3,1	2,8	3,4	2,8	2,4	2,2	2,1	1,6	1,8	1,9	Agrobanco 3/
TOTAL	4,4	4,4	4,3	4,5	4,3	4,4	5,2	4,9	5,1	5,0	4,8	5,2	5,3	TOTAL

1/ Cifras preliminares.

2/ Sólo considera los créditos de consumo e hipotecario.

3/ No considera los créditos a las demás empresas del sector.

Fuente: SBS y AFP.

Elaboración: BCRP - Sucursal Huancayo. Departamento de Estudios Económicos.