

**BANCO CENTRAL DE RESERVA DEL PERÚ**  
**SUCURSAL HUANCAYO**



**HUÁNUCO: Síntesis de Actividad Económica**  
**Mayo 2016<sup>1</sup>**

**Departamento de Estudios Económicos**

*El Banco Central de Reserva del Perú (BCRP) ha considerado presentar un conjunto de indicadores sectoriales de actividad económica con la finalidad de poder realizar el seguimiento del desempeño de la economía departamental. Para el sector real, se ha utilizado el Valor Bruto de Producción a precios del año 2007 para los sectores disponibles. Cabe señalar que a partir de enero 2014, el Instituto Nacional de Estadística (INEI) ha realizado el cambio de año base (de 1994 a 2007) para la construcción del Producto Bruto Interno (PBI) nacional, estando en elaboración la desagregación departamental. En la medida que se publique referida información, el BCRP volvería a elaborar para cada departamento un indicador agregado de actividad económica.*

<sup>1</sup> En el presente informe participaron Francisco Callupe Casaño y Joel Jovani Turco Quinto.

## ÍNDICE

	<i>Página</i>
<b>RESUMEN EJECUTIVO .....</b>	<b>3</b>
<b>I. ACTIVIDAD PRODUCTIVA.....</b>	<b>5</b>
1. Actividad primaria.....	5
1.1 Sector agropecuario.....	5
1.2 Sector minería.....	7
2. Otros indicadores sectoriales.....	8
2.1 Sector construcción.....	8
2.2 Arribos a los establecimientos de hospedaje.....	8
<b>II. SECTOR EXTERNO .....</b>	<b>9</b>
1. Exportaciones.....	9
<b>III. CRÉDITOS Y DEPÓSITOS .....</b>	<b>10</b>
1. Créditos.....	10
2. Depósitos .....	12
<b>IV. EJECUCIÓN DEL PRESUPUESTO PÚBLICO .....</b>	<b>13</b>
1. Ejecución del Presupuesto Público de Gastos Corrientes .....	13
2. Ejecución del Presupuesto Público de Inversiones .....	14
<b>V. ANEXOS .....</b>	<b>16</b>



## RESUMEN EJECUTIVO

---

### Principales hechos de importancia

- En mayo, el **sector minero** se incrementó en 109,5 por ciento interanual, sumando doce meses de resultados positivos, debido a la mayor producción de cobre, plomo, zinc y plata. De forma contraria, la producción **agropecuaria** se redujo en 5,2 por ciento interanual, ante el resultado negativo del subsector agrícola (-7,6 por ciento), no obstante el incremento de la actividad pecuaria (2,9 por ciento).
- En cuanto a los **otros indicadores de actividad económica**, destacó en mayo, el incremento del crédito directo total (11,0 por ciento); crédito de consumo (14,3 por ciento); arribos a establecimientos de hospedaje (0,7 por ciento); y la inversión pública (44,5 por ciento).

### Actividad primaria

- El **sector agropecuario** decreció en 5,2 por ciento interanual durante mayo, justificado por la caída de la actividad agrícola (-7,6 por ciento), no obstante el incremento del sector pecuario (2,9 por ciento); en el primer caso, sustentado por papa, olluco, arveja grano verde, zanahoria, zapallo, maíz choclo, oca, arroz cáscara, yuca, café y cacao; y en el segundo, por la mayor oferta de leche, huevo, y carnes de, vacuno, porcino y ave. Entre enero y mayo, disminuyó en 7,7 por ciento, influenciado por la menor oferta de la actividad agrícola (-10,2 por ciento).
- La **actividad minera** se incrementó en 109,5 por ciento durante mayo, sumando doce meses de continuo crecimiento, ante la mayor producción de cobre (181,5 por ciento), plomo (88,2 por ciento), zinc (115,1 por ciento) y plata (104,7 por ciento). Entre enero y mayo, se expandió en 28,4 por ciento, influenciado por la mayor producción de concentrados mineros de cobre (37,7 por ciento), plomo (26,7 por ciento), zinc (27,2 por ciento) y plata (31,6 por ciento).

### Otros indicadores de actividad económica

- Los **despachos de cemento** en Huánuco, a cargo de la empresa UNACEM (plantas Condorcocha y Atocongo, con las marcas Cemento Andino y Sol, respectivamente), disminuyeron en 15,4 por ciento interanual en mayo, asociado a la reducción de la inversión privada, toda vez que se viene finalizando la construcción de la Central Hidroeléctrica Chaglla. Entre enero y mayo, decrecieron en 20,5 por ciento comparado a similar periodo de 2015.
- Los **arribos a los establecimientos de hospedaje** se incrementaron por trece meses consecutivos, creciendo en 0,7 por ciento interanual en mayo, explicado por la mayor afluencia de visitantes nacionales (1,1 por ciento), contrarrestado por las menores visitas de extranjeros (-47,0 por ciento). Entre enero y mayo, los arribos (308,2 miles) se incrementaron en 11,0 por ciento respecto a similar periodo de 2015, sustentado en la mayor afluencia de visitantes nacionales (11,1 por ciento), no obstante la menor afluencia de extranjeros (-4,9 por ciento).
- El **crédito directo total** en la región (S/ 1 504 millones) creció en 11,0 por ciento interanual en mayo, influenciado por los mayores montos colocados por la Banca Múltiple, Agrobanco, Banco de la Nación, Cajas Municipales, Financieras y Edpymes. Según tipo, aumentaron en los orientados a **consumo** (14,3 por ciento) y a **empresas** (11,5 por ciento).

- La **inversión pública** del mes (S/ 60 millones) creció en 44,5 por ciento interanual, ante los mayores montos devengados en el Gobierno Nacional y las municipalidades. Entre enero y mayo, sumó S/ 214 millones, lo que representó un incremento de 8,4 por ciento respecto a similar periodo de 2015. Los tres proyectos con mayor monto devengado fueron: “Construcción del puente Pachitea y accesos” con un gasto de S/ 9,4 millones, a cargo del Gobierno Nacional; “Mejoramiento de la capacidad resolutive del Hospital de Tingo María” con un gasto de S/ 9,2 millones, a cargo del Gobierno Regional; y “Rehabilitación y mejoramiento del camino vecinal Pueblo Nuevo-San Juan de Porvenir; Santa Lucia-Soledad-La Esperanza, distrito de José Crespo y Castillo, provincia de Leoncio Prado” con un gasto de S/ 5,4 millones, a cargo de las municipalidades.

**CUADRO N° 1**  
**OTROS INDICADORES DE ACTIVIDAD ECONÓMICA**  
(Variación % respecto a similar mes del año anterior)

	Dic.15	Ene.16	Feb.16	Mar.16	Abr.16	May.16
Despachos de cemento 1/	↓ -20,4	↓ -26,7	↓ -20,3	↓ -16,5	↓ -22,7	↓ -15,4
Arribos a los establecimientos de hospedaje	↑ 7,6	↑ 17,7	↑ 10,5	↑ 19,4	↑ 7,1	↑ 0,7
Crédito total 2/	↑ 10,6	↑ 11,0	↑ 11,2	↑ 11,5	↑ 11,0	↑ 11,0
Crédito de consumo 2/	↑ 16,5	↑ 15,7	↑ 9,3	↑ 9,4	↑ 8,7	↑ 14,3
Crédito hipotecario 2/	↑ 1,2	↑ 0,1	↓ -11,7	↓ -10,1	↓ -9,8	↓ -1,1
Inversión pública 1/	↑ 23,5	↑ 14,7	↑ 18,8	↓ -24,5	↑ 20,0	↑ 44,5

1/ En términos reales.

2/ En términos nominales.

Fuentes: BCRP - Sucursal Huancayo, UNACEM, MINCETUR, MTPE, SBS y MEF.



## I. ACTIVIDAD PRODUCTIVA

### 1. Actividad primaria

#### 1.1 Sector agropecuario

- La actividad agropecuaria registró un resultado negativo al decrecer 5,2 por ciento interanual durante mayo, sumando seis meses de disminuciones continuas, justificado por la reducción del subsector agrícola (-7,6 por ciento), a pesar del avance en la actividad pecuaria (2,9 por ciento); asimismo, entre enero y mayo, disminuyó en 7,7 por ciento, sustentado por la menor oferta de las actividad agrícola (-10,2 por ciento), contrarrestado parcialmente por el ligero incremento del subsector pecuario (0,7 por ciento).

**CUADRO N° 2**  
**SECTOR AGROPECUARIO 1/**  
(Miles de toneladas)

Subsectores	Estructura Porcentual 2014 /2	Mayo			Enero - Mayo		
		2 015	2 016	Var. %	2 015	2 016	Var. %
<b>AGRÍCOLA</b>	<b>74,5</b>			<b>-7,6</b>			<b>-10,2</b>
<b>Orientada al mercado interno 2/</b>	<b>68,6</b>			<b>-12,1</b>			<b>-13,6</b>
Papa Blanca	19,7	36,5	31,7	-13,2	219,3	167,4	-23,7
Plátano	6,2	17,2	17,4	1,0	86,2	87,2	1,2
Papa Amarilla+Color	25,1	33,1	22,5	-32,0	113,4	84,0	-25,9
Yuca	1,9	5,3	5,3	-0,3	23,5	23,9	1,9
Arroz Cáscara	2,3	3,3	3,3	-1,1	18,0	17,7	-1,7
Olluco	1,1	5,6	4,5	-19,6	18,7	17,1	-8,6
Zapallo	0,5	1,5	1,0	-37,0	9,6	6,3	-34,9
Arveja Grano Verde	2,1	2,9	1,8	-35,9	9,8	5,9	-40,2
<b>Orientada al mercado externo y agroindustria 2/</b>	<b>5,9</b>			<b>23,7</b>			<b>15,7</b>
Maíz A. Duro	2,0	2,9	2,3	-20,3	26,8	23,8	-11,1
Café	1,7	1,1	1,5	43,7	2,4	3,6	49,8
Cacao	1,8	0,6	0,7	17,5	2,1	2,6	22,7
<b>PECUARIO</b>	<b>25,5</b>			<b>2,9</b>			<b>0,7</b>
Carne de vacuno 3/	13,3	1,9	1,9	0,8	7,6	7,6	0,0
Carne de ave 3/	0,5	0,1	0,1	8,2	0,6	0,7	18,5
Carne de ovino 3/	1,3	0,1	0,1	4,2	0,7	0,7	1,0
Leche	3,2	3,8	4,0	5,8	19,1	19,6	2,6
<b>SECTOR AGROPECUARIO</b>	<b>100,0</b>			<b>-5,2</b>			<b>-7,7</b>

1/ Cifras preliminares

2/ A precios de 2007

3/ Peso neto

Fuente: Ministerio de Agricultura y Riego

Elaboración: BCRP, Sucursal Huancayo. Departamento de Estudios Económicos

- En mayo, la caída en 7,6 por ciento en el sub sector agrícola se sustentó en la menor oferta con destino al mercado interno (-12,1 por ciento), no obstante al crecimiento observado en el destinado al mercado externo y agroindustria (23,7 por ciento); explicado en el primer caso, por las caídas en la producción de papa (blanca y amarilla), olluco, arveja grano verde, zanahoria, zapallo, maíz choclo, oca, arroz cáscara y yuca; y en el segundo, por el incremento en café y cacao. Respecto a la menor producción de papa (blanca y amarilla), se debió a la reducción de siembras, ante el registro de menores lluvias en las provincias de Ambo, Huánuco y Yarowilca; en café, se incrementó por haber ingresado mayores áreas de crecimiento a producción; y en cacao, por la favorable demanda y ampliación de superficie en producción. Entre enero y mayo, la parte agrícola decreció en 10,2 por ciento, influenciado por la menor oferta al mercado interno (-13,6 por ciento), contrarrestado parcialmente por el incremento de la dirigida al mercado externo y agroindustria (15,7 por ciento); en el primer caso, por la reducción en papa (blanca y amarilla), zapallo, arveja grano verde, zanahoria, maíz choclo, olluco, arroz cáscara y oca; mientras que, en el segundo, aumentó por la mayor producción de café y cacao.



- La producción pecuaria creció en 2,9 por ciento en el mes, ante la mayor oferta de leche, huevo, y carnes de, vacuno, porcino y ave. Entre enero y mayo, aumentó ligeramente en 0,7 por ciento, explicado por la mayor producción de leche, huevo, fibra de alpaca, además de carnes de ave, alpaca y ovino, entre los principales.
- La mayor actividad ganadera se localiza en la provincia de Puerto Inca, favorecida por la disponibilidad de pastos, adquiriendo significancia la producción de carne de vacuno, llegando a representar, entre enero y mayo, el 49 por ciento del Valor Bruto de Producción (VBP) pecuario, seguido de leche (15 por ciento) y carne de porcino (10 por ciento). La producción de carne de vacuno se destina a los mercados local y regional.
- En cuanto al avance de las siembras, correspondiente a la actual campaña agrícola (2015-2016), se instalaron 102 505 hectáreas, inferior en 14 279 hectáreas (-12,2 por ciento) respecto a su similar de la campaña anterior (2014-2015), debido a la reducción de instalaciones de cultivos transitorios (12 949 hectáreas o 12,0 por ciento menos) y permanentes (1 330 hectáreas o 15,7 por ciento menos). En cultivos transitorios, se explicó por disminuciones en maíz amiláceo, papa, trigo, maíz amarillo duro, cebada grano, frijol grano seco, yuca y haba grano seco; en papa y maíz amiláceo, sustentado por las menores lluvias en las zonas productoras de las provincias de Huánuco, Pachitea, Dos de Mayo y Ambo. Respecto a cultivos permanentes, se redujo por menores siembras de pasto braquearía y cacao.

**CUADRO N° 3**  
**SUPERFICIE SEMBRADA 1/**  
(Hectáreas)

	Campaña Agrícola 2/		Variación	
	2014-2015	2015-2016	Absoluta	Porcentual
<b>Cultivos Transitorios</b>	<b>108 338</b>	<b>95 389</b>	<b>-12 949</b>	<b>-12,0</b>
Papa Blanca	17 083	15 619	-1 464	-8,6
Maíz Amiláceo	15 339	13 841	-1 498	-9,8
Papa Amarilla+Color	12 927	11 891	-1 036	-8,0
Maíz A. Duro	11 181	9 793	-1 388	-12,4
Trigo	10 349	8 000	-2 349	-22,7
Arroz Cáscara	6 816	7 763	947	13,9
Cebada Grano	6 940	6 064	-875	-12,6
Frijol Grano Seco	5 434	4 265	-1 169	-21,5
Yuca	4 134	4 010	-125	-3,0
Haba Grano Seco	3 700	3 071	-630	-17,0
Otros	14 436	11 073	-3 363	-23,3
<b>Cultivos Permanentes</b>	<b>8 445</b>	<b>7 116</b>	<b>-1 330</b>	<b>-15,7</b>
Pasto Braquearía	5 213	4 390	-823	-15,8
Avena Forrajera	910	921	11	1,2
Cacao	1 594	604	-990	-62,1
Café	183	521	338	184,7
Plátano	190	282	92	48,4
Otros	356	398	43	11,9
<b>TOTAL</b>	<b>116 783</b>	<b>102 505</b>	<b>-14 279</b>	<b>-12,2</b>

1/ Cifras preliminares

2/ De agosto a mayo

Fuente: Dirección Regional de Agricultura - Huánuco

Elaboración: BCRP, Sucursal Huancayo. Departamento de Estudios Económicos



## 1.2 Sector minería

- La actividad minera se incrementó en 109,5 por ciento durante mayo, sumando doce meses de continuo crecimiento, ante la mayor producción de cobre (181,5 por ciento), plomo (88,2 por ciento), zinc (115,1 por ciento) y plata (104,7 por ciento).
- Entre enero y mayo, se expandió en 28,4 por ciento, influenciado por la mayor producción de concentrados mineros de cobre (37,7 por ciento), plomo (26,7 por ciento), zinc (27,2 por ciento) y plata (31,6 por ciento). En el acumulado, a precios de 2007, la producción de zinc representó el 51 por ciento del VBP minero acumulado, seguido por plomo (25 por ciento), plata (19 por ciento) y cobre (6 por ciento).
- La producción del departamento se concentra en la minera Raura, ubicada en la cumbre de la Cordillera Occidental, entre los departamentos de Huánuco (provincia de Lauricocha, distrito de San Miguel de Cauri) y Lima (provincia de Oyón).

**CUADRO N° 4  
SECTOR MINERÍA 1/**

(Variación % real respecto a similar periodo del año anterior)

	Estructura Porcentual 2014 2/	Mayo			Enero - Mayo		
		2 015	2 016	Var. %	2 015	2 016	Var. %
Cobre (TMF)	8,9	62	175	181,5	522	719	37,7
Plomo (TMF)	20,0	1 022	1 923	88,2	7 559	9 581	26,7
Zinc (TMF)	48,0	1 672	3 596	115,1	12 505	15 900	27,2
Plata (Kg.f)	23,2	3 347	6 854	104,7	24 720	32 541	31,6
<b>TOTAL 1/</b>				<b>109,5</b>			<b>28,4</b>

1/ Cifras preliminares.

2/ A precios de 2007.

Fuente: Ministerio de Energía y Minas.

Elaboración: BCRP, Sucursal Huancayo. Departamento de Estudios Económicos.

**GRÁFICO N° 1  
CRECIMIENTO DE LA PRODUCCIÓN MINERA**  
(Variación % real respecto a similar mes del año anterior)

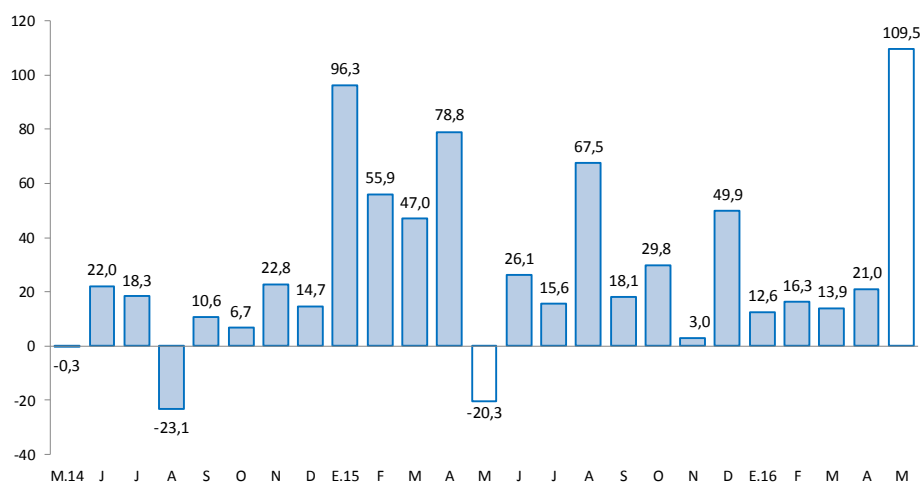

Fuente: MINEM.

Elaboración: BCRP, Sucursal Huancayo, Departamento de Estudios Económicos.

## 2. Otros indicadores sectoriales

### 2.1 Sector construcción

- Los despachos de cemento, a cargo de la empresa UNACEM (plantas Condorcocha y Atocongo, con las marcas Cemento Andino y Sol, respectivamente), decrecieron por undécimo mes consecutivo, luego de incrementarse en 21,6 por ciento en junio de 2015. En mayo, disminuyó en 15,4 por ciento, debido a la reducción de la inversión privada, toda vez que se viene finalizando la construcción de la Central Hidroeléctrica Chaglla.
- Entre enero y mayo, los despachos decrecieron en 20,5 por ciento comparado a similar periodo de 2015, influenciado por una menor demanda, principalmente por la finalización de la construcción de la Central Hidroeléctrica Chaglla. Esta hidroeléctrica viene siendo construida por la empresa Odebrecht con una inversión de US\$ 1 247 millones. Actualmente se encuentra en la etapa de embalse, y se espera que sus operaciones se inicien a fines de este año.

**GRÁFICO N° 2**  
**CRECIMIENTO DE LOS DESPACHOS DE CEMENTO**  
(Variación % real respecto a similar mes del año anterior)

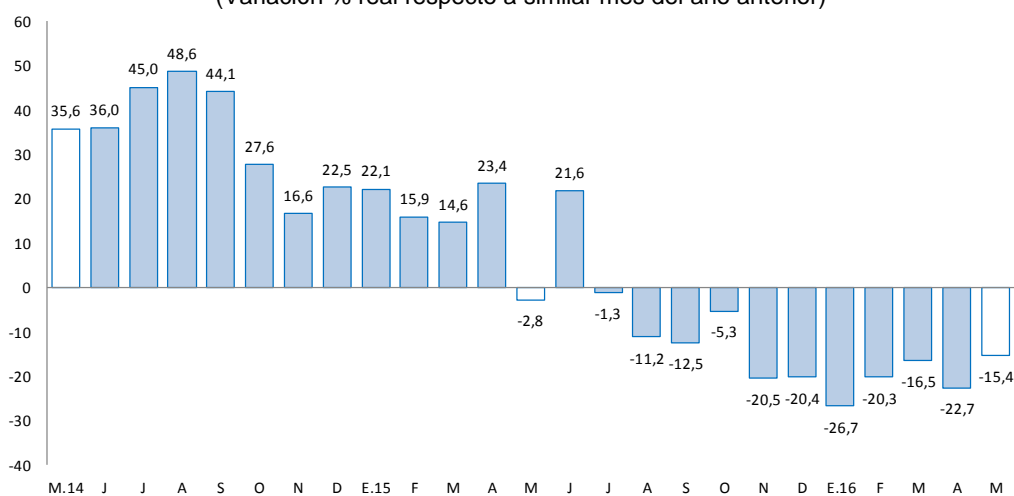

Fuente: UNACEM (Plantas Condorcocha y Atocongo).

### 2.2 Arribos a los establecimientos de hospedaje

- En mayo, el número de arribos a los establecimientos de hospedaje se incrementó ligeramente en 0,7 por ciento interanual, asociado a la mayor afluencia de visitantes nacionales (1,1 por ciento), no obstante la reducción de visitantes extranjeros (-47,0 por ciento). Entre enero y mayo, los arribos (308,2 miles) se incrementaron en 11,0 por ciento respecto a similar periodo de 2015, explicado por la mayor afluencia de visitantes nacionales (11,1 por ciento), contrarrestado parcialmente por la disminución de la afluencia de visitantes extranjeros (-4,9 por ciento). De los atractivos turísticos registrados en Huánuco, sobresale Kotosh, donde se encuentra el “Templo de las Manos Cruzadas”, mientras que Tingo María cuenta con la “Cueva de las Lechuzas”, la “Cueva de las Pavas” y la “Bella Durmiente”.
- Del total de arribos entre enero y mayo, el 99,5 por ciento fueron nacionales, de los cuales el 53 por ciento procedió del propio departamento, seguido de Lima Metropolitana (18 por ciento), Ucayali (6 por ciento), Lima provincias (5 por ciento), Pasco (5 por ciento), Junín (3 por ciento) y San Martín (3 por ciento). Asimismo, del total de visitantes extranjeros, el 18 por ciento procedió de Alemania, seguido de Canadá (14 por ciento), Estados Unidos (11 por ciento), Francia (9 por ciento), España (9 por ciento), Chile (6 por ciento) y Colombia (6 por ciento).





**GRÁFICO N° 3**  
**CRECIMIENTO DE ARRIBOS A ESTABLECIMIENTOS DE HOSPEDAJE**  
(Variación %)

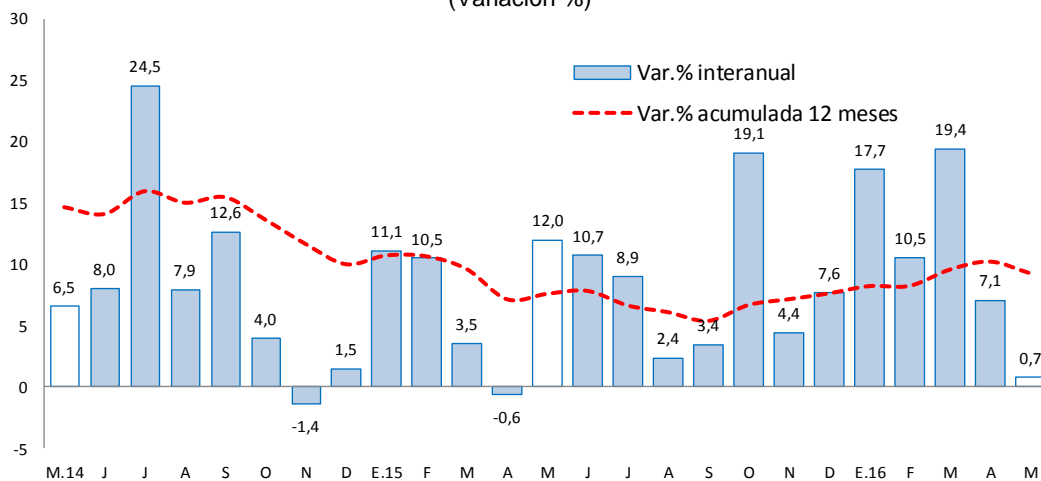

Fuente: Encuesta Mensual a Establecimientos de Hospedaje Temporal – MINCETUR.

## II. SECTOR EXTERNO

### 1. Exportaciones

- Las exportaciones de Huánuco totalizaron US\$ 4 millones en mayo, menor en US\$ 5 millones (-59,9 por ciento) respecto a similar mes de 2015, explicado por la disminución de envíos de productos tradicionales en US\$ 5 millones (-61,9 por ciento) y de no tradicionales en US\$ 324 miles (-39,5 por ciento). Las menores ventas de **productos tradicionales** se explicaron principalmente por productos mineros (US\$ 5 millones menos), ante la reducción de ventas de plomo. Respecto a los **no tradicionales**, la disminución se relacionó a menores envíos de productos agropecuarios, principalmente de cacao y sus derivados.

**CUADRO N° 6**  
**EXPORTACIONES POR GRUPO DE PRODUCTOS 1/**  
(Valor FOB en millones de US\$)

	Estructura % 2 014	Mayo			Enero - Mayo		
		2 015	2 016	Var. %	2 015	2 016	Var. %
<b>Productos Tradicionales</b>	<b>85,2</b>	<b>8</b>	<b>3</b>	<b>-61,9</b>	<b>31</b>	<b>48</b>	<b>54,0</b>
Agrícolas	3,7	0	0	-100,0	0	1	591,5
Mineros	81,4	8	3	-61,5	31	47	52,4
<b>Productos No Tradicionales</b>	<b>14,8</b>	<b>1</b>	<b>0</b>	<b>-39,5</b>	<b>3</b>	<b>3</b>	<b>17,4</b>
Agropecuarios	14,1	1	0	-38,7	3	3	21,9
Pesqueros	0,0	0	0	-	0	0	-
Textil	0,0	0	0	-	0	0	-
Maderas y papeles, y sus manuf.	0,0	0	0	-	0	0	-
Químicos	0,7	0	0	-	0	0	-
Minerales no metálicos	0,0	0	0	-	0	0	-
Sidero-Metalúrgico y joyerías	0,0	0	0	-	0	0	-
Metal-Mecánicos	0,0	0	0	-	0	0	-52,6
Resto de otros no tradicionales	0,0	0	0	-100,0	0	0	-98,5
<b>Total Exportaciones</b>	<b>100</b>	<b>9</b>	<b>4</b>	<b>-59,9</b>	<b>34</b>	<b>51</b>	<b>50,9</b>

1/ Cifras Preliminares

Fuente: SUNAT.

Elaboración: BCRP, Sucursal Huancayo. Departamento de Estudios Económicos.

- Entre enero y mayo, las ventas totalizaron US\$ 51 millones, mayor en US\$ 17 millones (50,9 por ciento) respecto a similar periodo de 2015, debido al incremento en los envíos de productos tradicionales en US\$ 17 millones (54,0 por ciento) y de los no tradicionales en US\$ 506 miles (17,4 por ciento). Respecto al crecimiento de los **tradicionales**, que significaron el 93,3 por ciento del total, se debió a las mayores ventas de productos mineros (US\$ 16 millones o 52,4 por ciento más), principalmente de concentrados de cobre; mientras que, en los **no tradicionales**, se justificó por el incremento de envíos de productos agropecuarios en US\$ 600 miles, en el que destacaron las ventas de cacao y sus derivados.
- Los mayores envíos se destinaron a China (48,9 por ciento), Corea del Sur (13,6 por ciento), Canadá (10,9 por ciento), Estados Unidos (4,8 por ciento) e India (4,7 por ciento); mientras que, según productos, las mayores ventas fueron de concentrados de, cobre (47,1 por ciento), plomo (23,9 por ciento) y zinc (11,4 por ciento), además de oro (9,7 por ciento), café (1,3 por ciento), y cacao y sus derivados (6,2 por ciento).

### III. CRÉDITOS Y DEPÓSITOS <sup>2</sup>

#### 1. Créditos

- Los créditos en Huánuco, al término de mayo, sumaron S/ 1 504 millones, incrementándose en 11,0 por ciento comparado a mayo 2015, y en 0,5 por ciento respecto al mes previo. Respecto a mayo 2015, se explicó por los mayores montos otorgados a empresas (11,5 por ciento) y personas (10,3 por ciento), destacando en el segundo caso el incremento observado en créditos para consumo (14,3 por ciento); en tanto que los créditos hipotecarios cayeron en 1,1 por ciento. En los créditos orientados al segmento empresarial, destacó los montos otorgados por Agrobanco (cacao, plátano), Banca Múltiple, Cajas Municipales, Edpymes y Financieras; mientras que el incremento en créditos de consumo se relacionó al Banco de la Nación, Cajas Municipales, Edpymes y Financieras. En cuanto a los créditos hipotecarios, el resultado negativo fue influenciado por los menores montos otorgados por la Banca Múltiple, ante la desaceleración observada desde hace varios meses atrás. En cuanto a la composición, el 59,8 por ciento se dirigió al segmento empresarial, el 30,9 por ciento para consumo y el 9,3 por ciento restante al sector hipotecario

**CUADRO Nº 7**  
**HUÁNUCO: CRÉDITOS**  
(Saldos en millones de soles)

<sup>2</sup> Se presentan los saldos de los créditos y depósitos al cierre de operaciones de mayo de 2016. Cabe destacar que los saldos de las cuentas expresadas en moneda extranjera se valúan al tipo de cambio constante de diciembre de 2015 (S/ 3,41 por dólar), a fin de aislar el efecto de la valuación cambiaria sobre los saldos en dicha moneda.

	Saldos en millones de soles		Tasas de crecimiento (%)	
	abr-16	may-16	Mes	12 Meses
<b>Banco de la Nación 1/</b>	<b>91</b>	<b>91</b>	<b>0,6</b>	<b>8,2</b>
<b>Agrobanco 2/</b>	<b>64</b>	<b>66</b>	<b>2,8</b>	<b>58,7</b>
<b>Banca Múltiple</b>	<b>806</b>	<b>806</b>	<b>0,0</b>	<b>5,7</b>
<b>Instituciones No Bancarias</b>	<b>536</b>	<b>541</b>	<b>0,9</b>	<b>15,9</b>
Financieras	175	177	0,7	16,0
Cajas Municipales	341	344	1,1	15,9
Cajas Rurales	0	0	-	-100,0
Edpymes	20	20	-0,6	19,1
<b>Total</b>	<b>1 497</b>	<b>1 504</b>	<b>0,5</b>	<b>11,0</b>
<b>Empresas</b>	<b>934</b>	<b>900</b>	<b>-3,7</b>	<b>11,5</b>
<b>Personas</b>	<b>564</b>	<b>605</b>	<b>7,3</b>	<b>10,3</b>
Consumo	436	465	6,6	14,3
Hipotecario	127	140	9,7	-1,1
En MN	1 423	1 432	0,6	13,0
En ME	75	73	-2,5	-17,4

1/ Considera sólo los créditos de consumo e hipotecario.

2/ No considera los créditos a las demás empresas del sistema financiero.

Fuente: Superintendencia de Banca, Seguros y AFP

Elaboración: BCRP, Sucursal Huancayo. Departamento de Estudios Económicos

- Por **tipo de moneda**, los créditos estuvieron conformados en un 95,2 por ciento por moneda nacional y en 4,8 por ciento en moneda extranjera, registrándose una tasa de dolarización baja (4,8 por ciento). Respecto de mayo 2015 y del mes previo, aumentaron los saldos en moneda nacional (13,0 por ciento y 0,6 por ciento, respectivamente); y disminuyeron en moneda extranjera (-17,4 por ciento y -2,5 por ciento, respectivamente). Los saldos en moneda extranjera (US\$ 21 millones), calculados a un tipo de cambio contable disminuyeron en 11,8 por ciento respecto de mayo 2015 (-17,4 por ciento con tipo de cambio fijo).

**GRÁFICO Nº 5**  
**HUÁNUCO: CRECIMIENTO DEL CRÉDITO DIRECTO**  
(Variación % respecto a similar mes del año anterior)

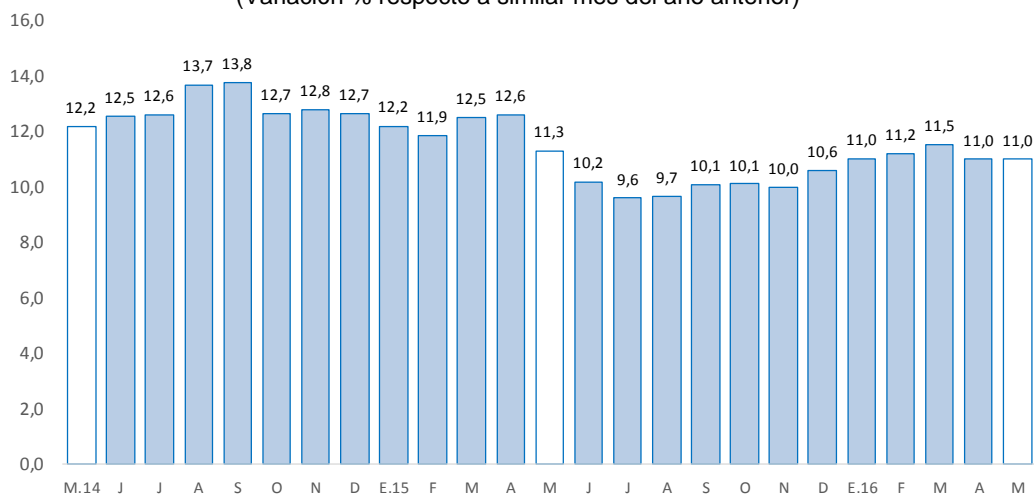

Fuente: Superintendencia de Banca, Seguros y AFP.

Elaboración: BCRP, Sucursal Huancayo. Departamento de Estudios Económicos.

- En cuanto a la **morosidad** al mes de abril 2016, alcanzó 5,2 por ciento, mayor en 0,9 de punto porcentual respecto a su similar del año pasado; y superior en 0,4 de punto porcentual comparado al mes previo.

**GRÁFICO Nº 6**  
**HUÁNUCO: TASA DE MOROSIDAD 1/ 2/**  
(Porcentaje)



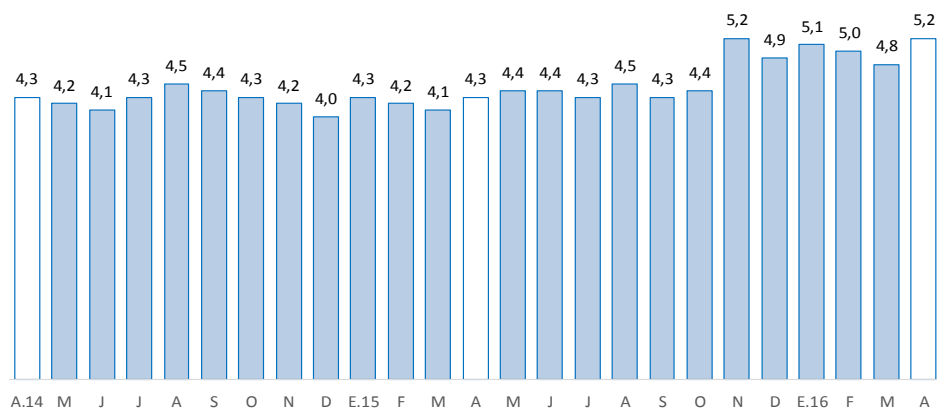

1/ Morosidad = (créditos vencidos + créditos en cobranza judicial) / colocaciones brutas.

2/ Preliminar

Fuente: Superintendencia de Banca, Seguros y AFP.

Elaboración: BCRP, Sucursal Huancayo. Departamento de Estudios Económicos.

## 2. Depósitos

- Los depósitos, que totalizaron S/ 841 millones, crecieron en 0,3 por ciento respecto de mayo 2015, y disminuyeron en 3,1 por ciento comparado al mes previo. El incremento interanual se debió a mayores depósitos en ahorro (6,9 por ciento), principalmente en las Empresas Financieras y Cajas Municipales. Este resultado se contrarrestó parcialmente por las disminuciones de los depósitos vista (-2,6 por ciento) y a plazo (-8,7 por ciento). Según su composición, los depósitos en ahorro concentraron el 47,4 por ciento del total, seguido por los depósitos a la vista (33,0 por ciento) y a plazo (19,6 por ciento).

**CUADRO Nº 8**  
**HUÁNUCO: DEPÓSITOS**  
(Saldos en millones de soles)

	Saldos en millones de soles		Tasas de crecimiento (%)	
	abr-16	may-16	Mes	12 Meses
<b>Banco de la Nación</b>	<b>319</b>	<b>296</b>	<b>-7,2</b>	<b>2,1</b>
<b>Banca Múltiple</b>	<b>447</b>	<b>441</b>	<b>-1,3</b>	<b>0,1</b>
<b>Instituciones No Bancarias</b>	<b>102</b>	<b>103</b>	<b>1,1</b>	<b>-3,9</b>
Financieras	11	11	-1,7	28,2
Cajas Municipales	91	93	1,5	-6,5
Cajas Rurales	0	0	-	-100,0
<b>TOTAL</b>	<b>868</b>	<b>841</b>	<b>-3,1</b>	<b>0,3</b>
Vista	292	277	-5,0	-2,6
Ahorro	415	398	-4,1	6,9
A plazo	161	165	2,6	-8,7
En MN	748	729	-2,6	0,7
En ME	120	112	-6,6	-2,6

Fuente: Superintendencia de Banca, Seguros y AFP

Elaboración: BCRP, Sucursal Huancayo. Departamento de Estudios Económicos

**GRÁFICO Nº 7**  
**HUÁNUCO: CRECIMIENTO DE LOS DEPÓSITOS**  
(Variación % respecto a similar mes del año anterior)

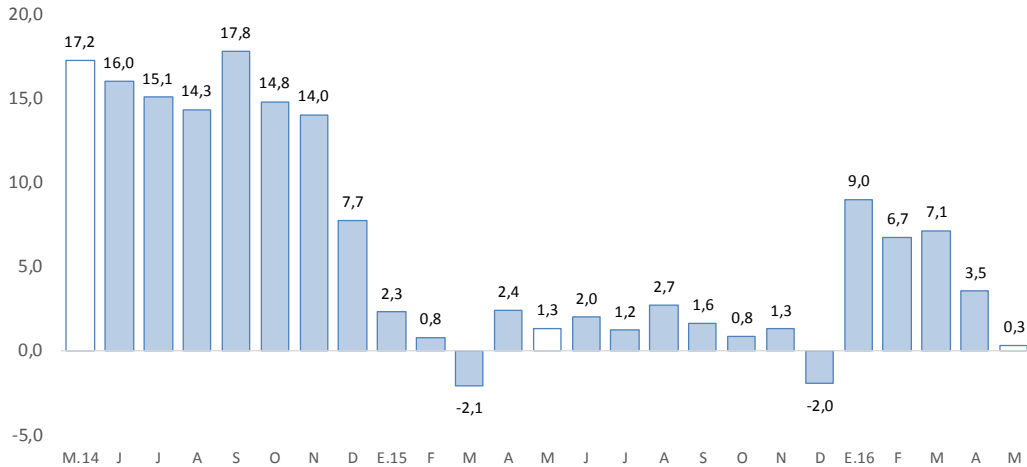

Fuente: SBS y AFP.  
Elaboración: BCRP-Sucursal Huancayo.

- Por **institución**, en el mes, destacó la Banca Múltiple con una participación de 52,5 por ciento de los depósitos; seguido del Banco de la Nación (35,2 por ciento) y las empresas no bancarias (12,3 por ciento).
- Por **tipo de moneda**, los depósitos estuvieron conformados en un 86,7 por ciento por moneda nacional y en 13,3 por ciento por moneda extranjera, registrándose una baja tasa de dolarización (13,8 por ciento) respecto del promedio nacional (44,8 por ciento). Comparado a mayo 2015, crecieron los depósitos en moneda nacional (0,7 por ciento), no obstante se redujeron en moneda extranjera (-2,6 por ciento); en tanto que decrecieron respecto al mes previo (-2,6 por ciento y -6,6 por ciento, respectivamente). Los saldos en moneda extranjera sumaron US\$ 33 millones, los que calculados con un tipo de cambio contable aumentaron en 4,0 por ciento respecto de mayo 2015 (decreciendo en 2,6 por ciento con tipo de cambio fijo).

#### IV. EJECUCIÓN DEL PRESUPUESTO PÚBLICO

##### 1. Ejecución del Presupuesto Público de Gastos Corrientes

- La ejecución presupuestal del gasto corriente no financiero, neto de transferencias intergubernamentales, sumó en el mes S/ 111 millones, lo que significó un decrecimiento de 4,9 por ciento respecto de similar mes del año anterior, influenciado por el Gobierno Nacional (-32,7 por ciento), contrarrestado parcialmente por los incrementos en el Gobierno Regional (14,0 por ciento) y las municipalidades (19,0 por ciento). El decrecimiento en el Gobierno Nacional se debió a menores transferencias, y compra de bienes y servicios.
- Entre enero y mayo, sumó S/ 592 millones, superior en 4,4 por ciento (S/ 48 millones más) respecto a similar periodo de 2015, influenciado por el Gobierno Regional (12,4 por ciento) y las municipalidades (22,8 por ciento); en el primer caso, explicado por remuneraciones, y compra de bienes y servicios; mientras que, en el segundo, por transferencias, remuneraciones, y compra de bienes y servicios. El resultado del acumulado se contrarrestó parcialmente por los menores gastos del Gobierno Nacional (-6,8 por ciento), ante la reducción compras de bienes y servicios.
- En el avance, el 43,5 por ciento del gasto se concentró en el Gobierno Regional, seguido del Gobierno Nacional (42,8 por ciento) y las municipalidades (13,7 por ciento).

**CUADRO N° 9**  
**EJECUCIÓN DEL PRESUPUESTO PÚBLICO DE GASTOS CORRIENTES /1 /2**  
(Millones de soles)



	Mayo			Enero - Mayo		
	2 015	2 016	Var.% real	2 015	2 016	Var.% real
Gobierno Nacional	48	33	-32,7	261	253	-6,8
Gobierno Regional	48	57	14,0	220	257	12,4
Gobiernos locales	17	21	19,0	63	81	22,8
<b>Total</b>	<b>113</b>	<b>111</b>	<b>-4,9</b>	<b>544</b>	<b>592</b>	<b>4,4</b>

1/ Información actualizada al 31 de mayo de 2016.

2/ Neto de transferencias intergubernamentales. Comprende pensiones y otros gastos corrientes.

Fuente: Ministerio de Economía y Finanzas

Elaboración: BCRP, Sucursal Huancayo. Departamento de Estudios Económicos

## 2. Ejecución del Presupuesto Público de Inversiones

- La inversión pública en Huánuco totalizó S/ 60 millones en mayo, mayor en S/ 20 millones (44,5 por ciento en términos reales) respecto a similar mes de 2015, influenciado por el Gobierno Nacional (35,8 por ciento) y los municipios (82,5 por ciento); explicado en el primer caso, por las mayores inversiones en los sectores energía y transporte; y en el segundo, por los rubros de transporte, saneamiento, salud y educación. El resultado del mes se contrarrestó parcialmente por las menores inversiones en el Gobierno Regional (-2,2 por ciento), influenciado por los rubros de energía y transporte.
- Entre enero y mayo, acumuló S/ 214 millones, mayor en 8,4 por ciento en términos reales respecto a similar periodo de 2015, influenciado por el Gobierno Nacional (6,1 por ciento) y los municipios (60,1 por ciento), no obstante las menores inversiones en el Gobierno Regional (-40,8 por ciento). En el Gobierno Nacional, se sustentó por los rubros de energía, industria y transporte; y en las municipalidades, por transporte y saneamiento, entre los principales.

**CUADRO Nº 10**  
**EJECUCIÓN DEL PRESUPUESTO PÚBLICO DE INVERSIONES 1/ 2/**  
(Millones de soles)

	Mayo			Enero - Mayo		
	2 015	2 016	Var.% real	2 015	2 016	Var.% real
Gobierno Nacional	9	13	35,8	54	59	6,1
Gobierno Regional	13	13	-2,2	68	42	-40,8
Gobiernos locales	18	34	82,5	68	113	60,1
<b>Total</b>	<b>40</b>	<b>60</b>	<b>44,5</b>	<b>190</b>	<b>214</b>	<b>8,4</b>

1/ Información actualizada al 31 de mayo de 2016.

2/ Comprende la adquisición de activos no financieros

Fuente: Ministerio de Economía y Finanzas

Elaboración: BCRP, Sucursal Huancayo. Departamento de Estudios Económicos.

**GRÁFICO Nº 8**  
**CRECIMIENTO DE LA EJECUCIÓN DEL PRESUPUESTO PÚBLICO DE INVERSIONES**  
(Variación % real)

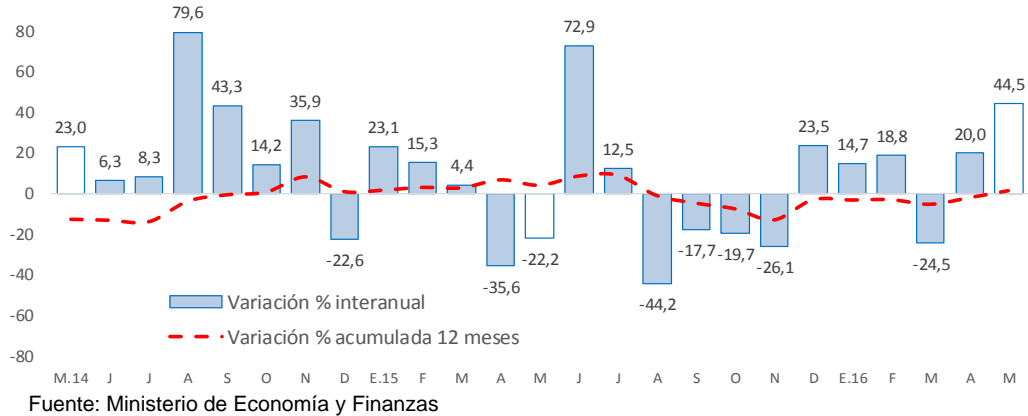

- En cuanto al avance de la inversión pública, lo ejecutado entre enero y mayo representó en la región el 20,7 por ciento de su Presupuesto Institucional Modificado (PIM), que sumó S/ 1 035 millones. Las municipalidades registraron un avance de 27,2 por ciento, seguido del Gobierno Regional (20,8 por ciento) y el Gobierno Nacional (14,2 por ciento).

#### Principales Proyectos

- Entre los principales proyectos que se ejecutaron entre enero y mayo, en el Gobierno Nacional destacaron la “Construcción del puente Pachitea y accesos” con un gasto de S/ 9,4 millones; “Creación de servicios tecnológicos para las cadenas productivas del café, cacao y frutas del sector agroindustrial en la zona de Santa Lucia, provincias de Leoncio Prado y Ambo” con un gasto de S/ 4,6 millones; y “Sistema Eléctrico Rural Huánuco - Panao V Etapa” con un gasto acumulado de S/ 4,5 millones.
- En el Gobierno Regional, sobresalieron el “Mejoramiento de la capacidad resolutoria del Hospital de Tingo María” con un gasto de S/ 9,2 millones; “Instalación de servicio de esparcimiento y boulevard en el Malecón Huertas, distrito de Ambo” con un gasto de S/ 4,1 millones; y “Construcción de infraestructura educativa y equipamiento del Colegio Nacional Mixto Ciro Alegría Bazán de San Pedro de Chonta, distrito de Choló, provincia de Marañón” con un gasto de S/ 3,1 millones.
- En los gobiernos locales, destacaron la “Rehabilitación y mejoramiento del camino vecinal Pueblo Nuevo-San Juan de Porvenir; Santa Lucia-Soledad-La Esperanza, distrito de José Crespo y Castillo, provincia de Leoncio Prado” con un gasto de S/ 5,4 millones; “Mejoramiento de los servicios educativos en las instituciones educativas de las localidades de Huánuco-Pampa del distrito de la Unión, provincia de Dos de Mayo” con un gasto de S/ 4,5 millones; y “Mejoramiento de la capacidad operativa de la municipalidad con la implementación de pool de maquinarias, distrito de Codo del Pozuzo, provincia de Puerto Inca” con un gasto de S/ 2,7 millones.

**V. ANEXOS**





ANEXO 1

HUÁNUCO: PRODUCCIÓN AGROPECUARIA 1/  
(En toneladas métricas)

CULTIVOS	2 015								2 016					CULTIVOS
	MAY	JUN	JUL	AGO	SET	OCT	NOV	DIC	ENE	FEB	MAR	ABR	MAY	
<b>AGRÍCOLA</b>														<b>AGRÍCOLA</b>
<b>CONSUMO INTERNO</b>														<b>CONSUMO INTERNO</b>
Ajo	82	51	18	8	0	0	0	0	0	0	0	0	0	83
Arroz Cáscara	3 332	2 262	2 007	2 664	2 379	2 562	2 712	1 967	2 651	3 473	4 049	4 231	3 295	199
Arveja Grano Seco	199	625	330	234	32	2	0	0	0	0	0	87	199	1 828
Arveja Grano Verde	2 852	3 267	1 853	1 694	2 113	3 038	3 947	977	321	685	1 094	1 962	1 828	565
Camote	399	328	230	308	434	528	287	118	184	286	224	526	839	278
Cebada Grano	885	3 117	3 935	1 660	117	0	0	0	0	0	0	0	0	244
Cebolla	584	360	213	0	0	56	86	29	0	0	0	393	738	99
Frijol Grano Seco	425	1 584	2 029	1 711	418	239	227	161	283	303	163	112	244	738
Granadilla	664	650	628	479	324	235	114	133	64	122	235	479	738	738
Haba Grano Seco	154	1 424	1 810	882	173	0	0	0	0	0	0	0	99	99
Haba Grano Verde	1 084	1 026	645	463	279	89	32	26	0	214	346	802	732	732
Maíz Amiláceo	1 146	6 705	6 430	2 641	1 016	0	0	0	0	0	0	0	1 522	1 522
Maíz Choclo	1 119	567	116	264	337	313	166	51	56	333	1 528	2 007	704	704
Naranja	905	1 657	2 372	2 340	1 503	1 017	735	349	116	174	256	454	911	911
Oca	1 791	1 500	317	0	0	0	0	0	0	127	138	334	1 619	1 619
Olluco	5 557	4 120	1 485	0	0	0	0	1 312	2 022	2 174	3 428	4 956	4 470	4 470
Papa Blanca	36 547	13 594	9 470	7 662	23 416	39 118	51 762	41 079	30 542	25 411	27 867	51 855	31 733	31 733
Papa Amarilla+Color	33 053	14 060	8 479	3 443	11 358	22 561	26 396	19 581	15 686	12 022	14 023	19 794	22 491	22 491
Papaya	290	286	271	297	314	342	354	389	352	366	375	362	346	346
Piña	648	667	681	766	995	1 160	1 252	1 191	887	883	814	784	756	756
Plátano	17 198	17 118	17 313	17 352	17 226	17 312	17 453	17 431	17 558	17 537	17 456	17 293	17 372	17 372
Tomate	204	109	24	98	252	238	178	114	15	75	81	166	221	221
Trigo	794	3 769	5 395	3 128	823	0	0	0	0	0	0	0	891	891
Yuca	5 315	4 985	5 166	5 079	5 323	4 268	4 433	4 033	4 138	4 415	5 156	4 925	5 299	5 299
Zanahoria	1 590	815	257	501	413	359	333	191	213	204	662	710	860	860
Zapallo	1 512	767	153	129	160	249	566	224	491	1 340	1 897	1 577	952	952
Otros Cons. Interno	3 699	4 514	2 955	1 930	2 031	2 183	2 480	2 905	2 354	2 745	3 073	3 077	3 663	3 663
<b>INDUSTRIAL Y/O EXP.</b>														<b>INDUSTRIAL Y/O EXP.</b>
Cacao	602	678	567	449	406	363	360	330	368	447	509	594	707	707
Café	1 064	1 222	778	429	158	67	21	6	166	357	633	952	1 529	1 529
Maíz A. Duro	2 862	3 416	3 448	2 016	1 347	1 116	1 697	2 207	3 923	6 874	6 468	4 292	2 280	2 280
Otros Industrial y/o Exp.	1 241	1 296	1 294	1 296	1 276	1 276	1 264	1 274	1 437	1 529	1 606	1 635	1 586	1 586
<b>PECUARIO</b>														<b>PECUARIO</b>
<b>CARNE 2/</b>														<b>CARNE 2/</b>
Came Ave	134,5	133,6	193,9	94,5	102,6	144,1	154,1	174,6	128,3	144,6	145,6	150,6	145,6	145,6
Came Ovino	135,3	139,0	151,3	144,2	136,7	135,9	128,2	136,8	119,1	126,5	135,4	141,4	141,0	141,0
Came Porcino	537,2	518,3	623,3	538,1	514,9	510,1	480,3	551,6	391,2	380,4	403,2	559,0	598,9	598,9
Came Vacuno	1 898,1	1 788,1	2 036,4	1 821,0	1 914,0	1 667,0	1 573,2	1 671,1	1 357,2	1 380,8	1 232,0	1 713,4	1 913,3	1 913,3
Came Caprino	17,7	17,5	21,6	21,0	19,0	17,9	16,6	19,2	15,7	16,7	15,6	16,6	18,3	18,3
Came Alpaca	2,0	2,0	2,1	1,8	1,5	1,2	1,6	2,1	1,3	1,2	1,5	1,4	2,0	2,0
Came Llama	0,0	0,0	0,0	0,0	0,0	0,0	0,0	0,0	0,0	0,0	0,0	0,0	0,0	0,0
Huevo	90,9	90,8	87,5	87,2	76,1	79,8	80,7	93,5	94,5	94,0	94,3	93,6	97,1	97,1
Leche	3 755,2	3 587,0	3 415,8	3 352,8	3 162,7	3 108,2	3 167,6	3 371,5	3 961,4	3 711,5	4 029,2	3 909,9	3 974,4	3 974,4
Lana	11,7	10,2	3,4	0,0	67,1	55,4	46,6	0,0	0,0	22,8	35,1	14,2	3,4	3,4
<b>FIBRA</b>														<b>FIBRA</b>
Fibra de Alpaca	0,2	0,2	0,1	0,1	0,1	0,2	0,9	0,1	0,1	0,1	0,0	0,4	0,1	0,1
Fibra de Llama	0,0	0,0	0,0	0,0	0,0	0,0	0,0	0,0	0,0	0,0	0,0	0,0	0,0	0,0

1/ Cifras preliminares

2/ Peso Neto, no de animales en pie.

FUENTE: MINAGRI

ELABORACIÓN: BCRP. Sucursal Huancayo. Departamento de Estudios Económicos.



**ANEXO 2**

**HUÁNUCO: PRODUCCIÓN MINERA METÁLICA 1/**  
(Contenido fino)

Producción Metálica Concentración	2 015								2 016					Producción Metálica Concentración
	MAY	JUN	JUL	AGO	SET	OCT	NOV	DIC	ENE	FEB	MAR	ABR	MAY	
COBRE (TMF)	62	105	131	130	114	118	89	155	117	161	124	143	175	COBRE (TMF)
PLATA (Kg.f)	3 347	5 435	5 216	6 581	5 724	6 381	5 444	8 722	5 855	6 400	6 530	6 903	6 854	PLATA (Kg.f)
ZINC (TMF)	1 672	2 777	3 215	3 012	3 114	2 951	2 561	3 688	2 681	3 593	3 058	2 972	3 596	ZINC (TMF)
PLOMO (TMF)	1 022	1 724	1 770	1 773	1 836	2 055	1 934	2 826	1 800	1 858	2 281	1 719	1 923	PLOMO (TMF)

1/ Cifras preliminares.

FUENTE: MINEM

ELABORACIÓN: BCRP. Sucursal Huancayo. Departamento de Estudios Económicos.

ANEXO 3

HUÁNUCO: EXPORTACIONES FOB POR TIPO DE PRODUCTOS 1/  
(Millones US\$)

TIPO	2 015								2 016					TIPO
	MAY	JUN	JUL	AGO	SET	OCT	NOV	DIC	ENE	FEB	MAR	ABR	MAY	
<b>Productos Tradicionales</b>	<b>8</b>	<b>12</b>	<b>15</b>	<b>20</b>	<b>8</b>	<b>18</b>	<b>10</b>	<b>9</b>	<b>17</b>	<b>11</b>	<b>5</b>	<b>12</b>	<b>3</b>	<b>Productos Tradicionales</b>
Agrícolas	0	0	0	0	1	1	0	0	0	0	0	0	0	Agrícolas
Mineros	8	12	15	19	7	17	9	8	17	11	5	11	3	Mineros
<b>Productos No Tradicionales</b>	<b>1</b>	<b>1</b>	<b>1</b>	<b>1</b>	<b>1</b>	<b>1</b>	<b>0</b>	<b>1</b>	<b>1</b>	<b>0</b>	<b>1</b>	<b>1</b>	<b>0</b>	<b>Productos No Tradicionales</b>
Agropecuarios	1	1	1	1	1	1	0	1	1	0	1	1	0	Agropecuarios
Pesqueros	0	0	0	0	0	0	0	0	0	0	0	0	0	Pesqueros
Textil	0	0	0	0	0	0	0	0	0	0	0	0	0	Textil
Maderas y papeles, y sus manuf.	0	0	0	0	0	0	0	0	0	0	0	0	0	Maderas y papeles, y sus manuf.
Quimicos	0	0	0	0	0	0	0	0	0	0	0	0	0	Quimicos
Minerales no metálicos	0	0	0	0	0	0	0	0	0	0	0	0	0	Minerales no metálicos
Sidero-Metalúrgico y joyerías	0	0	0	0	0	0	0	0	0	0	0	0	0	Sidero-Metalúrgico y joyerías
Metal-Mecánicos	0	0	0	0	0	0	0	0	0	0	0	0	0	Metal-Mecánicos
Resto de otros no tradicionales	0	0	0	0	0	0	0	0	0	0	0	0	0	Resto de otros no tradicionales
<b>TOTAL EXPORTACIONES</b>	<b>9</b>	<b>13</b>	<b>16</b>	<b>21</b>	<b>8</b>	<b>19</b>	<b>10</b>	<b>9</b>	<b>18</b>	<b>11</b>	<b>6</b>	<b>12</b>	<b>4</b>	<b>TOTAL EXPORTACIONES</b>

1/ Cifras Preliminares.

FUENTE: SUNAT

ELABORACIÓN: BCRP, Sucursal Huancayo. Departamento de Estudios Económicos.

**ANEXO 4**



**HUÁNUCO: EXPORTACIONES FOB DE PRODUCTOS NO TRADICIONALES 1/**  
(Millones US\$ valor FOB)

TIPO	2 015								2 016					TIPO
	MAY	JUN	JUL	AGO	SET	OCT	NOV	DIC	ENE	FEB	MAR	ABR	MAY	
<b>Agropecuarios</b>	1	1	1	1	1	1	0	1	1	0	1	1	0	<b>Agropecuarios</b>
<b>Cacao</b>	1	1	1	1	1	1	0	1	1	0	1	1	0	<b>Cacao</b>
Chocolate	0	0	0	0	0	0	0	0	0	0	0	0	0	Chocolate
Pasta de cacao	0	0	0	0	0	0	0	0	0	0	0	0	0	Pasta de cacao
Manteca de cacao	0	0	0	0	0	0	0	0	0	0	0	0	0	Manteca de cacao
Cacao en grano y en polvo	0	0	0	0	0	0	0	0	0	0	0	0	0	Cacao en grano y en polvo
Resto de cacao	1	1	1	1	1	0	0	1	1	0	0	0	0	Resto de cacao
Quinua	0	0	0	0	0	0	0	0	0	0	0	0	0	Quinua
Tara	0	0	0	0	0	0	0	0	0	0	0	0	0	Tara
Flores y capullos	0	0	0	0	0	0	0	0	0	0	0	0	0	Flores y capullos
Semillas	0	0	0	0	0	0	0	0	0	0	0	0	0	Semillas
Resto	0	0	0	0	0	0	0	0	0	0	0	0	0	Resto
<b>Pesquero</b>	0	0	0	0	0	0	0	0	0	0	0	0	0	<b>Pesquero</b>
Crustaceo y molusco congelado	0	0	0	0	0	0	0	0	0	0	0	0	0	Crustaceo y molusco congelado
Pescado seco	0	0	0	0	0	0	0	0	0	0	0	0	0	Pescado seco
Resto	0	0	0	0	0	0	0	0	0	0	0	0	0	Resto
<b>Textiles</b>	0	0	0	0	0	0	0	0	0	0	0	0	0	<b>Textiles</b>
<b>Maderas y papeles, y sus manif.</b>	0	0	0	0	0	0	0	0	0	0	0	0	0	<b>Maderas y papeles, y sus manif.</b>
Madera aserrada	0	0	0	0	0	0	0	0	0	0	0	0	0	Madera aserrada
Tablillas y frisos para parques	0	0	0	0	0	0	0	0	0	0	0	0	0	Tablillas y frisos para parques
Papel	0	0	0	0	0	0	0	0	0	0	0	0	0	Papel
Resto	0	0	0	0	0	0	0	0	0	0	0	0	0	Resto
<b>Químicos</b>	0	0	0	0	0	0	0	0	0	0	0	0	0	<b>Químicos</b>
<b>Minerales no metálicos</b>	0	0	0	0	0	0	0	0	0	0	0	0	0	<b>Minerales no metálicos</b>
<b>Sidero-Metalúrgico y Joyerías</b>	0	0	0	0	0	0	0	0	0	0	0	0	0	<b>Sidero-Metalúrgico y Joyerías</b>
<b>Metal-Mecánicos</b>	0	0	0	0	0	0	0	0	0	0	0	0	0	<b>Metal-Mecánicos</b>
<b>Resto de otros no tradicionales</b>	0	0	0	0	0	0	0	0	0	0	0	0	0	<b>Resto de otros no tradicionales</b>
<b>TOTAL</b>	1	1	1	1	1	1	0	1	1	0	1	1	0	<b>TOTAL</b>

1/ Cifras Preliminares.

FUENTE: SUNAT

ELABORACIÓN: BCRP. Sucursal Huancayo. Departamento de Estudios Económicos.

**ANEXO 5**



**HUÁNUCO: INGRESOS CORRIENTES DEL GOBIERNO CENTRAL**  
(Millones de soles)

	2 015								2 016					
	MAY	JUN	JUL	AGO	SET	OCT	NOV	DIC	ENE	FEB	MAR	ABR	MAY	
<b>I. INGRESOS TRIBUTARIOS</b>	6	8	8	9	9	9	9	11	11	10	9	11	9	<b>I. INGRESOS TRIBUTARIOS</b>
1). Impuesto a la Renta	4	5	5	6	5	5	6	6	7	5	6	8	6	1). Impuesto a la Renta
Personas Naturales	1	1	1	1	1	1	2	2	2	1	1	2	2	Personas Naturales
Personas Jurídicas	2	3	3	3	3	4	4	4	5	4	4	3	3	Personas Jurídicas
Regularización	0	1	1	1	1	0	1	1	0	0	1	3	1	Regularización
2). Impuesto a las Importaciones	0	0	0	0	0	0	0	0	0	0	0	0	0	2). Impuesto a las Importaciones
3). Impuesto General a las Ventas	1	1	1	2	2	2	2	3	3	3	1	2	2	3). Impuesto General a las Ventas
4). Imp. Selectivo al Consumo (ISC)	0	0	0	0	0	0	0	0	0	0	0	0	0	4). Imp. Selectivo al Consumo (ISC)
5). Otros Ingresos Tributarios	1	1	1	2	1	1	2	2	1	1	2	2	2	5). Otros Ingresos Tributarios
<b>II. INGRESOS NO TRIBUTARIOS</b>	0	0	0	0	0	0	0	0	0	0	0	0	0	<b>II. INGRESOS NO TRIBUTARIOS</b>
<b>TOTAL INGRESOS (I+II)</b>	6	8	8	9	9	9	9	11	11	10	9	11	9	<b>TOTAL INGRESOS (I+II)</b>

Fuente: Superintendencia Nacional de Administración Tributaria - SUNAT

Elaboración: BCRP - Sucursal Huancayo.

**ANEXO 6**



**HUÁNUCO: EJECUCIÓN DEL PRESUPUESTO PÚBLICO DEL GOBIERNO NACIONAL 1/**

(Millones de soles)

	2015								2016					
	MAY	JUN	JUL	AGO	SET	OCT	NOV	DIC	ENE	FEB	MAR	ABR	MAY	
<b>GASTOS NO FINANCIEROS</b>	<b>57</b>	<b>123</b>	<b>77</b>	<b>94</b>	<b>55</b>	<b>111</b>	<b>61</b>	<b>172</b>	<b>48</b>	<b>67</b>	<b>83</b>	<b>72</b>	<b>47</b>	<b>GASTOS NO FINANCIEROS</b>
<b>a. GASTOS CORRIENTES</b>	<b>48</b>	<b>64</b>	<b>58</b>	<b>77</b>	<b>42</b>	<b>99</b>	<b>43</b>	<b>118</b>	<b>41</b>	<b>54</b>	<b>68</b>	<b>57</b>	<b>33</b>	<b>a. GASTOS CORRIENTES</b>
1. Personal y Obligaciones Sociales	13	15	17	14	15	14	18	19	16	15	16	16	16	1. Personal y Obligaciones Sociales
2. Pensiones y Otras Prest. Sociales	3	3	7	3	3	4	3	6	3	3	3	4	3	2. Pensiones y Otras Prest. Sociales
3. Bienes y Servicios	21	13	21	27	20	50	16	49	6	14	39	12	9	3. Bienes y Servicios
4. Donaciones y Transferencias 2/	0	0	0	1	0	0	1	2	15	0	0	0	0	4. Donaciones y Transferencias
5. Otros Gastos Corrientes	10	32	12	32	5	31	4	43	1	22	10	25	5	5. Otros Gastos Corrientes
<b>b. GASTOS DE CAPITAL</b>	<b>9</b>	<b>59</b>	<b>20</b>	<b>16</b>	<b>13</b>	<b>12</b>	<b>18</b>	<b>55</b>	<b>7</b>	<b>12</b>	<b>14</b>	<b>15</b>	<b>14</b>	<b>b. GASTOS DE CAPITAL</b>
1. Adquisición de Activos No Financieros	9	59	20	16	13	12	16	44	7	12	14	15	13	1. Adquisición de Activos No Financieros
2. Otros gastos de capital 3/	0	0	0	0	0	0	2	10	0	1	1	0	1	2. Otros gastos de capital

1/ Información actualizada al 31 de mayo de 2016.

2/ Neto de transferencias intergubernamentales.

3/ Incluye donaciones y transferencias.

FUENTE: Ministerio de Economía y Finanzas

ELABORACIÓN: BCRP, Sucursal Huancayo. Departamento de Estudios Económicos



**ANEXO 7**

**HUÁNUCO: EJECUCIÓN DEL PRESUPUESTO PÚBLICO DEL GOBIERNO REGIONAL 1/**

(Millones de soles)

	2015								2016					
	MAY	JUN	JUL	AGO	SET	OCT	NOV	DIC	ENE	FEB	MAR	ABR	MAY	
<b>GASTOS NO FINANCIEROS</b>	<b>62</b>	<b>74</b>	<b>70</b>	<b>64</b>	<b>75</b>	<b>69</b>	<b>78</b>	<b>177</b>	<b>47</b>	<b>56</b>	<b>63</b>	<b>63</b>	<b>70</b>	<b>GASTOS NO FINANCIEROS</b>
<b>a. GASTOS CORRIENTES</b>	<b>48</b>	<b>50</b>	<b>56</b>	<b>51</b>	<b>57</b>	<b>53</b>	<b>61</b>	<b>108</b>	<b>47</b>	<b>48</b>	<b>52</b>	<b>54</b>	<b>57</b>	<b>a. GASTOS CORRIENTES</b>
1. Personal y Obligaciones Sociales	32	33	37	34	35	33	37	57	37	35	35	37	38	1. Personal y Obligaciones Sociales
2. Pensiones y Otras Prest. Sociales	3	3	5	3	3	4	3	6	4	3	3	3	4	2. Pensiones y Otras Prest. Sociales
3. Bienes y Servicios	11	13	13	13	17	15	19	43	5	7	13	14	15	3. Bienes y Servicios
4. Otros Gastos Corrientes	1	1	2	1	2	1	1	2	0	3	1	0	0	4. Otros Gastos Corrientes
<b>b. GASTOS DE CAPITAL</b>	<b>14</b>	<b>25</b>	<b>13</b>	<b>12</b>	<b>18</b>	<b>16</b>	<b>18</b>	<b>69</b>	<b>0</b>	<b>8</b>	<b>11</b>	<b>9</b>	<b>13</b>	<b>b. GASTOS DE CAPITAL</b>
1. Adquisición de Activos No Financieros	13	18	13	12	18	16	18	69	0	8	11	9	13	1. Adquisición de Activos No Financieros
2. Otros gastos de capital 2/	1	7	0	0	0	0	0	0	0	0	0	0	0	2. Otros gastos de capital

1/ Información actualizada al 31 de mayo de 2016.

2/ Incluye donaciones y transferencias.

FUENTE: Ministerio de Economía y Finanzas

ELABORACIÓN: BCRP, Sucursal Huancayo. Departamento de Estudios Económicos



**ANEXO 8**

**HUÁNUCO: EJECUCIÓN DEL PRESUPUESTO PÚBLICO DE LOS GOBIERNOS LOCALES 1/**

(Millones de soles)

	2015								2016					
	MAY	JUN	JUL	AGO	SET	OCT	NOV	DIC	ENE	FEB	MAR	ABR	MAY	
<b>GASTOS NO FINANCIEROS</b>	<b>35</b>	<b>37</b>	<b>77</b>	<b>43</b>	<b>47</b>	<b>54</b>	<b>64</b>	<b>142</b>	<b>11</b>	<b>37</b>	<b>48</b>	<b>43</b>	<b>56</b>	<b>GASTOS NO FINANCIEROS</b>
<b>a. GASTOS CORRIENTES</b>	<b>17</b>	<b>19</b>	<b>22</b>	<b>18</b>	<b>19</b>	<b>17</b>	<b>21</b>	<b>33</b>	<b>8</b>	<b>16</b>	<b>19</b>	<b>17</b>	<b>21</b>	<b>a. GASTOS CORRIENTES</b>
1. Personal y Obligaciones Sociales	3	3	4	3	3	4	3	5	4	4	4	4	4	1. Personal y Obligaciones Sociales
2. Pensiones y Otras Prest. Sociales	1	2	3	2	1	2	1	6	0	0	0	1	2	2. Pensiones y Otras Prest. Sociales
3. Bienes y Servicios	12	12	13	12	11	11	12	22	4	11	14	12	14	3. Bienes y Servicios
4. Donaciones y Transferencias	0	1	1	1	3	1	4	1	0	0	0	0	1	4. Donaciones y Transferencias
5. Otros Gastos Corrientes	0	0	0	0	0	0	0	0	0	0	0	0	0	5. Otros Gastos Corrientes
<b>b. GASTOS DE CAPITAL</b>	<b>18</b>	<b>19</b>	<b>55</b>	<b>24</b>	<b>28</b>	<b>38</b>	<b>43</b>	<b>109</b>	<b>3</b>	<b>21</b>	<b>29</b>	<b>25</b>	<b>35</b>	<b>b. GASTOS DE CAPITAL</b>
1. Adquisición de Activos No Financieros	18	19	55	24	28	38	42	109	3	21	29	25	34	1. Adquisición de Activos No Financieros
2. Otros gastos de capital 2/	0	0	1	0	0	0	0	0	0	0	0	1	0	2. Otros gastos de capital

1/ Información actualizada al 31 de mayo de 2016.

2/ Incluye donaciones y transferencias.

FUENTE: Ministerio de Economía y Finanzas

ELABORACIÓN: BCRP, Sucursal Huancayo. Departamento de Estudios Económicos



**ANEXO 9**

**HUÁNUCO: MOROSIDAD 1/**  
(En porcentajes)

ENTIDADES FINANCIERAS	2 015									2 016				ENTIDADES FINANCIERAS
	ABR	MAY	JUN	JUL	AGO	SET	OCT	NOV	DIC	ENE	FEB	MAR	ABR	
<b>I. BANCA MÚLTIPLE</b>	<b>4,0</b>	<b>4,1</b>	<b>4,3</b>	<b>4,5</b>	<b>4,7</b>	<b>4,3</b>	<b>4,4</b>	<b>6,2</b>	<b>6,0</b>	<b>6,2</b>	<b>5,9</b>	<b>5,7</b>	<b>6,5</b>	<b>I. BANCA MÚLTIPLE</b>
<b>II. INSTITUCIONES NO BANCARIAS</b>														<b>II. INSTITUCIONES NO BANCARIAS</b>
Financieras	4,6	4,5	4,6	4,8	4,7	4,9	4,8	4,7	4,6	4,6	4,9	5,0	4,7	Financieras
Cajas Municipales	6,1	6,2	5,6	4,8	5,0	5,0	5,0	5,0	3,9	4,3	4,5	4,4	4,6	Cajas Municipales
Cajas Rurales	36,0	36,0	34,5	36,6	42,7	-	-	-	-	-	-	-	-	Cajas Rurales
EDPYMEs	4,7	4,0	4,2	4,0	4,2	4,2	4,2	3,4	3,6	3,9	4,1	4,5	4,5	EDPYMEs
<b>III. ENTIDADES ESTATALES</b>														<b>III. ENTIDADES ESTATALES</b>
Banco de la Nación 2/	1,1	1,1	1,2	1,3	1,5	1,5	1,4	1,5	1,5	1,3	1,4	1,4	1,5	Banco de la Nación 2/
Agrobanco 3/	3,2	3,4	3,3	3,3	3,1	2,8	3,4	2,8	2,4	2,2	2,1	1,6	1,8	Agrobanco 3/
<b>TOTAL</b>	<b>4,3</b>	<b>4,4</b>	<b>4,4</b>	<b>4,3</b>	<b>4,5</b>	<b>4,3</b>	<b>4,4</b>	<b>5,2</b>	<b>4,9</b>	<b>5,1</b>	<b>5,0</b>	<b>4,8</b>	<b>5,2</b>	<b>TOTAL</b>

1/ Cifras preliminares.

2/ Sólo considera los créditos de consumo e hipotecario.

3/ No considera los créditos a las demás empresas del sector.

FUENTE: Superintendencia de Banca, Seguros y AFP

ELABORACIÓN: BCRP, Sucursal Huancayo. Departamento de Estudios Económicos