

BANCO CENTRAL DE RESERVA DEL PERÚ
SUCURSAL HUANCAYO



HUÁNUCO: Síntesis de Actividad Económica
Abril 2016¹

Departamento de Estudios Económicos

El Banco Central de Reserva del Perú (BCRP) ha considerado presentar un conjunto de indicadores sectoriales de actividad económica con la finalidad de poder realizar el seguimiento del desempeño de la economía departamental. Para el sector real, se ha utilizado el Valor Bruto de Producción a precios del año 2007 para los sectores disponibles. Cabe señalar que a partir de enero 2014, el Instituto Nacional de Estadística (INEI) ha realizado el cambio de año base (de 1994 a 2007) para la construcción del Producto Bruto Interno (PBI) nacional, estando en elaboración la desagregación departamental. En la medida que se publique referida información, el BCRP volvería a elaborar para cada departamento un indicador agregado de actividad económica.

¹ En el presente informe participaron Francisco Callupe Casaño y Joel Jovani Turco Quinto.

ÍNDICE

	<i>Página</i>
RESUMEN EJECUTIVO	3
I. ACTIVIDAD PRODUCTIVA.....	5
1. Actividad primaria.....	5
1.1 Sector agropecuario.....	5
1.2 Sector minería.....	7
2. Otros indicadores sectoriales.....	8
2.1 Sector construcción.....	8
2.2 Arribos a los establecimientos de hospedaje.....	8
II. SECTOR EXTERNO	9
1. Exportaciones.....	9
III. CRÉDITOS Y DEPÓSITOS	10
1. Créditos.....	10
2. Depósitos	12
IV. EJECUCIÓN DEL PRESUPUESTO DE GASTOS DEL GOBIERNO GENERAL.....	13
1. Ejecución del Presupuesto de Gastos Corrientes del Gobierno General.....	13
2. Ejecución del Presupuesto de Inversiones del Gobierno General	14
V. ANEXOS	16



RESUMEN EJECUTIVO

Principales hechos de importancia

- En abril, el **sector minero** se incrementó en 21,0 por ciento interanual, sumando once meses de resultados positivos, debido a la mayor producción de cobre, plomo, zinc y plata. De forma contraria, la producción **agropecuaria** se redujo en 8,6 por ciento interanual, ante el resultado negativo del subsector agrícola (-11,4 por ciento), no obstante el incremento de la actividad pecuaria (2,0 por ciento).
- En cuanto a los **otros indicadores de actividad económica**, destacó en abril, el incremento del crédito directo total (11,0 por ciento); crédito de consumo (8,7 por ciento); y la inversión pública (20,0 por ciento).

Actividad primaria

- El **sector agropecuario** decreció en 8,6 por ciento interanual durante abril, justificado por el decrecimiento de la actividad agrícola (-11,4 por ciento), no obstante el incremento del sector pecuario (2,0 por ciento); en el primer caso, sustentado por papa, arveja grano verde, zapallo, maíz choclo y zanahoria; y en el segundo, por la mayor oferta de leche, huevo, fibra de alpaca, y carnes de vacuno, porcino y ave. Entre enero y abril, disminuyó en 8,5 por ciento, influenciado por la menor oferta de la actividad agrícola (-11,0 por ciento).
- La **actividad minera** se incrementó en 21,0 por ciento durante abril, sumando once meses de continuo crecimiento, ante la mayor producción de cobre (35,9 por ciento), plomo (5,7 por ciento), zinc (18,7 por ciento) y plata (47,5 por ciento). Entre enero y abril, se expandió en 15,9 por ciento, influenciado por la mayor producción de concentrados mineros de cobre (18,3 por ciento), plomo (17,1 por ciento), zinc (13,6 por ciento) y plata (20,2 por ciento).

Otros indicadores de actividad económica

- Los **despachos de cemento** en Huánuco, a cargo de la empresa UNACEM (plantas Condorcocha y Atocongo, con las marcas Cemento Andino y Sol, respectivamente), disminuyeron en 22,7 por ciento, asociado a la reducción de la inversión privada, toda vez que se viene finalizando la construcción de la Central Hidroeléctrica Chaglla. Entre enero y abril, decrecieron en 21,6 por ciento comparado a similar periodo de 2015.
- El **crédito directo total** en la región (S/ 1 497 millones) creció en 11,0 por ciento interanual en abril, influenciado por los mayores montos colocados por la Banca Múltiple, Agrobanco, Banco de la Nación, Cajas Municipales, Financieras y Edpymes. Según tipo, aumentaron en los orientados a **consumo** (8,7 por ciento) y a **empresas** (15,8 por ciento).
- La **inversión pública** del mes (S/ 49 millones) creció en 20,0 por ciento interanual, ante los mayores montos devengados en el Gobierno Nacional y las municipalidades. Entre enero y abril, sumó S/ 154 millones, lo que representó una reducción de 1,2 por ciento respecto a similar periodo de 2015. Los tres proyectos con mayor monto devengado, todos ejecutados por el Gobierno Nacional, fueron: “Construcción del puente Pachitea y accesos”, con un gasto acumulado de S/ 6,7 millones; “Creación de servicios tecnológicos para las cadenas productivas del café, cacao y frutas del sector agroindustrial en la zona de Santa Lucía, provincias de Leoncio Prado y Ambo”, con un gasto de S/ 4,4 millones; y “Sistema Eléctrico Rural Huánuco - Pano V Etapa”, con un gasto de S/ 4,2 millones.

CUADRO N° 1
OTROS INDICADORES DE ACTIVIDAD ECONÓMICA
 (Variación % respecto a similar mes del año anterior)

	Nov.15	Dic.15	Ene.16	Feb.16	Mar.16	Abr.16
Despachos de cemento 1/	↓ -20,5	↓ -20,4	↓ -26,7	↓ -20,3	↓ -16,5	↓ -22,7
Arribos a los establecimientos de hospedaje	↑ 4,4	↑ 7,6	↑ 17,2	↑ 10,8	↑ 19,4	
Crédito total 2/	↑ 10,0	↑ 10,6	↑ 11,0	↑ 11,2	↑ 11,5	↑ 11,0
Crédito de consumo 2/	↑ 16,8	↑ 16,5	↑ 15,7	↑ 9,3	↑ 9,4	↑ 8,7
Crédito hipotecario 2/	↑ 2,4	↑ 1,2	↑ 0,1	↓ -11,7	↓ -10,1	↓ -9,8
Inversión pública 1/	↓ -26,1	↑ 23,5	↑ 14,7	↑ 18,8	↓ -24,5	↑ 20,0

1/ En términos reales.

2/ En términos nominales.

Fuentes: BCRP - Sucursal Huancayo, UNACEM, MINCETUR, MTPE, SBS y MEF.



I. ACTIVIDAD PRODUCTIVA

1. Actividad primaria

1.1 Sector agropecuario

- La actividad agropecuaria registró un resultado negativo al decrecer 8,6 por ciento interanual durante abril, sumando cinco meses de disminuciones continuas, justificado por la reducción del subsector agrícola (-11,4 por ciento), no obstante el crecimiento de la actividad pecuaria (2,0 por ciento); asimismo, entre enero y abril, disminuyó en 8,5 por ciento, sustentado por la menor oferta de las actividad agrícola (-11,0 por ciento).

CUADRO N° 2
SECTOR AGROPECUARIO 1/
(Miles de toneladas)

Subsectores	Estructura Porcentual 2013 /2	Abril			Enero - Abril		
		2 015	2 016	Var. %	2 015	2 016	Var. %
AGRÍCOLA	73,1			-11,4			-11,0
Orientada al mercado interno 2/	67,7			-15,2			-14,0
Papa Blanca	18,9	67,8	51,9	-23,5	182,8	135,7	-25,8
Plátano	5,3	17,1	17,3	1,1	69,0	69,8	1,3
Papa Amarilla+Color	25,0	29,5	19,8	-32,8	80,4	61,5	-23,5
Yuca	1,9	4,8	4,9	1,9	18,2	18,6	2,5
Arroz Cáscara	2,4	3,8	4,2	12,4	14,7	14,4	-1,8
Olluco	1,0	4,7	5,0	5,5	13,1	12,6	-4,0
Zapallo	0,5	2,1	1,6	-26,0	8,1	5,3	-34,5
Arveja Grano Verde	2,5	2,9	2,0	-33,0	7,0	4,1	-41,9
Orientada al mercado externo y agroindustria 2/	5,4			25,3			13,0
Maíz A. Duro	2,3	4,2	4,3	2,4	23,9	21,6	-10,0
Café	1,4	0,7	1,0	45,9	1,4	2,1	54,5
Cacao	1,4	0,5	0,6	24,7	1,5	1,9	24,7
PECUARIO	26,9			2,0			0,0
Carne de vacuno 3/	14,1	1,7	1,7	1,6	5,7	5,7	-0,3
Carne de ave 3/	0,6	0,1	0,2	6,1	0,5	0,6	21,5
Carne de ovino 3/	1,4	0,1	0,1	-0,6	0,5	0,5	0,1
Leche	3,4	3,8	3,9	3,5	15,3	15,6	1,9
SECTOR AGROPECUARIO	100,0			-8,6			-8,5

1/ Cifras preliminares

2/ A precios de 2007

3/ Peso neto

Fuente: Ministerio de Agricultura y Riego

Elaboración: BCRP, Sucursal Huancayo. Departamento de Estudios Económicos

- En abril, el decrecimiento de 11,4 por ciento en el sub sector agrícola se sustentó en la menor oferta con destino al mercado interno (-15,2 por ciento), no obstante el crecimiento en el destinado al mercado externo y agroindustria (25,3 por ciento); explicado en el primer caso, por las reducciones en la producción de papa (blanca y amarilla), arveja grano verde, zapallo, maíz choclo y zanahoria; y en el segundo, se incrementó por café, cacao y maíz amarillo duro. Respecto a la menor producción de papa (blanca y amarilla), se debió a la reducción de siembras, ante el registro de menores lluvias en las provincias de Ambo, Huánuco y Yarowilca; en café, se incrementó por haber ingresado mayores áreas de crecimiento a producción; y en cacao, por la favorable demanda y ampliación de hectáreas en producción. Entre enero y abril, la parte agrícola decreció en 11,0 por ciento, influenciado por la menor oferta al mercado interno (-14,0 por ciento), contrarrestado parcialmente por el incremento del dirigido al mercado externo y agroindustria (13,0 por ciento); en el primer caso, por la reducción en papa (blanca y amarilla), zapallo, arveja grano verde, zanahoria, maíz choclo, olluco y arroz cáscara; mientras que en el segundo, aumentó por la mayor producción de café y cacao.

- La producción pecuaria creció en 2,0 por ciento en el mes, ante la mayor oferta de leche, huevo, fibra de alpaca, y carnes de, vacuno, porcino y ave. Entre enero y abril, no registró variación, sin embargo destacó la mayor producción de leche, fibra de alpaca, además de carnes de ave, alpaca y ovino, entre los principales.
- La mayor actividad ganadera se localiza en la provincia de Puerto Inca, favorecida por la disponibilidad de pastos, adquiriendo significancia la producción de carne de vacuno, llegando a representar, entre enero y abril, el 48 por ciento del Valor Bruto de Producción (VBP) pecuario, seguido de leche (16 por ciento) y carne de porcino (10 por ciento). La producción de carne de vacuno se destina a los mercados local y regional.
- En cuanto al avance de las siembras, correspondiente a la actual campaña agrícola (2015-2016), se instalaron 95 528 hectáreas, inferior en 14 881 hectáreas (-13,5 por ciento) respecto a su similar de la campaña anterior (2014-2015), debido a la reducción de instalaciones de cultivos transitorios (13 598 hectáreas o 13,3 por ciento menos) y permanentes (1 283 hectáreas o 15,7 por ciento menos). En cultivos transitorios, se explicó por disminuciones en maíz amiláceo, papa, trigo, maíz amarillo duro, cebada grano, frijol grano seco, yuca y haba grano seco; en papa y maíz amiláceo, sustentados por las menores lluvias en las zonas productoras de las provincias de Huánuco, Pachitea, Dos de Mayo y Ambo. Respecto a cultivos permanentes, se redujo por menores siembras de pasto braquearía, plátano y cacao.

CUADRO N° 3
SUPERFICIE SEMBRADA 1/
(Hectáreas)

	Campaña Agrícola 2/		Variación	
	2014-2015	2015-2016	Absoluta	Porcentual
Cultivos Transitorios	102 243	88 645	-13 598	-13,3
Papa Blanca	15 058	13 865	-1 193	-7,9
Maíz Amiláceo	15 339	13 841	-1 498	-9,8
Papa Amarilla+Color	11 225	10 214	-1 011	-9,0
Maíz A. Duro	10 800	8 847	-1 953	-18,1
Trigo	10 349	8 000	-2 349	-22,7
Arroz Cáscara	6 341	6 721	380	6,0
Cebada Grano	6 940	6 064	-875	-12,6
Frijol Grano Seco	5 016	3 871	-1 145	-22,8
Yuca	3 712	3 560	-153	-4,1
Haba Grano Seco	3 700	3 071	-630	-17,0
Otros	13 765	10 593	-3 173	-23,0
Cultivos Permanentes	8 165	6 882	-1 283	-15,7
Pasto Braquearía	5 208	4 390	-818	-15,7
Avena Forrajera	910	921	11	1,2
Cacao	1 329	502	-827	-62,3
Café	183	500	317	173,2
Plátano	190	184	-6	-3,2
Otros	346	386	40	11,6
TOTAL	110 409	95 528	-14 881	-13,5

1/ Cifras preliminares

2/ De agosto a abril

Fuente: Dirección Regional de Agricultura - Huánuco

Elaboración: BCRP, Sucursal Huancayo. Departamento de Estudios Económicos



1.2 Sector minería

- La actividad minera se incrementó en 21,0 por ciento durante abril, sumando once meses de continuo crecimiento, ante la mayor producción de cobre (35,9 por ciento), plomo (5,7 por ciento), zinc (18,7 por ciento) y plata (47,5 por ciento).
- Entre enero y abril, se expandió en 15,9 por ciento, influenciado por la mayor producción de concentrados mineros de cobre (18,3 por ciento), plomo (17,1 por ciento), zinc (13,6 por ciento) y plata (20,2 por ciento). En el acumulado, a precios de 2007, la producción de zinc representó el 50 por ciento del VBP minero acumulado, seguido por plomo (26 por ciento), plata (19 por ciento) y cobre (6 por ciento).
- La producción del departamento se concentra en la minera Raura, ubicada en la cumbre de la Cordillera Occidental, entre los departamentos de Huánuco (provincia de Lauricocha, distrito de San Miguel de Cauri) y Lima (provincia de Oyón).

CUADRO N° 4
SECTOR MINERÍA 1/
(Variación % real respecto a similar periodo del año anterior)

	Estructura Porcentual 2013 2/	Abril			Enero - Abril		
		2 015	2 016	Var. %	2 015	2 016	Var. %
Cobre (TMF)	16,3	105	143	35,9	460	545	18,3
Plomo (TMF)	17,5	1 626	1 719	5,7	6 537	7 657	17,1
Zinc (TMF)	46,0	2 503	2 972	18,7	10 833	12 304	13,6
Plata (Kg.f)	20,2	4 679	6 903	47,5	21 373	25 687	20,2
TOTAL 1/				21,0			15,9

1/ Cifras preliminares.

2/ A precios de 2007.

Fuente: Ministerio de Energía y Minas.

Elaboración: BCRP, Sucursal Huancayo. Departamento de Estudios Económicos.

GRÁFICO N° 1
CRECIMIENTO DE LA PRODUCCIÓN MINERA
(Variación % real respecto a similar mes del año anterior)

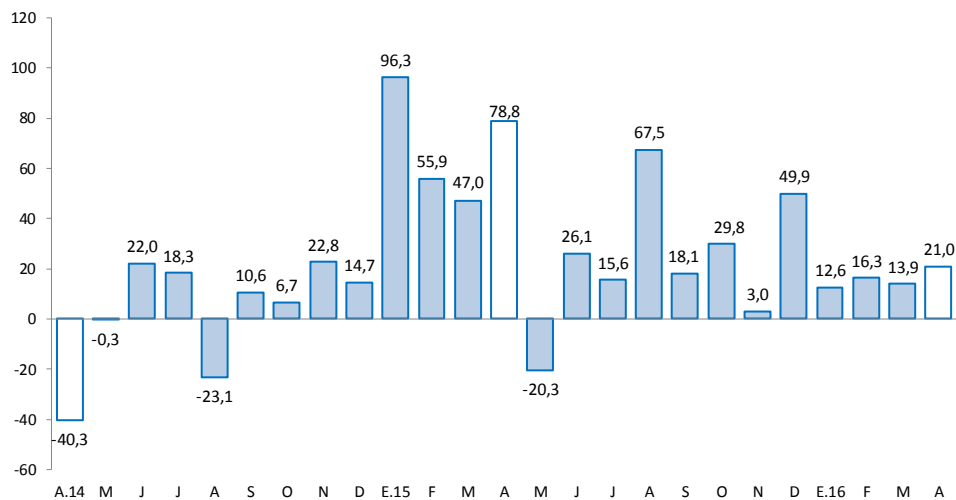

Fuente: MINEM.

Elaboración: BCRP, Sucursal Huancayo, Departamento de Estudios Económicos.

2. Otros indicadores sectoriales

2.1 Sector construcción

- Los despachos de cemento, a cargo de la empresa UNACEM (plantas Condorcocha y Atocongo, con las marcas Cemento Andino y Sol, respectivamente), decrecieron por décimo mes consecutivo, luego de incrementarse en 21,6 por ciento en junio pasado. En abril, disminuyó en 22,7 por ciento, debido a la reducción de la inversión privada, toda vez que se viene finalizando la construcción de la Central Hidroeléctrica Chaglla.
- Entre enero y abril, los despachos decrecieron en 21,6 por ciento comparado a similar periodo de 2015, influenciado por una menor demanda, principalmente por la finalización de la construcción de la Central Hidroeléctrica Chaglla. Esta hidroeléctrica viene siendo desarrollado por la empresa Odebrecht, con una inversión de US\$ 1 247 millones. Actualmente se encuentra en la etapa de embalse, y se espera que el inicio de operaciones sea a fines de este año.

GRÁFICO N° 2
CRECIMIENTO DE LOS DESPACHOS DE CEMENTO
(Variación % real respecto a similar mes del año anterior)

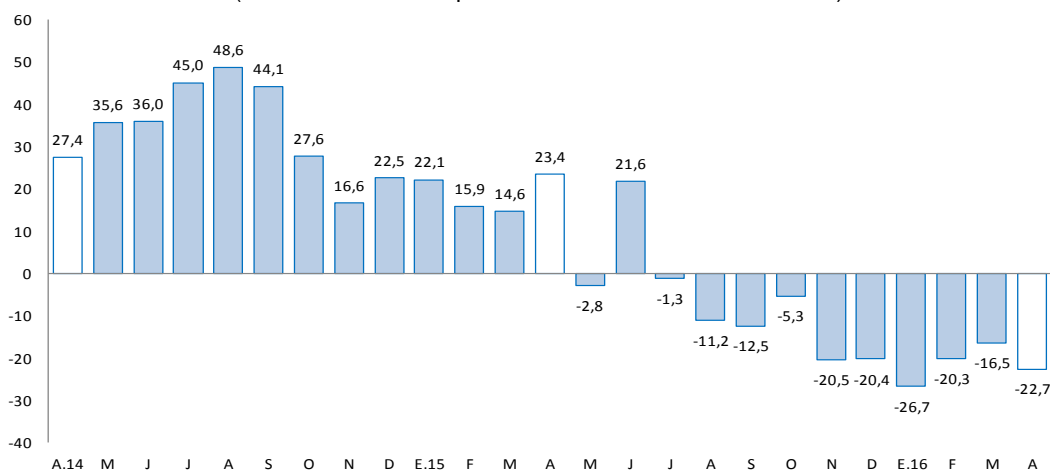

Fuente: UNACEM (Plantas Condorcocha y Atocongo).

2.2 Arribos a los establecimientos de hospedaje

- En marzo, el número de arribos a los establecimientos de hospedaje (66,4 miles) se incrementó en 19,4 por ciento interanual, asociado a la mayor afluencia de visitantes nacionales (19,3 por ciento) y extranjeros (38,0 por ciento). Entre enero y marzo, los arribos (190,7 miles) se incrementaron en 15,8 por ciento respecto a similar periodo de 2015, explicado por la mayor afluencia de visitantes nacionales (15,7 por ciento) y extranjeros (58,4 por ciento). De los atractivos turísticos registrados en Huánuco, sobresale Kotosh, donde se encuentra el “Templo de las Manos Cruzadas”, mientras que Tingo María cuenta con la “Cueva de las Lechuzas”, la “Cueva de las Pavas” y la “Bella Durmiente”.
- Del total de arribos entre enero y marzo, el 99,5 por ciento fueron nacionales, de los cuales el 54 por ciento procedió del propio departamento, seguido de Lima Metropolitana (18 por ciento), Ucayali (7 por ciento), Pasco (5 por ciento), Lima Provincias (5 por ciento), San Martín (3 por ciento) y Junín (3 por ciento). Asimismo, del total de visitantes extranjeros, el 21 por ciento procedió de Alemania, seguido de Canadá (20 por ciento), Estados Unidos (11 por ciento), España (9 por ciento), Chile (6 por ciento), Francia (6 por ciento) y Colombia (6 por ciento), entre los principales.

GRÁFICO N° 3
CRECIMIENTO DE ARRIBOS A ESTABLECIMIENTOS DE HOSPEDAJE
(Variación %)

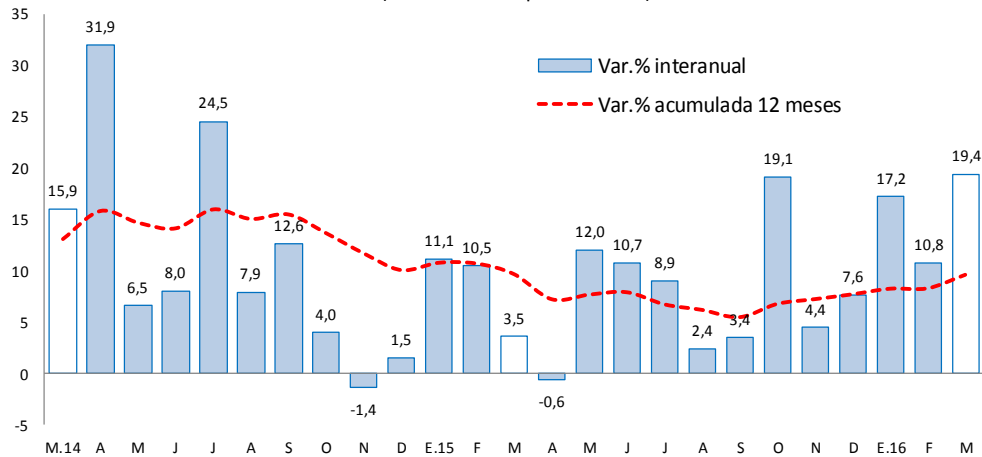

Fuente: Encuesta Mensual a Establecimientos de Hospedaje Temporal – MINCETUR.

II. SECTOR EXTERNO

1. Exportaciones

- Las exportaciones de Huánuco totalizaron US\$ 12 millones en abril, mayor en US\$ 10 millones (438,8 por ciento) respecto a similar mes de 2015, explicado por el crecimiento de envíos de productos tradicionales en US\$ 10 millones (504,4 por ciento) y de no tradicionales en US\$ 478 miles (121,5 por ciento). Las mayores ventas de **productos tradicionales** se explicaron principalmente por productos mineros (US\$ 9 millones más), ante el incremento de ventas de cobre y zinc. Respecto a los **no tradicionales**, el incremento se relacionó a mayores envíos de productos agropecuarios, principalmente de cacao y sus derivados.

CUADRO N° 6
EXPORTACIONES POR GRUPO DE PRODUCTOS 1/
(Valor FOB en millones de US\$)

	Estructura % 2 013	Abril			Enero - Abril		
		2 015	2 016	Var. %	2 015	2 016	Var. %
Productos Tradicionales	90,2	2	12	504,4	23	45	96,6
Agrícolas	2,3	0	0	3 455,9	0	1	5 518,6
Mineros	87,9	2	11	486,4	23	44	93,9
Productos No Tradicionales	9,8	0	1	121,5	2	3	39,8
Agropecuarios	9,7	0	1	255,1	2	3	47,3
Pesqueros	0,0	0	0	-	0	0	-
Textil	0,0	0	0	-	0	0	-
Maderas y papeles, y sus manuf.	0,0	0	0	-	0	0	-
Químicos	0,0	0	0	-	0	0	-
Minerales no metálicos	0,0	0	0	-	0	0	-
Sidero-Metalúrgico y joyerías	0,0	0	0	-	0	0	-
Metal-Mecánicos	0,0	0	0	-87,7	0	0	-52,6
Resto de otros no tradicionales	0,1	0	0	-	0	0	-93,3
Total Exportaciones	100	2	12	438,8	25	47	91,8

1/ Cifras Preliminares

Fuente: SUNAT.

Elaboración: BCRP, Sucursal Huancayo. Departamento de Estudios Económicos.

- Entre enero y abril, las ventas totalizaron US\$ 47 millones, mayor en US\$ 23 millones (91,8 por ciento) respecto a similar periodo de 2015, explicado por el incremento en los envíos de productos tradicionales en US\$ 22 millones (96,6 por ciento), además de los no tradicionales en US\$ 830 miles (39,8 por ciento). Respecto al crecimiento de los **tradicionales**, que significaron el 93,8 por ciento del total, se debió a las mayores ventas de productos mineros (US\$ 21 millones o 93,9 por ciento más), principalmente de concentrados de cobre y plomo; mientras que, en los **no tradicionales**, se justificó por el incremento de envíos de productos agropecuarios en US\$ 914 miles, en el que destacó las ventas de café.
- Los mayores envíos se destinaron a China (52,7 por ciento), Corea del Sur (14,7 por ciento), Canadá (11,7 por ciento), Estados Unidos (3,2 por ciento) e Italia (2,2 por ciento); mientras que según productos, las mayores ventas fueron de concentrados de, cobre (48,1 por ciento), plomo (25,7 por ciento) y zinc (12,3 por ciento), además de oro (6,3 por ciento), café (1,4 por ciento), y cacao y sus derivados (5,7 por ciento).

III. CRÉDITOS Y DEPÓSITOS ²

1. Créditos

- Los créditos en Huánuco, al término de abril, sumaron S/ 1 497 millones, incrementándose en 11,0 por ciento comparado a abril 2015, y en 0,4 por ciento respecto al mes previo. Respecto a abril 2015, se explicó por los mayores montos otorgados a empresas (15,8 por ciento) y personas (3,9 por ciento), destacando en el segundo caso el incremento observado en créditos para consumo (8,7 por ciento); en tanto que los créditos hipotecarios cayeron en 9,8 por ciento. En los créditos orientados al segmento empresarial, destacó los montos otorgados por Agrobanco (cacao, plátano), Banca Múltiple, Cajas Municipales, Edpymes y Financieras; mientras que el incremento en créditos de consumo se relacionó al Banco de la Nación, Cajas Municipales, Edpymes y Financieras. En cuanto a los créditos hipotecarios, el resultado negativo fue influenciado por los menores montos otorgados por la Banca Múltiple, ante la desaceleración observada desde hace varios meses atrás. En cuanto a la composición, el 62,4 por ciento se dirigió al segmento empresarial, el 29,1 por ciento para consumo y el 8,5 por ciento restante al sector hipotecario

CUADRO N° 7
HUÁNUCO: CRÉDITOS
(Saldos en millones de soles)

	Saldos en millones de soles		Tasas de crecimiento (%)	
	mar-16	abr-16	Mes	12 Meses
Banco de la Nación 1/	91	91	-0,1	8,5
Agrobanco 2/	71	64	-9,3	55,0
Banca Múltiple	799	806	0,9	5,7
Instituciones No Bancarias	531	536	1,0	16,2
Financieras	175	175	0,5	16,4
Cajas Municipales	337	341	1,2	15,9
Cajas Rurales	0	0	-	-100,0
Edpymes	20	20	1,5	23,6
Total	1 492	1 497	0,4	11,0
Empresas	932	934	0,1	15,8
Personas	559	564	0,7	3,9
Consumo	433	436	0,7	8,7
Hipotecario	126	127	0,8	-9,8
En MN	1 416	1 423	0,4	14,0
En ME	75	75	-1,0	-25,8

1/ Considera sólo los créditos de consumo e hipotecario.

2/ No considera los créditos a las demás empresas del sistema financiero.

Fuente: Superintendencia de Banca, Seguros y AFP

Elaboración: BCRP, Sucursal Huancayo. Departamento de Estudios Económicos

² Se presentan los saldos de los créditos y depósitos al cierre de operaciones de abril de 2016. Cabe destacar que los saldos de las cuentas expresadas en moneda extranjera se valúan al tipo de cambio constante de diciembre de 2015 (S/ 3,41 por dólar), a fin de aislar el efecto de la valuación cambiaria sobre los saldos en dicha moneda.

- Por **tipo de moneda**, los créditos estuvieron conformados en un 95,0 por ciento por moneda nacional y en 5,0 por ciento en moneda extranjera, registrándose una tasa de dolarización baja (5,0 por ciento) respecto del promedio nacional (28,5 por ciento). Respecto de abril 2015 y del mes previo, aumentaron los saldos en moneda nacional (14,0 por ciento y 0,4 por ciento, respectivamente); y disminuyeron en moneda extranjera (-25,8 por ciento y -1,0 por ciento, respectivamente). Los saldos en moneda extranjera (US\$ 22 millones), calculados a un tipo de cambio contable disminuyeron en 22,3 por ciento respecto de abril 2015 (-25,8 por ciento con tipo de cambio fijo).

GRÁFICO Nº 5
HUÁNUCO: CRECIMIENTO DEL CRÉDITO DIRECTO
(Variación % respecto a similar mes del año anterior)

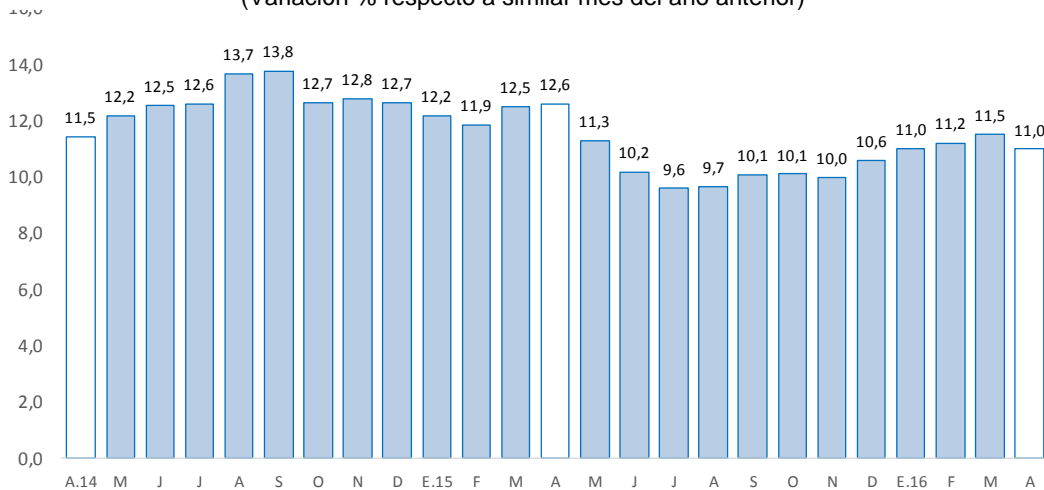

Fuente: Superintendencia de Banca, Seguros y AFP.
Elaboración: BCRP, Sucursal Huancayo. Departamento de Estudios Económicos.

- En cuanto a la **morosidad**, al mes de marzo 2016, fue 4,8 por ciento, mayor en 0,7 de punto porcentual respecto a su similar del año pasado; y menor en 0,2 de punto porcentual comparado al mes previo.

GRÁFICO Nº 6
HUÁNUCO: TASA DE MOROSIDAD 1/ 2/
(Porcentaje)

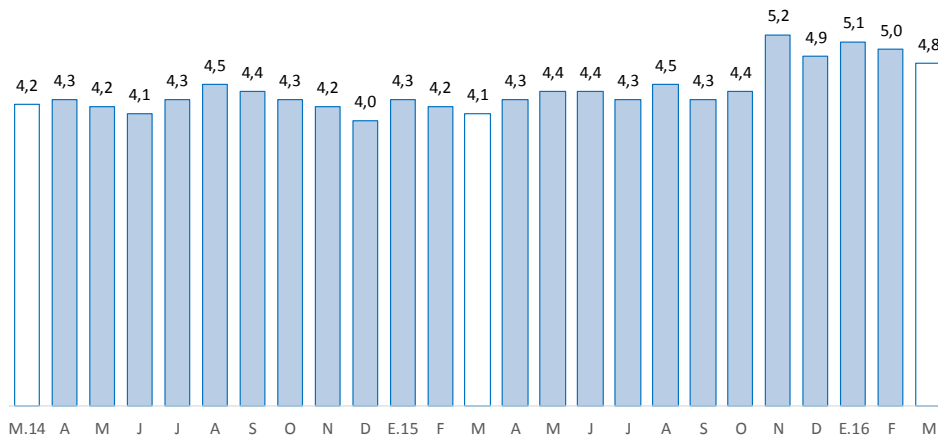

1/ Morosidad = (créditos vencidos + créditos en cobranza judicial) / colocaciones brutas.

2/ Preliminar

Fuente: Superintendencia de Banca, Seguros y AFP.



Elaboración: BCRP, Sucursal Huancayo. Departamento de Estudios Económicos.

2. Depósitos

- Los depósitos, que totalizaron S/ 868 millones, crecieron en 3,5 por ciento respecto de abril 2015, y disminuyeron en 0,8 por ciento comparado al mes previo. El incremento interanual se debió a mayores depósitos en ahorro (9,4 por ciento) y a la vista (4,8 por ciento), principalmente en las Empresas Financieras y Cajas Municipales. Según su composición, los depósitos en ahorro concentraron el 47,8 por ciento del total, seguido por los depósitos a la vista (33,6 por ciento) y a plazo (18,5 por ciento).

CUADRO Nº 8
HUÁNUCO: DEPÓSITOS
(Saldos en millones de soles)

	Saldos en millones de soles		Tasas de crecimiento (%)	
	mar-16	abr-16	Mes	12 Meses
Banco de la Nación	318	319	0,2	5,6
Banca Múltiple	455	447	-1,8	0,7
Instituciones No Bancarias	101	102	0,6	10,0
Financieras	11	11	0,9	35,6
Cajas Municipales	91	91	0,6	7,7
Cajas Rurales	0	0	-	-100,0
TOTAL	875	868	-0,8	3,5
Vista	298	292	-2,2	4,8
Ahorro	414	415	0,2	9,4
A plazo	162	161	-0,7	-10,9
En MN	753	748	-0,6	3,8
En ME	122	120	-2,3	1,8

Fuente: Superintendencia de Banca, Seguros y AFP

Elaboración: BCRP, Sucursal Huancayo. Departamento de Estudios Económicos

GRÁFICO Nº 7
HUÁNUCO: CRECIMIENTO DE LOS DEPÓSITOS
(Variación % respecto a similar mes del año anterior)

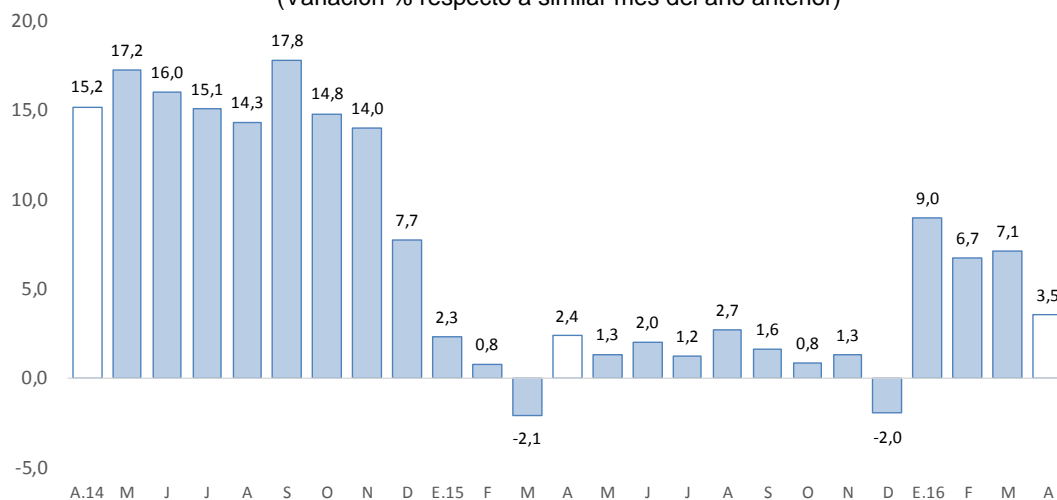

Fuente: SBS y AFP.

Elaboración: BCRP-Sucursal Huancayo.



- Por **institución**, en el mes, destacó la Banca Múltiple con una participación de 51,5 por ciento de los depósitos; seguido del Banco de la Nación (36,7 por ciento) y las empresas no bancarias (11,8 por ciento).
- Por **tipo de moneda**, los depósitos estuvieron conformados en un 86,2 por ciento por moneda nacional y en 13,8 por ciento por moneda extranjera, registrándose una baja tasa de dolarización (13,8 por ciento) respecto del promedio nacional (45,7 por ciento). Comparado a abril 2015, crecieron los depósitos en moneda nacional (3,8 por ciento) y en moneda extranjera (1,8 por ciento); en tanto que decrecieron respecto al mes previo (-0,6 por ciento y -2,3 por ciento, respectivamente). Los saldos en moneda extranjera sumaron US\$ 35 millones, los que calculados con un tipo de cambio contable aumentaron en 6,6 por ciento respecto de abril 2015 (sólo 1,8 por ciento con tipo de cambio fijo).

IV. EJECUCIÓN DEL PRESUPUESTO DE GASTOS DEL GOBIERNO GENERAL

1. Ejecución del Presupuesto de Gastos Corrientes del Gobierno General

- La ejecución presupuestal del gasto corriente no financiero, neto de transferencias intergubernamentales, sumó en el mes S/ 128 millones, lo que significó un decrecimiento de 1,1 por ciento respecto de similar mes del año anterior, influenciado por el Gobierno Nacional (-5,8 por ciento), contrarrestado parcialmente por el incremento en las municipalidades (13,7 por ciento). El decrecimiento en el Gobierno Nacional se debió a menores transferencias y compra de bienes y servicios.
- Entre enero y abril, sumó S/ 481 millones, superior en 6,8 por ciento (S/ 49 millones más) respecto a similar periodo de 2015, influenciado por el Gobierno Regional (12,0 por ciento) y las municipalidades (24,3 por ciento); en el primer caso, explicado por remuneraciones, y compra de bienes y servicios; mientras que, en el segundo, por transferencias, remuneraciones, y compra de bienes y servicios. El resultado del mes se contrarrestó parcialmente por los menores gastos del Gobierno Nacional (-1,1 por ciento), ante la reducción de transferencias, y compra de bienes y servicios.
- En el avance, el 45,8 por ciento del gasto se concentró en el Gobierno Nacional, seguido del Gobierno Regional (41,7 por ciento) y las municipalidades (12,5 por ciento).

CUADRO Nº 9
EJECUCIÓN DEL PRESUPUESTO DE GASTOS CORRIENTES /1 /2
(Millones de soles)

	Abril			Enero - Abril		
	2 015	2 016	Var.% real	2 015	2 016	Var.% real
Gobierno Nacional	58	57	-5,8	214	220	-1,1
Gobierno Regional	52	54	0,0	172	200	12,0
Gobiernos locales	15	17	13,7	46	60	24,3
Total	124	128	-1,1	431	481	6,8

1/ Información actualizada al 30 de abril de 2016.

2/ Neto de transferencias intergubernamentales. Comprende pensiones y otros gastos corrientes.

Fuente: Ministerio de Economía y Finanzas

Elaboración: BCRP, Sucursal Huancayo. Departamento de Estudios Económicos

2. Ejecución del Presupuesto de Inversiones del Gobierno General

- La inversión pública en Huánuco totalizó S/ 49 millones en abril, mayor en S/ 10 millones (20,0 por ciento en términos reales) respecto a similar mes de 2015, influenciado por el Gobierno Nacional (65,7 por ciento) y los municipios (21,7 por ciento); explicado en el primer caso, por las mayores inversiones en el sector transporte; y en el segundo, por los rubros de transporte seguridad. El resultado del mes se contrarrestó parcialmente por las menores inversiones en el Gobierno Regional (-17,9 por ciento), influenciado por los rubros de saneamiento y educación.
- Entre enero y abril, acumuló S/ 154 millones, menor en 1,2 por ciento en términos reales respecto a similar periodo de 2015, influenciado por el Gobierno Regional (-50,0 por ciento), no obstante, los incrementos en el Gobierno Nacional (0,1 por ciento) y las municipalidades (52,0 por ciento). La reducción en el Gobierno Regional se debió a las menores inversiones en los sectores energía, transporte, saneamiento, salud y educación.

CUADRO Nº 10
EJECUCIÓN DEL PRESUPUESTO DE INVERSIONES 1/ 2/
(Millones de soles)

	Abril			Enero - Abril		
	2 015	2 016	Var.% real	2 015	2 016	Var.% real
Gobierno Nacional	8	15	65,7	45	47	0,1
Gobierno Regional	11	9	-17,9	55	29	-50,0
Gobiernos locales	19	25	21,7	49	78	52,0
Total	39	49	20,0	149	154	-1,2

1/ Información actualizada al 30 de abril de 2016.

2/ Comprende la adquisición de activos no financieros

Fuente: Ministerio de Economía y Finanzas

Elaboración: BCRP, Sucursal Huancayo. Departamento de Estudios Económicos.

GRÁFICO Nº 8
CRECIMIENTO DE LA EJECUCIÓN DEL PRESUPUESTO DE INVERSIONES
(Variación % real)

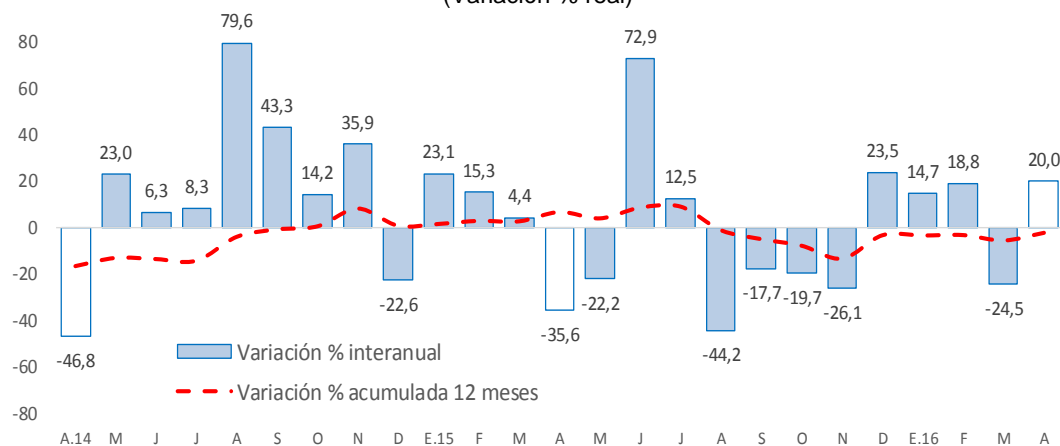

Fuente: Ministerio de Economía y Finanzas

- En cuanto al avance de la inversión pública, lo ejecutado entre enero y abril representó en la región el 15,6 por ciento de su Presupuesto Institucional Modificado (PIM), que sumó S/ 988 millones. Las municipalidades registraron un avance de 21,0 por ciento, seguido del Gobierno Regional (14,7 por ciento) y el Gobierno Nacional (11,1 por ciento).



Principales Proyectos

- Entre los principales proyectos que se ejecutaron entre enero y abril, en el Gobierno Nacional destacaron la “Construcción del puente Pachitea y accesos” con un gasto de S/ 6,7 millones; “Creación de servicios tecnológicos para las cadenas productivas del café, cacao y frutas del sector agroindustrial en la zona de Santa Lucía, provincias de Leoncio Prado y Ambo” con un gasto de S/ 4,4 millones; y “Sistema Eléctrico Rural Huánuco - Pano V Etapa” con un gasto acumulado de S/ 4,2 millones.
- En el Gobierno Regional, sobresalieron la “Instalación de servicio de esparcimiento y boulevard en el Malecón Huertas, distrito de Ambo” con un gasto de S/ 3,9 millones; “Construcción de infraestructura educativa y equipamiento del Colegio Nacional Mixto Ciro Alegría Bazán de San Pedro de Chonta, distrito de Choló, provincia de Marañón” con un gasto de S/ 2,8 millones; y “Mejoramiento de la capacidad resolutoria del Hospital de Tingo María” con un gasto de S/ 2,6 millones.
- En los gobiernos locales, destacaron la “Rehabilitación y mejoramiento del camino vecinal Pueblo Nuevo-San Juan de Porvenir; Santa Lucía-Soledad-La Esperanza, distrito de José Crespo y Castillo, provincia de Leoncio Prado” con un gasto de S/ 3,7 millones; “Mejoramiento de la capacidad operativa de la municipalidad con la implementación de pool de maquinarias, distrito de Codo del Pozuzo, provincia de Puerto Inca” con un gasto de S/ 2,5 millones; y “Mejoramiento de los servicios de educación primaria y secundaria de tres instituciones educativas de las localidades de Ticté - Tantacoto - Ututo, distrito de Marías, provincia de Dos de Mayo” con un gasto de S/ 2,5 millones.



V. ANEXOS



ANEXO 1

HUÁNUCO: PRODUCCIÓN AGROPECUARIA 1/
(En toneladas métricas)

CULTIVOS	2 015									2 016				CULTIVOS		
	ABR	MAY	JUN	JUL	AGO	SET	OCT	NOV	DIC	ENE	FEB	MAR	ABR			
AGRÍCOLA														AGRÍCOLA		
CONSUMO INTERNO														CONSUMO INTERNO		
Ajo	10	82	51	18	8	0	0	0	0	0	0	0	0	0	0	Ajo
Arroz Cáscara	3 764	3 332	2 262	2 007	2 664	2 379	2 562	2 712	1 967	2 651	3 473	4 049	4 231	Arroz Cáscara		
Arveja Grano Seco	123	199	625	330	234	32	2	0	0	0	0	0	87	Arveja Grano Seco		
Arveja Grano Verde	2 927	2 852	3 267	1 853	1 694	2 113	3 038	3 947	977	321	685	1 094	1 962	Arveja Grano Verde		
Camote	834	399	328	230	308	434	528	287	118	184	286	224	526	Camote		
Cebada Grano	0	885	3 117	3 935	1 660	117	0	0	0	0	0	0	0	Cebada Grano		
Cebolla	420	584	360	213	0	0	56	86	29	0	0	0	393	Cebolla		
Frijol Grano Seco	230	425	1 584	2 029	1 711	418	239	227	161	283	303	163	112	Frijol Grano Seco		
Granadilla	463	664	650	628	479	324	235	114	133	64	122	235	479	Granadilla		
Haba Grano Seco	3	154	1 424	1 810	882	173	0	0	0	0	0	0	0	Haba Grano Seco		
Haba Grano Verde	1 138	1 084	1 026	645	463	279	89	32	26	0	214	346	802	Haba Grano Verde		
Maíz Amiláceo	0	1 146	6 705	6 430	2 641	1 016	0	0	0	0	0	0	0	Maíz Amiláceo		
Maíz Choclo	2 413	1 119	567	116	264	337	313	166	51	56	333	1 528	2 007	Maíz Choclo		
Naranja	449	905	1 657	2 372	2 340	1 503	1 017	735	349	116	174	256	454	Naranja		
Oca	448	1 791	1 500	317	0	0	0	0	0	0	127	138	334	Oca		
Olluco	4 696	5 557	4 120	1 485	0	0	0	0	1 312	2 022	2 174	3 428	4 956	Olluco		
Papa Blanca	67 821	36 547	13 594	9 470	7 662	23 416	39 118	51 762	41 079	30 542	25 411	27 867	51 855	Papa Blanca		
Papa Amarilla+Color	29 459	33 053	14 060	8 479	3 443	11 358	22 561	26 396	19 581	15 686	12 022	14 023	19 794	Papa Amarilla+Color		
Papaya	306	290	286	271	297	314	342	354	389	352	366	375	362	Papaya		
Piña	671	648	667	681	766	995	1 160	1 252	1 191	887	883	814	784	Piña		
Plátano	17 107	17 198	17 118	17 313	17 352	17 226	17 312	17 453	17 431	17 558	17 537	17 456	17 293	Plátano		
Tomate	398	204	109	24	98	252	238	178	114	15	75	81	166	Tomate		
Trigo	0	794	3 769	5 395	3 128	823	0	0	0	0	0	0	0	Trigo		
Yuca	4 831	5 315	4 985	5 166	5 079	5 323	4 268	4 433	4 033	4 138	4 415	5 156	4 925	Yuca		
Zanahoria	1 110	1 590	815	257	501	413	359	333	191	213	204	662	710	Zanahoria		
Zapallo	2 129	1 512	767	153	129	160	249	566	224	491	1 340	1 897	1 577	Zapallo		
Otros Cons. Interno	3 137	3 699	4 514	2 955	1 930	2 031	2 183	2 480	2 905	2 354	2 745	3 073	3 077	Otros Cons. Interno		
INDUSTRIAL Y/O EXP.														INDUSTRIAL Y/O EXP.		
Cacao	477	602	678	567	449	406	363	360	330	368	447	509	594	Cacao		
Café	652	1 064	1 222	778	429	158	67	21	6	166	357	633	952	Café		
Maíz A. Duro	4 190	2 862	3 416	3 448	2 016	1 347	1 116	1 697	2 207	3 923	6 874	6 468	4 292	Maíz A. Duro		
Otros Industrial y/o Exp.	1 279	1 241	1 296	1 294	1 296	1 276	1 276	1 264	1 274	1 437	1 529	1 606	1 635	Otros Industrial y/o Exp.		
PECUARIO														PECUARIO		
CARNE 2/														CARNE 2/		
Carne Ave	142,0	134,5	133,6	193,9	94,5	102,6	144,1	154,1	174,6	128,3	144,6	145,6	150,6	Carne Ave		
Carne Ovino	142,3	135,3	139,0	151,3	144,2	136,7	135,9	128,2	136,8	119,1	126,5	135,4	141,4	Carne Ovino		
Carne Porcino	536,6	537,2	518,3	623,3	538,1	514,9	510,1	480,3	551,6	391,2	380,4	403,2	559,0	Carne Porcino		
Carne Vacuno	1 687,0	1 898,1	1 788,1	2 036,4	1 821,0	1 914,0	1 667,0	1 573,2	1 671,1	1 357,2	1 380,8	1 232,0	1 713,4	Carne Vacuno		
Carne Caprino	16,9	17,7	17,5	21,6	21,0	19,0	17,9	16,6	19,2	15,7	16,7	15,6	16,6	Carne Caprino		
Carne Alpaca	1,6	2,0	2,0	2,1	1,8	1,5	1,2	1,6	2,1	1,3	1,2	1,5	1,4	Carne Alpaca		
Carne Llama	0,0	0,0	0,0	0,0	0,0	0,0	0,0	0,0	0,0	0,0	0,0	0,0	0,0	Carne Llama		
Huevo	92,1	90,9	90,8	87,5	87,2	76,1	79,8	80,7	93,5	94,5	94,0	94,3	93,6	Huevo		
Leche	3 778,4	3 755,2	3 587,0	3 415,8	3 352,8	3 162,7	3 108,2	3 167,6	3 371,5	3 961,4	3 711,5	4 029,2	3 909,9	Leche		
Lana	17,4	11,7	10,2	3,4	0,0	67,1	55,4	46,6	0,0	0,0	22,8	35,1	14,2	Lana		
FIBRA														FIBRA		
Fibra de Alpaca	0,1	0,2	0,2	0,1	0,1	0,1	0,2	0,9	0,1	0,1	0,1	0,0	0,4	Fibra de Alpaca		
Fibra de Llama	0,0	0,0	0,0	0,0	0,0	0,0	0,0	0,0	0,0	0,0	0,0	0,0	0,0	Fibra de Llama		

1/ Cifras preliminares

2/ Peso Neto, no de animales en pie.

FUENTE: MINAGRI

ELABORACIÓN: BCRP. Sucursal Huancayo. Departamento de Estudios Económicos.



ANEXO 2

HUÁNUCO: PRODUCCIÓN MINERA METÁLICA 1/
(Contenido fino)

Producción Metálica Concentración	2 015									2 016				Producción Metálica Concentración
	ABR	MAY	JUN	JUL	AGO	SET	OCT	NOV	DIC	ENE	FEB	MAR	ABR	
COBRE (TMF)	105	62	105	131	130	114	118	89	155	117	161	124	143	COBRE (TMF)
PLATA (Kg.f)	4 679	3 347	5 435	5 216	6 581	5 724	6 381	5 444	8 722	5 855	6 400	6 530	6 903	PLATA (Kg.f)
ZINC (TMF)	2 503	1 672	2 777	3 215	3 012	3 114	2 951	2 561	3 688	2 681	3 593	3 058	2 972	ZINC (TMF)
PLOMO (TMF)	1 626	1 022	1 724	1 770	1 773	1 836	2 055	1 934	2 826	1 800	1 858	2 281	1 719	PLOMO (TMF)

1/ Cifras preliminares.

FUENTE: MINEM

ELABORACIÓN: BCRP. Sucursal Huancayo. Departamento de Estudios Económicos.



ANEXO 3

HUÁNUCO: EXPORTACIONES FOB POR TIPO DE PRODUCTOS 1/
(Millones US\$)

TIPO	2 015										2 016				TIPO
	ABR	MAY	JUN	JUL	AGO	SET	OCT	NOV	DIC	ENE	FEB	MAR	ABR		
Productos Tradicionales	2	8	12	15	20	8	18	10	9	17	11	5	12	Productos Tradicionales	
Agrícolas	0	0	0	0	0	1	1	0	0	0	0	0	0	Agrícolas	
Mineros	2	8	12	15	19	7	17	9	8	17	11	5	11	Mineros	
Productos No Tradicionales	0	1	1	1	1	1	1	0	1	1	0	1	1	Productos No Tradicionales	
Agropecuarios	0	1	1	1	1	1	1	0	1	1	0	1	1	Agropecuarios	
Pesqueros	0	0	0	0	0	0	0	0	0	0	0	0	0	Pesqueros	
Textil	0	0	0	0	0	0	0	0	0	0	0	0	0	Textil	
Maderas y papeles, y sus manuf.	0	0	0	0	0	0	0	0	0	0	0	0	0	Maderas y papeles, y sus manuf.	
Quimicos	0	0	0	0	0	0	0	0	0	0	0	0	0	Quimicos	
Minerales no metálicos	0	0	0	0	0	0	0	0	0	0	0	0	0	Minerales no metálicos	
Sidero-Metalúrgico y joyerías	0	0	0	0	0	0	0	0	0	0	0	0	0	Sidero-Metalúrgico y joyerías	
Metal-Mecánicos	0	0	0	0	0	0	0	0	0	0	0	0	0	Metal-Mecánicos	
Resto de otros no tradicionales	0	0	0	0	0	0	0	0	0	0	0	0	0	Resto de otros no tradicionales	
TOTAL EXPORTACIONES	2	9	13	16	21	8	19	10	9	18	11	6	12	TOTAL EXPORTACIONES	

1/ Cifras Preliminares.

FUENTE: SUNAT

ELABORACIÓN: BCRP, Sucursal Huancayo. Departamento de Estudios Económicos.



ANEXO 4



HUÁNUCO: EXPORTACIONES FOB DE PRODUCTOS NO TRADICIONALES 1/
(Millones US\$ valor FOB)

TIPO	2 015										2 016				TIPO
	ABR	MAY	JUN	JUL	AGO	SET	OCT	NOV	DIC	ENE	FEB	MAR	ABR		
Agropecuarios	0	1	1	1	1	1	1	0	1	1	0	1	1	Agropecuarios	
Cacao	0	1	1	1	1	1	1	0	1	1	0	1	1	Cacao	
Chocolate	0	0	0	0	0	0	0	0	0	0	0	0	0	Chocolate	
Pasta de cacao	0	0	0	0	0	0	0	0	0	0	0	0	0	Pasta de cacao	
Manteca de cacao	0	0	0	0	0	0	0	0	0	0	0	0	0	Manteca de cacao	
Cacao en grano y en polvo	0	0	0	0	0	0	0	0	0	0	0	0	0	Cacao en grano y en polvo	
Resto de cacao	0	1	1	1	1	1	0	0	1	1	0	0	0	Resto de cacao	
Quinua	0	0	0	0	0	0	0	0	0	0	0	0	0	Quinua	
Tara	0	0	0	0	0	0	0	0	0	0	0	0	0	Tara	
Flores y capullos	0	0	0	0	0	0	0	0	0	0	0	0	0	Flores y capullos	
Semillas	0	0	0	0	0	0	0	0	0	0	0	0	0	Semillas	
Resto	0	0	0	0	0	0	0	0	0	0	0	0	0	Resto	
Pesquero	0	0	0	0	0	0	0	0	0	0	0	0	0	Pesquero	
Crustaceo y molusco congelado	0	0	0	0	0	0	0	0	0	0	0	0	0	Crustaceo y molusco congelado	
Pescado seco	0	0	0	0	0	0	0	0	0	0	0	0	0	Pescado seco	
Resto	0	0	0	0	0	0	0	0	0	0	0	0	0	Resto	
Textiles	0	0	0	0	0	0	0	0	0	0	0	0	0	Textiles	
Maderas y papeles, y sus manuf.	0	0	0	0	0	0	0	0	0	0	0	0	0	Maderas y papeles, y sus manuf.	
Madera aserrada	0	0	0	0	0	0	0	0	0	0	0	0	0	Madera aserrada	
Tablillas y frisos para parques	0	0	0	0	0	0	0	0	0	0	0	0	0	Tablillas y frisos para parques	
Papel	0	0	0	0	0	0	0	0	0	0	0	0	0	Papel	
Resto	0	0	0	0	0	0	0	0	0	0	0	0	0	Resto	
Químicos	0	0	0	0	0	0	0	0	0	0	0	0	0	Químicos	
Minerales no metálicos	0	0	0	0	0	0	0	0	0	0	0	0	0	Minerales no metálicos	
Sidero-Metalúrgico y Joyerías	0	0	0	0	0	0	0	0	0	0	0	0	0	Sidero-Metalúrgico y Joyerías	
Metal-Mecánicos	0	0	0	0	0	0	0	0	0	0	0	0	0	Metal-Mecánicos	
Resto de otros no tradicionales	0	0	0	0	0	0	0	0	0	0	0	0	0	Resto de otros no tradicionales	
TOTAL	0	1	1	1	1	1	1	0	1	1	0	1	1	TOTAL	

1/ Cifras Preliminares.

FUENTE: SUNAT

ELABORACIÓN: BCRP. Sucursal Huancayo. Departamento de Estudios Económicos.

ANEXO 5



HUÁNUCO: INGRESOS CORRIENTES DEL GOBIERNO CENTRAL
(Millones de soles)

	2 015									2 016				
	ABR	MAY	JUN	JUL	AGO	SET	OCT	NOV	DIC	ENE	FEB	MAR	ABR	
I. INGRESOS TRIBUTARIOS	8	6	8	8	9	9	9	9	11	11	10	9	11	I. INGRESOS TRIBUTARIOS
1). Impuesto a la Renta	5	4	5	5	6	5	5	6	6	7	5	6	8	1). Impuesto a la Renta
Personas Naturales	1	1	1	1	1	1	1	2	2	2	1	1	2	Personas Naturales
Personas Jurídicas	2	2	3	3	3	3	4	4	4	5	4	4	3	Personas Jurídicas
Regularización	2	0	1	1	1	1	0	1	1	0	0	1	3	Regularización
2). Impuesto a las Importaciones	0	0	0	0	0	0	0	0	0	0	0	0	0	2). Impuesto a las Importaciones
3). Impuesto General a las Ventas	1	1	1	1	2	2	2	2	3	3	3	1	2	3). Impuesto General a las Ventas
4). Imp. Selectivo al Consumo (ISC)	0	0	0	0	0	0	0	0	0	0	0	0	0	4). Imp. Selectivo al Consumo (ISC)
5). Otros Ingresos Tributarios	2	1	1	1	2	1	1	2	2	1	1	2	2	5). Otros Ingresos Tributarios
II. INGRESOS NO TRIBUTARIOS	0	0	0	0	0	0	0	0	0	0	0	0	0	II. INGRESOS NO TRIBUTARIOS
TOTAL INGRESOS (I+II)	8	6	8	8	9	9	9	9	11	11	10	9	11	TOTAL INGRESOS (I+II)

Fuente: Superintendencia Nacional de Administración Tributaria - SUNAT
Elaboración: BCRP - Sucursal Huancayo.

ANEXO 6



HUÁNUCO: EJECUCIÓN DEL PRESUPUESTO DE GASTOS DEL GOBIERNO NACIONAL 1/

(Millones de soles)

	2015									2016				
	ABR	MAY	JUN	JUL	AGO	SET	OCT	NOV	DIC	ENE	FEB	MAR	ABR	
GASTOS NO FINANCIEROS	69	57	123	77	94	55	111	61	172	48	67	83	72	GASTOS NO FINANCIEROS
a. GASTOS CORRIENTES	58	48	64	58	77	42	99	43	118	41	54	68	57	a. GASTOS CORRIENTES
1. Personal y Obligaciones Sociales	14	13	15	17	14	15	14	18	19	16	15	16	16	1. Personal y Obligaciones Sociales
2. Pensiones y Otras Prest. Sociales	4	3	3	7	3	3	4	3	6	3	3	3	4	2. Pensiones y Otras Prest. Sociales
3. Bienes y Servicios	14	21	13	21	27	20	50	16	49	6	14	39	12	3. Bienes y Servicios
4. Donaciones y Transferencias 2/	0	0	0	0	1	0	0	1	2	15	0	0	0	4. Donaciones y Transferencias
5. Otros Gastos Corrientes	26	10	32	12	32	5	31	4	43	1	22	10	25	5. Otros Gastos Corrientes
b. GASTOS DE CAPITAL	11	9	59	20	16	13	12	18	55	7	12	14	15	b. GASTOS DE CAPITAL
1. Adquisición de Activos No Financieros	8	9	59	20	16	13	12	16	44	7	12	14	15	1. Adquisición de Activos No Financieros
2. Otros gastos de capital 3/	3	0	0	0	0	0	0	2	10	0	1	1	0	2. Otros gastos de capital

1/ Información actualizada al 30 de abril de 2016.

2/ Neto de transferencias intergubernamentales.

3/ Incluye donaciones y transferencias.

FUENTE: Ministerio de Economía y Finanzas

ELABORACIÓN: BCRP, Sucursal Huancayo. Departamento de Estudios Económicos

ANEXO 7

HUÁNUCO: EJECUCIÓN DEL PRESUPUESTO DE GASTOS DEL GOBIERNO REGIONAL 1/

(Millones de soles)

	2015									2016				
	ABR	MAY	JUN	JUL	AGO	SET	OCT	NOV	DIC	ENE	FEB	MAR	ABR	
GASTOS NO FINANCIEROS	63	62	74	70	64	75	69	78	177	47	56	63	63	GASTOS NO FINANCIEROS
a. GASTOS CORRIENTES	52	48	50	56	51	57	53	61	108	47	48	52	54	a. GASTOS CORRIENTES
1. Personal y Obligaciones Sociales	34	32	33	37	34	35	33	37	57	37	35	35	37	1. Personal y Obligaciones Sociales
2. Pensiones y Otras Prest. Sociales	3	3	3	5	3	3	4	3	6	4	3	3	3	2. Pensiones y Otras Prest. Sociales
3. Bienes y Servicios	12	11	13	13	13	17	15	19	43	5	7	13	14	3. Bienes y Servicios
4. Otros Gastos Corrientes	3	1	1	2	1	2	1	1	2	0	3	1	0	4. Otros Gastos Corrientes
b. GASTOS DE CAPITAL	11	14	25	13	12	18	16	18	69	0	8	11	9	b. GASTOS DE CAPITAL
1. Adquisición de Activos No Financieros	11	13	18	13	12	18	16	18	69	0	8	11	9	1. Adquisición de Activos No Financieros
2. Otros gastos de capital 2/	0	1	7	0	0	0	0	0	0	0	0	0	0	2. Otros gastos de capital

1/ Información actualizada al 30 de abril de 2016.

2/ Incluye donaciones y transferencias.

FUENTE: Ministerio de Economía y Finanzas

ELABORACIÓN: BCRP, Sucursal Huancayo. Departamento de Estudios Económicos



ANEXO 8

HUÁNUCO: EJECUCIÓN DEL PRESUPUESTO DE GASTOS DE LOS GOBIERNOS LOCALES 1/

(Millones de soles)

	2015										2016				
	ABR	MAY	JUN	JUL	AGO	SET	OCT	NOV	DIC	ENE	FEB	MAR	ABR		
GASTOS NO FINANCIEROS	34	35	37	77	43	47	54	64	142	11	37	48	43	GASTOS NO FINANCIEROS	
a. GASTOS CORRIENTES	15	17	19	22	18	19	17	21	33	8	16	19	17	a. GASTOS CORRIENTES	
1. Personal y Obligaciones Sociales	3	3	3	4	3	3	4	3	5	4	4	4	4	1. Personal y Obligaciones Sociales	
2. Pensiones y Otras Prest. Sociales	1	1	2	3	2	1	2	1	6	0	0	0	1	2. Pensiones y Otras Prest. Sociales	
3. Bienes y Servicios	10	12	12	13	12	11	11	12	22	4	11	14	12	3. Bienes y Servicios	
4. Donaciones y Transferencias	0	0	1	1	1	3	1	4	1	0	0	0	0	4. Donaciones y Transferencias	
5. Otros Gastos Corrientes	0	0	0	0	0	0	0	0	0	0	0	0	0	5. Otros Gastos Corrientes	
b. GASTOS DE CAPITAL	19	18	19	55	24	28	38	43	109	3	21	29	25	b. GASTOS DE CAPITAL	
1. Adquisición de Activos No Financieros	19	18	19	55	24	28	38	42	109	3	21	29	25	1. Adquisición de Activos No Financieros	
2. Otros gastos de capital 2/	0	0	0	1	0	0	0	0	0	0	0	0	1	2. Otros gastos de capital	

1/ Información actualizada al 30 de abril de 2016.

2/ Incluye donaciones y transferencias.

FUENTE: Ministerio de Economía y Finanzas

ELABORACIÓN: BCRP, Sucursal Huancayo. Departamento de Estudios Económicos



ANEXO 9

HUÁNUCO: MOROSIDAD 1/
(En porcentajes)

ENTIDADES FINANCIERAS	2 015										2 016			ENTIDADES FINANCIERAS
	MAR	ABR	MAY	JUN	JUL	AGO	SET	OCT	NOV	DIC	ENE	FEB	MAR	
I. BANCA MÚLTIPLE	3,6	4,0	4,1	4,3	4,5	4,7	4,3	4,4	6,2	6,0	6,2	5,9	5,7	I. BANCA MÚLTIPLE
II. INSTITUCIONES NO BANCARIAS														II. INSTITUCIONES NO BANCARIAS
Financieras	4,6	4,6	4,5	4,6	4,8	4,7	4,9	4,8	4,7	4,6	4,6	4,9	5,0	Financieras
Cajas Municipales	5,9	6,1	6,2	5,6	4,8	5,0	5,0	5,0	5,0	3,9	4,3	4,5	4,4	Cajas Municipales
Cajas Rurales	31,8	36,0	36,0	34,5	36,6	42,7	-	-	-	-	-	-	-	Cajas Rurales
EDPYMEs	4,3	4,7	4,0	4,2	4,0	4,2	4,2	4,2	3,4	3,6	3,9	4,1	4,5	EDPYMEs
III. ENTIDADES ESTATALES														III. ENTIDADES ESTATALES
Banco de la Nación 2/	1,1	1,1	1,1	1,2	1,3	1,5	1,5	1,4	1,5	1,5	1,3	1,4	1,4	Banco de la Nación 2/
Agrobanco 3/	3,2	3,2	3,4	3,3	3,3	3,1	2,8	3,4	2,8	2,4	2,2	2,1	1,6	Agrobanco 3/
TOTAL	4,1	4,3	4,4	4,4	4,3	4,5	4,3	4,4	5,2	4,9	5,1	5,0	4,8	TOTAL

1/ Cifras preliminares.

2/ Sólo considera los créditos de consumo e hipotecario.

3/ No considera los créditos a las demás empresas del sector.

FUENTE: Superintendencia de Banca, Seguros y AFP

ELABORACIÓN: BCRP, Sucursal Huancayo. Departamento de Estudios Económicos