BANCO CENTRAL DE RESERVA DEL PERÚ

SUCURSAL HUANCAYO

HUÁNUCO: Síntesis de Actividad Económica
Marzo 2016[1]

Departamento de Estudios Económicos

El Banco Central de Reserva del Perú (BCRP) ha considerado presentar un conjunto de indicadores sectoriales de actividad económica con la finalidad de poder realizar el seguimiento del desempeño de la economía departamental. Para el sector real, se ha utilizado el Valor Bruto de Producción a precios del año 2007 para los sectores disponibles. Cabe señalar que a partir de enero 2014, el Instituto Nacional de Estadística (INEI) ha realizado el cambio de año base (de 1994 a 2007) para la construcción del Producto Bruto Interno (PBI) nacional, estando en elaboración la desagregación departamental. En la medida que se publique referida información, el BCRP volvería a elaborar para cada departamento un indicador agregado de actividad económica.

[1] En el presente informe participaron Francisco Callupe Casaño y Joel Jovani Turco Quinto.

ÍNDICE

Página

RESUMEN EJECUTIVO **3**

I. ACTIVIDAD PRODUCTIVA **5**

1. Actividad primaria 5
   - 1.1 Sector agropecuario 5
   - 1.2 Sector minería 7
2. Otros indicadores sectoriales 8
   - 2.1 Sector construcción 8
   - 2.2 Arribos a los establecimientos de hospedaje 8

II. SECTOR EXTERNO **9**

1. Exportaciones 9

III. CRÉDITOS Y DEPÓSITOS **10**

1. Créditos 10
2. Depósitos 12

IV. EJECUCIÓN DEL PRESUPUESTO DE GASTOS DEL GOBIERNO GENERAL **13**

1. Ejecución del Presupuesto de Gastos Corrientes del Gobierno General 13
2. Ejecución del Presupuesto de Inversiones del Gobierno General 14

V. ANEXOS **16**

RESUMEN EJECUTIVO

Principales hechos de importancia

- En marzo, el **sector minero** se incrementó en 13,9 por ciento interanual, sumando diez meses de resultados positivos, debido a la mayor producción de plomo, zinc y plata. De forma contraria, la producción **agropecuaria** se redujo en 10,8 por ciento interanual, ante los resultados negativos de los sub sectores agrícola (-12,2 por ciento) y pecuario (-6,0 por ciento).

- En cuanto a los **otros indicadores de actividad económica**, destacó en marzo, el incremento del crédito directo total (11,5 por ciento); crédito de consumo (9,4 por ciento); y los arribos a establecimientos de hospedaje (19,4 por ciento).

Actividad primaria

- El **sector agropecuario** decreció en 10,8 por ciento interanual durante marzo, justificado por el decrecimiento de las actividades agrícola (-12,2 por ciento) y pecuaria (-6,0 por ciento); en el primer caso, sustentado por papa, zapallo, arveja grano verde, maíz choclo, zanahoria, arroz cáscara, café y cacao; y en el segundo, por la menor oferta de lana, fibra de alpaca, además de carnes de, porcino, vacuno, caprino, llama y ovino. Entre enero y marzo, disminuyó en 8,4 por ciento, sustentado por la menor oferta de las actividades agrícola (-10,8 por ciento) y pecuaria (-0,7 por ciento).

- La **actividad minera** se incrementó en 13,9 por ciento durante marzo, sumando diez meses de continuo crecimiento, ante la mayor producción de plomo (32,9 por ciento), zinc (6,9 por ciento) y plata (13,7 por ciento). Entre enero y marzo, se expandió en 14,4 por ciento, influenciado por la mayor producción de concentrados mineros de cobre (13,1 por ciento), plomo (20,9 por ciento), zinc (12,0 por ciento) y plata (12,5 por ciento).

Otros indicadores de actividad económica

- Los **despachos de cemento** en Huánuco, a cargo de la empresa UNACEM (plantas Condorcocha y Atocongo, con las marcas Cemento Andino y Sol, respectivamente), disminuyeron en 16,5 por ciento, asociado a la reducción de la inversión privada, toda vez que se viene finalizando la construcción de la Central Hidroeléctrica Chaglla. Entre enero y marzo, decrecieron en 21,3 por ciento comparado a similar periodo de 2015.

- Los **arribos a los establecimientos de hospedaje** se incrementaron por once meses consecutivos, creciendo en marzo en 19,4 por ciento interanual, explicados por la mayor afluencia de visitantes nacionales (19,3 por ciento) y extranjeros (38,0 por ciento). Entre enero y marzo, los arribos (190,7 miles) se incrementaron en 15,8 por ciento, explicados por la mayor afluencia de visitantes nacionales (15,7 por ciento) y extranjeros (58,4 por ciento).

- El **crédito directo total** en la región (S/ 1 492 millones) creció en 11,5 por ciento interanual en marzo, influenciado por los mayores montos colocados por la Banca Múltiple, Agrobanco, Banco de la Nación, Cajas Municipales, Financieras y Edpymes. Según tipo, aumentaron en los orientados a **consumo** (9,4 por ciento) y a **empresas** (16,4 por ciento).

- La **inversión pública** del mes (S/ 54 millones) decreció en 24,5 por ciento interanual, ante los menores montos devengados en los gobiernos, Nacional y Regional. Entre enero y marzo, sumó S/ 105 millones, lo que representó una reducción de 8,7 por ciento respecto a similar periodo de 2015. Los tres proyectos con mayor monto devengado fueron: "Sistema Eléctrico Rural Huánuco - Panao V Etapa", con un gasto acumulado de S/ 3,9 millones, a cargo del Gobierno Nacional; "Instalación de servicio de esparcimiento y boulevard en el Malecón Huertas, distrito de Ambo", con un gasto de S/ 3,9 millones, a cargo del Gobierno Regional; y "Creación de servicios tecnológicos para las cadenas productivas del café, cacao y frutas del sector agroindustrial en la zona de Santa Lucia, provincias de Leoncio Prado y Ambo", con un gasto de S/ 3,7 millones, a cargo del Gobierno Nacional.

CUADRO N° 1
OTROS INDICADORES DE ACTIVIDAD ECONÓMICA
(Variación % respecto a similar mes del año anterior)

	Oct.15	Nov.15	Dic.15	Ene.16	Feb.16	Mar.16
Despachos de cemento 1/	-5,3	-20,5	-20,4	-26,7	-20,3	-16,5
Arribos a los establecimientos de hospedaje	19,1	4,4	7,6	17,2	10,8	19,4
Crédito total 2/	10,1	10,0	10,6	11,0	11,2	11,5
Crédito de consumo 2/	17,3	16,8	16,5	15,7	9,3	9,4
Crédito hipotecario 2/	4,7	2,4	1,2	0,1	-11,7	-10,1
Inversión pública 1/	-19,7	-26,1	23,5	14,7	18,8	-24,5

1/ En términos reales.
2/ En términos nominales.
Fuentes: BCRP - Sucursal Huancayo, UNACEM, MINCETUR, MTPE, SBS y MEF.

I. ACTIVIDAD PRODUCTIVA

1. Actividad primaria

1.1 Sector agropecuario

- La actividad agropecuaria registró un resultado negativo al decrecer 10,8 por ciento interanual durante marzo, justificado por la reducción de los sub sector agrícola (-12,2 por ciento) y pecuario (-6,0 por ciento); asimismo, entre enero y marzo, disminuyó en 8,4 por ciento, sustentado por la menor oferta de las actividades agrícola (-10,8 por ciento) y pecuaria (-0,7 por ciento).

CUADRO N° 2
SECTOR AGROPECUARIO 1/
(Miles de toneladas)

Subsectores	Estructura Porcentual 2013 /2	Marzo			Enero - Marzo		
		2 015	2 016	Var.%	2 015	2 016	Var.%
AGRÍCOLA	**73,1**			**-12,2**			**-10,8**
Orientada al mercado interno 2/	**67,8**			**-16,0**			**-13,4**
Papa Blanca	18,9	38,6	27,9	-27,8	114,9	83,8	-27,1
Plátano	5,3	17,3	17,5	0,7	51,8	52,6	1,4
Papa Amarilla+Color	25,0	19,4	14,0	-27,9	50,9	41,7	-18,1
Yuca	1,9	5,0	5,2	3,4	13,3	13,7	2,7
Arroz Cáscara	2,4	4,2	4,0	-4,3	10,9	10,2	-6,7
Olluco	1,0	2,8	3,4	23,4	8,4	7,6	-9,3
Zapallo	0,5	3,6	1,9	-46,6	6,0	3,7	-37,6
Piña	0,5	0,7	0,8	16,0	2,2	2,6	15,5
Orientada al mercado externo y agroindustria 2/	**5,4**			**14,2**			**8,4**
Maíz A. Duro	2,3	7,3	6,5	-11,0	19,8	17,3	-12,6
Cacao	1,4	0,4	0,5	25,7	1,1	1,3	24,8
Café	1,4	0,4	0,6	67,5	0,7	1,2	62,4
PECUARIO	**26,9**			**-6,0**			**-0,7**
Carne de vacuno 3/	14,1	1,3	1,2	-6,4	4,0	4,0	-1,1
Carne de ave 3/	0,6	0,1	0,1	21,5	0,3	0,4	28,2
Carne de ovino 3/	1,4	0,1	0,1	-0,8	0,4	0,4	0,4
Leche	3,4	3,9	4,0	2,1	11,6	11,7	1,3
SECTOR AGROPECUARIO	**100,0**			**-10,8**			**-8,4**

1/ Cifras preliminares
2/ A precios de 2007
3/ Peso neto
Fuente: Ministerio de Agricultura y Riego
Elaboración: BCRP, Sucursal Huancayo. Departamento de Estudios Económicos

- En marzo, el decrecimiento de 12,2 por ciento en el sub sector agrícola se sustentó en la menor oferta con destino al mercado interno (-16,0 por ciento), no obstante el crecimiento en el destinado al mercado externo y agroindustria (14,2 por ciento); explicado en el primer caso, por las reducciones en la producción de papa (blanca y amarilla), zapallo, arveja grano verde, maíz choclo, zanahoria y arroz cáscara; y en el segundo, se incrementó por café y cacao. Respecto a la menor producción de papa (blanca y amarilla), se debió a la reducción de siembras, ante el registro de menores lluvias en las provincias de Ambo, Huánuco y Yarowilca; en café, se incrementó por haber ingresado mayores áreas de crecimiento a producción; y en cacao, por la favorable demanda y ampliación de hectáreas en producción. Entre enero y marzo, la parte agrícola decreció en 10,8 por ciento, influenciado por la menor oferta al mercado interno (-13,4 por ciento), contrarrestado parcialmente por el incremento del dirigido al mercado externo y agroindustria (8,4 por ciento); en el primer caso, por la reducción en papa (blanca y amarilla), zapallo, arveja grano verde, zanahoria, olluco y arroz cáscara; mientras que en el segundo, aumentó por la mayor producción de café y cacao.

- La producción pecuaria decreció en 6,0 por ciento en el mes, ante la menor oferta de lana, fibra de alpaca, además de carnes de, porcino, vacuno, caprino, llama y ovino. Entre enero y marzo, se redujo ligeramente en 0,7 por ciento, destacando la menor oferta de lana, huevo, fibra de alpaca, además de carnes de, porcino, vacuno, llama y caprino, entre los principales.

- La mayor actividad ganadera se localiza en la provincia de Puerto Inca, favorecida por la disponibilidad de pastos, adquiriendo significancia la producción de carne de vacuno, llegando a representar, entre enero y marzo, el 47 por ciento del Valor Bruto de Producción (VBP) pecuario, seguido de leche (17 por ciento) y carne de porcino (9 por ciento). La producción de carne de vacuno se destina a los mercados local y regional.

- En cuanto al avance de las siembras, correspondiente a la actual campaña agrícola (2015-2016), se instalaron 91 167 hectáreas, inferior en 14 607 hectáreas (-13,8 por ciento) respecto a su similar de la campaña anterior (2014-2015), debido a la reducción de instalaciones de cultivos transitorios (13 494 hectáreas o 13,8 por ciento menos) y permanentes (1 113 hectáreas o 14,2 por ciento menos). En cultivos transitorios, se explicó por disminuciones en maíz amiláceo, papa, trigo, maíz amarillo duro, cebada grano, frijol grano seco, yuca y haba grano seco; en papa y maíz amiláceo, sustentados por las menores lluvias en las zonas productoras de las provincias de Huánuco, Pachitea, Dos de Mayo y Ambo. Respecto a cultivos permanentes, se redujo por menores siembras de pasto braquearia, plátano y cacao.

CUADRO N° 3
SUPERFICIE SEMBRADA 1/
(Hectáreas)

	Campaña Agrícola 2/		Variación	
	2014-2015	2015-2016	Absoluta	Porcentual
Cultivos Transitorios	**97 940**	**84 447**	**-13 494**	**-13,8**
Maíz Amiláceo	15 339	13 841	-1 498	-9,8
Papa Blanca	14 212	13 061	-1 151	-8,1
Papa Amarilla+Color	10 441	9 457	-984	-9,4
Maíz A. Duro	10 250	8 289	-1 961	-19,1
Trigo	10 347	8 000	-2 347	-22,7
Cebada Grano	6 940	6 064	-875	-12,6
Arroz Cáscara	5 779	5 875	96	1,7
Frijol Grano Seco	4 512	3 561	-952	-21,1
Yuca	3 350	3 227	-124	-3,7
Haba Grano Seco	3 700	3 071	-630	-17,0
Otros	13 072	10 002	-3 070	-23,5
Cultivos Permanentes	**7 833**	**6 720**	**-1 113**	**-14,2**
Pasto Braquearia	5 208	4 350	-858	-16,5
Avena Forrajera	910	921	11	1,2
Café	183	482	299	163,4
Cacao	1 009	448	-561	-55,6
Plátano	190	134	-56	-29,5
Otros	334	386	52	15,6
TOTAL	**105 774**	**91 167**	**-14 607**	**-13,8**

1/ Cifras preliminares
2/ De agosto a marzo
Fuente: Dirección Regional de Agricultura - Huánuco
Elaboración: BCRP, Sucursal Huancayo. Departamento de Estudios Económicos

1.2 Sector minería

- La actividad minera se incrementó en 13,9 por ciento durante marzo, sumando diez meses de continuo crecimiento, ante la mayor producción de plomo (32,9 por ciento), zinc (6,9 por ciento) y plata (13,7 por ciento), contrarrestado parcialmente por la menor producción de cobre (-4,7 por ciento).

- Entre enero y marzo, se expandió en 14,4 por ciento, influenciado por la mayor producción de concentrados mineros de cobre (13,1 por ciento), plomo (20,9 por ciento), zinc (12,0 por ciento) y plata (12,5 por ciento). En el acumulado, a precios de 2007, la producción de zinc representó el 50 por ciento del VBP minero acumulado, seguido por plomo (26 por ciento), plata (18 por ciento) y cobre (5 por ciento).

- La producción del departamento se concentra en la minera Raura, ubicada en la cumbre de la Cordillera Occidental, entre los departamentos de Huánuco (provincia de Lauricocha, distrito de San Miguel de Cauri) y Lima (provincia de Oyón).

CUADRO N° 4
SECTOR MINERÍA 1/
(Variación % real respecto a similar periodo del año anterior)

	Estructura Porcentual 2013 2/	Marzo			Enero - Marzo		
		2 015	2 016	Var. %	2 015	2 016	Var. %
Cobre (TMF)	16,3	130	124	-4,7	355	402	13,1
Plomo (TMF)	17,5	1 717	2 281	32,9	4 911	5 938	20,9
Zinc (TMF)	46,0	2 861	3 058	6,9	8 330	9 332	12,0
Plata (Kg.f)	20,2	5 745	6 530	13,7	16 694	18 784	12,5
TOTAL 1/				**13,9**			**14,4**

1/ Cifras preliminares.
2/ A precios de 2007.
Fuente: Ministerio de Energía y Minas.
Elaboración: BCRP, Sucursal Huancayo. Departamento de Estudios Económicos.

GRÁFICO N° 1
CRECIMIENTO DE LA PRODUCCIÓN MINERA
(Variación % real respecto a similar mes del año anterior)

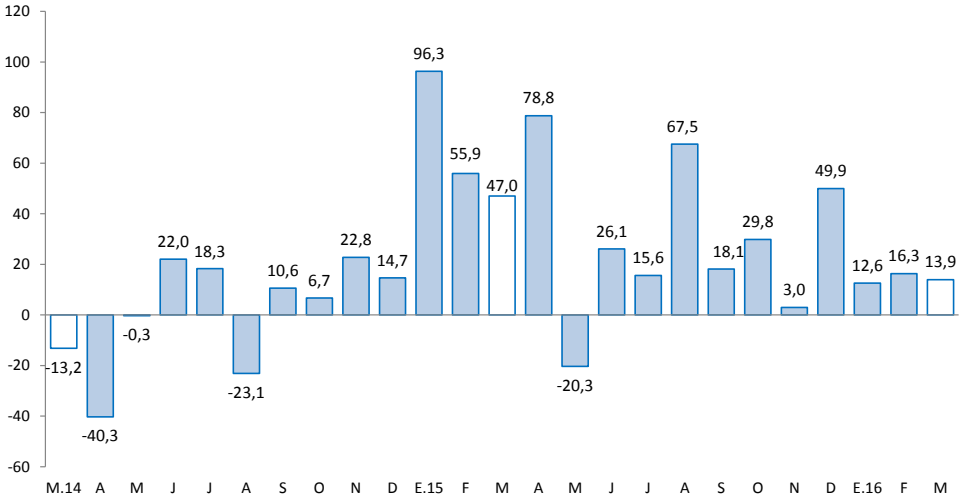

Fuente: MINEM.
Elaboración: BCRP, Sucursal Huancayo, Departamento de Estudios Económicos.

2. Otros indicadores sectoriales

2.1 Sector construcción

- Los despachos de cemento, a cargo de la empresa UNACEM (plantas Condorcocha y Atocongo, con las marcas Cemento Andino y Sol, respectivamente), decrecieron por noveno mes consecutivo, luego de incrementarse en 21,6 por ciento en junio pasado. En marzo, disminuyó en 16,5 por ciento, debido a la reducción de la inversión privada, toda vez que se viene finalizando la construcción de la Central Hidroeléctrica Chaglla.

- Entre enero y marzo, los despachos decrecieron en 21,3 por ciento comparado a similar periodo de 2015, influenciado por una menor demanda, principalmente por la finalización de la construcción de la Central Hidroeléctrica Chaglla. Esta hidroeléctrica viene siendo desarrollado por la empresa Odebrecht, con una inversión de US$ 1 247 millones. Actualmente se encuentra en la etapa de embalse, y se espera que el inicio de operaciones sea a fines de junio de este año.

GRÁFICO N° 2
CRECIMIENTO DE LOS DESPACHOS DE CEMENTO
(Variación % real respecto a similar mes del año anterior)

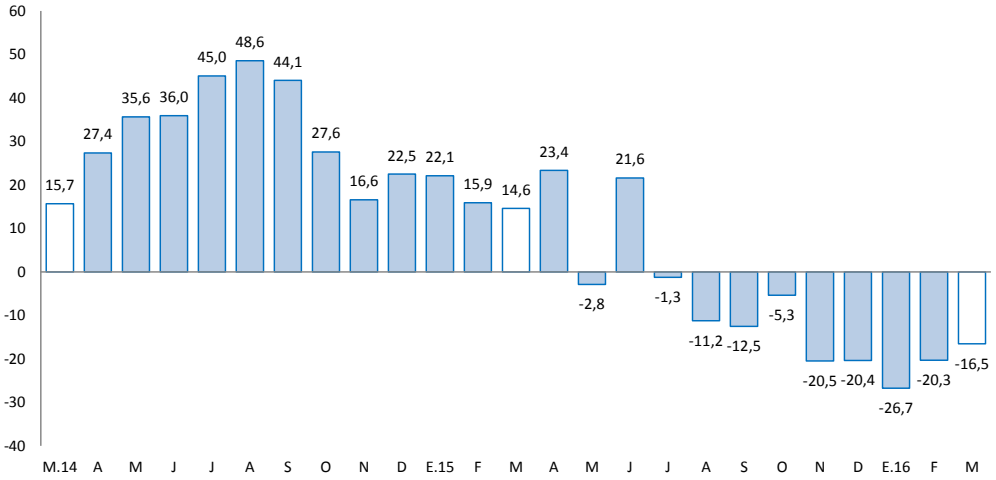

Fuente: UNACEM (Plantas Condorcocha y Atocongo).

2.2 Arribos a los establecimientos de hospedaje

- En marzo, el número de arribos a los establecimientos de hospedaje (66,4 miles) se incrementó en 19,4 por ciento interanual, asociado a la mayor afluencia de visitantes nacionales (19,3 por ciento) y extranjeros (38,0 por ciento). Entre enero y marzo, los arribos (190,7 miles) se incrementaron en 15,8 por ciento respecto a similar periodo de 2015, explicado por la mayor afluencia de visitantes nacionales (15,7 por ciento) y extranjeros (58,4 por ciento). De los atractivos turísticos registrados en Huánuco, sobresale Kotosh, donde se encuentra el “Templo de las Manos Cruzadas”, mientras que Tingo María cuenta con la “Cueva de las Lechuzas”, la “Cueva de las Pavas” y la “Bella Durmiente”.

- Del total de arribos entre enero y marzo, el 99,5 por ciento fueron nacionales, de los cuales el 54 por ciento procedió del propio departamento, seguido de Lima Metropolitana (18 por ciento), Ucayali (7 por ciento), Pasco (5 por ciento), Lima Provincias (5 por ciento), San Martín (3 por ciento) y Junín (3 por ciento). Asimismo, del total de visitantes extranjeros, el 21 por ciento procedió de Alemania, seguido de Canadá (20 por ciento), Estados Unidos (11 por ciento), España (9 por ciento), Chile (6 por ciento), Francia (6 por ciento) y Colombia (6 por ciento), entre los principales.

GRÁFICO N° 3
CRECIMIENTO DE ARRIBOS A ESTABLECIMIENTOS DE HOSPEDAJE
(Variación %)

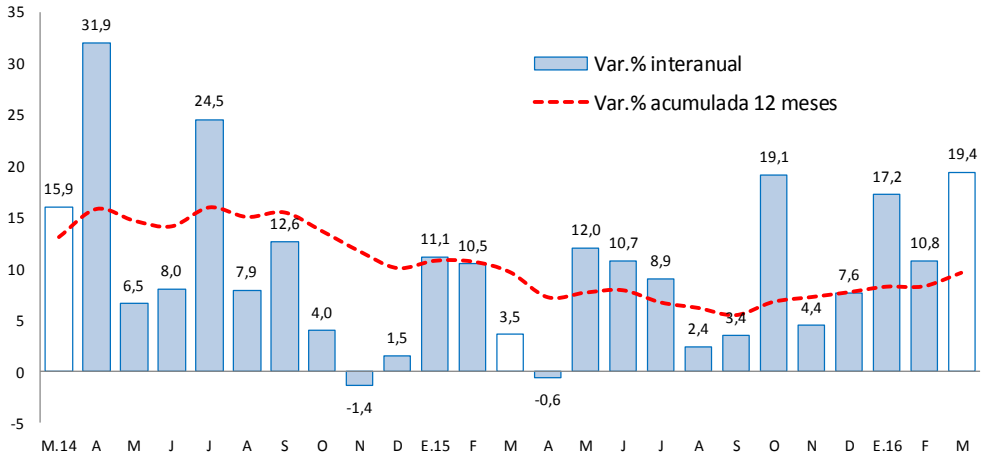

Fuente: Encuesta Mensual a Establecimientos de Hospedaje Temporal – MINCETUR.

II. SECTOR EXTERNO

1. Exportaciones

- Las exportaciones de Huánuco totalizaron US$ 6 millones en marzo, inferior en US$ 5 millones (-43,2 por ciento) respecto a similar mes de 2015, explicado por los menores envíos de productos tradicionales en US$ 5 millones (-45,5 por ciento), no obstante el incremento de los no tradicionales en US$ 18 miles (3,7 por ciento). Las menores ventas de **productos tradicionales** se explicaron principalmente por productos mineros (US$ 5 millones menos), ante la reducción de ventas de plomo y zinc. Respecto a los **no tradicionales**, el incremento se relacionó a mayores envíos de productos agropecuarios, principalmente de cacao y sus derivados.

CUADRO Nº 6
EXPORTACIONES POR GRUPO DE PRODUCTOS 1/
(Valor FOB en millones de US$)

	Estructura % 2 013	Marzo			Enero - Marzo		
		2 015	2 016	Var. %	2 015	2 016	Var. %
Productos Tradicionales	**90,2**	**10**	**5**	**-45,5**	**21**	**33**	**59,2**
Agrícolas	2,3	0	0	-	0	0	-
Mineros	87,9	10	5	-45,5	21	33	58,0
Productos No Tradicionales	**9,8**	**0**	**1**	**3,7**	**2**	**2**	**12,7**
Agropecuarios	9,7	0	1	3,7	2	2	9,7
Pesqueros	0,0	0	0	-	0	0	-
Textil	0,0	0	0	-	0	0	-
Maderas y papeles, y sus manuf.	0,0	0	0	-	0	0	-
Quìmicos	0,0	0	0	-	0	0	-
Minerales no metálicos	0,0	0	0	-	0	0	-
Sidero-Metalúrgico y joyerías	0,0	0	0	-	0	0	-
Metal-Mecánicos	0,0	0	0	-	0	0	-
Resto de otros no tradicionales	0,1	0	0	-	0	0	-100,0
Total Exportaciones	**100**	**11**	**6**	**-43,2**	**22**	**35**	**55,7**

1/ Cifras Preliminares
Fuente: SUNAT.
Elaboración: BCRP, Sucursal Huancayo. Departamento de Estudios Económicos.

- Entre enero y marzo, las ventas totalizaron US$ 35 millones, mayor en US$ 12,5 millones (55,7 por ciento) respecto a similar periodo de 2015, explicado por el incremento en los envíos de productos tradicionales en US$ 12 millones (59,2 por ciento), además de los no tradicionales en US$ 215 miles (12,7 por ciento). Respecto al crecimiento de los **tradicionales**, que significaron el 94,5 por ciento del total, se debió a las mayores ventas de productos mineros (US$ 12 millones o 58,0 por ciento más), principalmente de concentrados de cobre y plomo; mientras que en los **no tradicionales**, se justificó por el incremento de envíos de productos agropecuarios en US$ 164 miles.

- Los mayores envíos se destinaron a China (58,1 por ciento), Corea del Sur (19,9 por ciento), Canadá (16,0 por ciento) e Italia (2,7por ciento); mientras que según productos, las mayores ventas fueron de concentrados de, cobre (51,9 por ciento), plomo (34,9 por ciento) y zinc (7,0 por ciento), además de café (0,7 por ciento), y cacao y sus derivados (5,0 por ciento).

III. CRÉDITOS Y DEPÓSITOS [2]

1. Créditos

- Los créditos en Huánuco, al término de marzo, sumaron S/ 1 492 millones, incrementándose en 11,5 por ciento comparado a marzo 2015, y en 1,7 por ciento respecto al mes previo. Respecto a marzo 2015, se explicó por los mayores montos otorgados a empresas (16,4 por ciento) y personas (4,3 por ciento), destacando en el segundo caso el incremento observado en créditos para consumo (9,3 por ciento); en tanto que los créditos hipotecarios cayeron en 10,1 por ciento. En los créditos orientados al segmento empresarial, destacó los montos otorgados por Agrobanco (cacao, plátano), Banca Múltiple, Edpymes y Financieras; mientras que el incremento en créditos de consumo se relacionó al Banco de la Nación, Banca Múltiple, Cajas Municipales, Edpymes y Financieras. En cuanto a los créditos hipotecarios, el resultado negativo fue influenciado por los menores montos otorgados por la Banca Múltiple. En cuanto a la composición, el 62,5 por ciento se dirigió al segmento empresarial, el 29,0 por ciento para consumo y el 8,5 por ciento restante al sector hipotecario.

CUADRO Nº 7
HUÁNUCO: CRÉDITOS
(Saldos en millones de soles)

	Saldos en millones de soles		Tasas de crecimiento (%)	
	feb-16	mar-16	Mes	12 Meses
Banco de la Nación 1/	**90**	**91**	**0,5**	**9,0**
Agrobanco 2/	**61**	**71**	**16,2**	**77,2**
Banca Múltiple	**792**	**799**	**1,0**	**5,7**
Instituciones No Bancarias	**523**	**531**	**1,4**	**15,8**
Financieras	172	175	1,8	17,9
Cajas Municipales	333	337	1,2	14,6
Cajas Rurales	0	0	-	-100,0
Edpymes	19	20	2,7	22,7
Total	**1 466**	**1 492**	**1,7**	**11,5**
Empresas	**913**	**932**	**2,1**	**16,4**
Personas	**553**	**559**	**1,2**	**4,3**
Consumo	428	433	1,3	9,4
Hipotecario	125	126	0,9	-10,1
En MN	1 392	1 416	1,8	14,8
En ME	75	75	1,1	-27,3

1/ Considera sólo los créditos de consumo e hipotecario.
2/ No considera los créditos a las demás empresas del sistema financiero.
Fuente: Superintendencia de Banca, Seguros y AFP
Elaboración: BCRP, Sucursal Huancayo. Departamento de Estudios Económicos

[2] Se presentan los saldos de los créditos y depósitos al cierre de operaciones de marzo de 2016. Cabe destacar que los saldos de las cuentas expresadas en moneda extranjera se valúan al tipo de cambio constante de diciembre de 2015 (S/ 3,41 por dólar), a fin de aislar el efecto de la valuación cambiaria sobre los saldos en dicha moneda.

- Por **tipo de moneda**, los créditos estuvieron conformados en un 94,9 por ciento por moneda nacional y en 5,1 por ciento en moneda extranjera, registrándose una tasa de dolarización de 5,1 por ciento. Respecto de marzo 2015 y del mes previo, aumentaron los saldos en moneda nacional (14,8 por ciento y 1,8 por ciento, respectivamente); y disminuyeron en moneda extranjera sólo respecto de marzo 2015 (-27,3 por ciento). Los saldos en moneda extranjera (US$ 22 millones), calculados a un tipo de cambio contable disminuyeron en 21,9 por ciento respecto de marzo 2015 (-27,3 por ciento con tipo de cambio fijo).

GRÁFICO Nº 5
HUÁNUCO: CRECIMIENTO DEL CRÉDITO DIRECTO
(Variación % respecto a similar mes del año anterior)

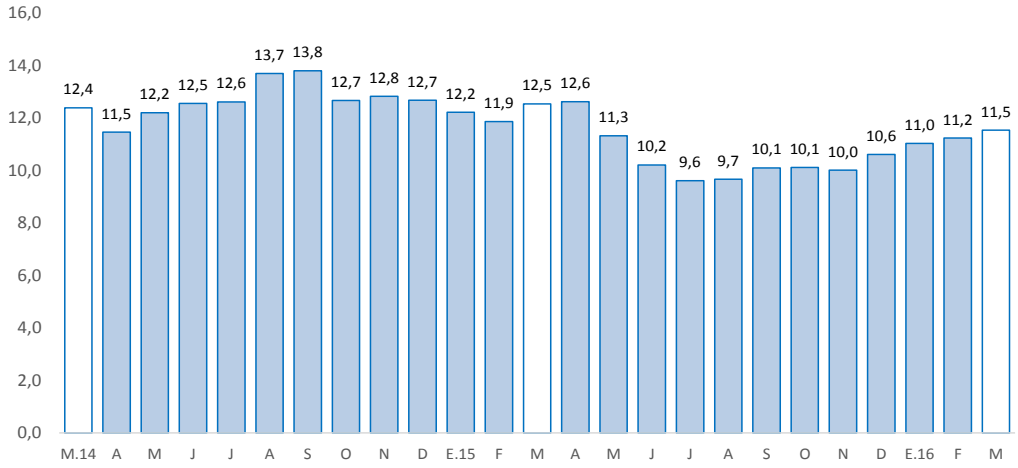

Fuente: Superintendencia de Banca, Seguros y AFP.
Elaboración: BCRP, Sucursal Huancayo. Departamento de Estudios Económicos.

- En cuanto a la **morosidad,** al mes de febrero 2016, fue 5,0 por ciento, mayor en 0,8 de punto porcentual respecto a su similar del año pasado; y menor en 0,1 de punto porcentual comparado al mes previo.

GRÁFICO Nº 6
HUÁNUCO: TASA DE MOROSIDAD 1/ 2/
(Porcentaje)

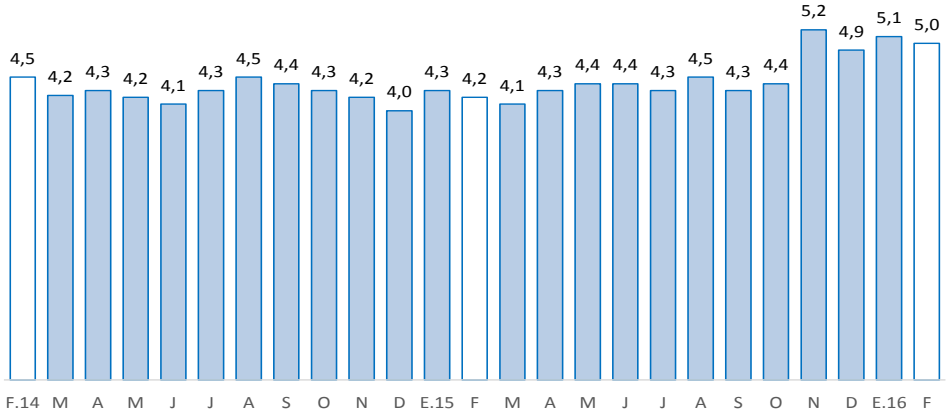

1/ Morosidad = (créditos vencidos + créditos en cobranza judicial) / colocaciones brutas.
2/ Preliminar
Fuente: Superintendencia de Banca, Seguros y AFP.
Elaboración: BCRP, Sucursal Huancayo. Departamento de Estudios Económicos.

2. Depósitos

- Los depósitos, que totalizaron S/ 875 millones, crecieron en 7,1 por ciento respecto de marzo 2015, y disminuyeron en 1,4 por ciento comparado al mes previo. El incremento interanual se debió a mayores depósitos a la vista (10,5 por ciento) y en ahorro (10,0 por ciento), principalmente en la Banca Múltiple y las Empresas Financieras. Según su composición, los depósitos en ahorro concentraron el 47,4 por ciento del total, seguido por los depósitos a la vista (34,1 por ciento) y a plazo (18,5 por ciento).

CUADRO Nº 8
HUÁNUCO: DEPÓSITOS
(Saldos en millones de soles)

	Saldos en millones de soles		Tasas de crecimiento (%)	
	feb-16	mar-16	Mes	12 Meses
Banco de la Nación	**331**	**318**	**-3,8**	**13,0**
Banca Múltiple	**454**	**455**	**0,2**	**3,2**
Instituciones No Bancarias	**102**	**101**	**-0,7**	**7,6**
Financieras	11	11	-0,3	33,9
Cajas Municipales	91	91	-0,7	5,3
Cajas Rurales	0	0	-	-100,0
TOTAL	**888**	**875**	**-1,4**	**7,1**
Vista	307	298	-2,8	10,5
Ahorro	422	414	-1,8	10,0
A plazo	158	162	2,3	-4,7
En MN	769	753	-2,1	6,7
En ME	119	122	2,9	9,9

Fuente: Superintendencia de Banca, Seguros y AFP
Elaboración: BCRP, Sucursal Huancayo. Departamento de Estudios Económicos

GRÁFICO Nº 7
HUÁNUCO: CRECIMIENTO DE LOS DEPÓSITOS
(Variación % respecto a similar mes del año anterior)

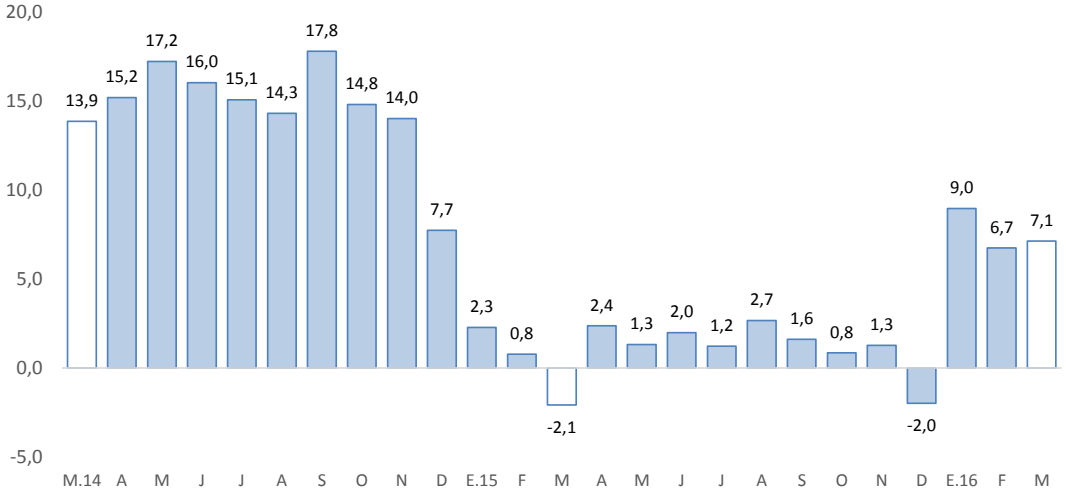

Fuente: SBS y AFP.
Elaboración: BCRP-Sucursal Huancayo.

- Por **institución**, en el mes, destacó la Banca Múltiple con una participación de 52,0 por ciento de los depósitos; seguido del Banco de la Nación (36,4 por ciento) y las empresas no bancarias (11,6 por ciento).

- Por **tipo de moneda**, los depósitos estuvieron conformados en un 86,0 por ciento por moneda nacional y en 14,0 por ciento por moneda extranjera, registrándose una tasa de dolarización de 14,0 por ciento. Comparado a marzo 2015, crecieron los depósitos en moneda nacional (6,7 por ciento) y en moneda extranjera (9,9 por ciento); en tanto que decrecieron respecto al mes previo en moneda nacional (-2,1 por ciento). Los saldos en moneda extranjera sumaron US$ 36 millones, los que calculados con un tipo de cambio contable aumentaron en 18,1 por ciento respecto de marzo 2015 (sólo 9,9 por ciento con tipo de cambio fijo).

IV. EJECUCIÓN DEL PRESUPUESTO DE GASTOS DEL GOBIERNO GENERAL

1. Ejecución del Presupuesto de Gastos Corrientes del Gobierno General

- La ejecución presupuestal del gasto corriente no financiero, neto de transferencias intergubernamentales, sumó en el mes S/ 139 millones, lo que significó un incremento de S/ 32 millones (24,0 por ciento) respecto de similar mes del año anterior, influenciado por todos los niveles de gobierno. Los incrementos en los gobiernos, Nacional (34,7 por ciento) y Regional (19,2 por ciento), se debió a mayores remuneraciones, y compra de bienes y servicios; mientras que en las municipalidades (5,5 por ciento), por transferencias, y compra de bienes y servicios.

- Entre enero y marzo, sumó S/ 353 millones, superior en 10,1 por ciento (S/ 46 millones más) respecto a similar periodo de 2015, influenciado por todos los niveles de gobierno. En el Gobierno Nacional (0,7 por ciento), sustentado en mayores transferencias; en el Gobierno Regional (17,2 por ciento), por remuneraciones, y compra de bienes y servicios; mientras que en las municipalidades (29,2 por ciento), por remuneraciones, transferencias, y compra de bienes y servicios.

- En el avance, el 46,4 por ciento del gasto se concentró en el Gobierno Nacional, seguido del Gobierno Regional (41,5 por ciento) y las municipalidades (12,1 por ciento).

CUADRO Nº 9
EJECUCIÓN DEL PRESUPUESTO DE GASTOS CORRIENTES /1 /2
(Millones de soles)

	Marzo			Enero - Marzo		
	2 015	2 016	Var.% real	2 015	2 016	Var.% real
Gobierno Nacional	49	68	34,7	156	164	0,7
Gobierno Regional	42	52	19,2	120	146	17,2
Gobiernos locales	17	19	5,5	32	43	29,2
Total	**107**	**139**	**24,0**	**307**	**353**	**10,1**

1/ Información actualizada al 31 de marzo de 2016.

2/ Neto de transferencias intergubernamentales. Comprende pensiones y otros gastos corrientes.

Fuente: Ministerio de Economía y Finanzas

Elaboración: BCRP, Sucursal Huancayo. Departamento de Estudios Económicos

2. Ejecución del Presupuesto de Inversiones del Gobierno General

- La inversión pública en Huánuco totalizó S/ 54 millones en marzo, menor en S/ 15 millones (-24,5 por ciento en términos reales) respecto a similar mes de 2015, influenciado por los gobiernos, Nacional (-19,0 por ciento) y Regional (-59,3 por ciento); explicado en el primer caso, por las menores inversiones en los sectores educación y agropecuario; y en el segundo, por energía, transporte, saneamiento, salud y educación. El resultado del mes se contrarrestó parcialmente por las mayores inversiones en los municipios (6,9 por ciento), ante los mayores devengados en los rubros de transporte y saneamiento.

- Entre enero y marzo, acumuló S/ 105 millones, menor en 8,7 por ciento en términos reales respecto a similar periodo de 2015, influenciado por los gobiernos, Nacional (-15,2 por ciento) y Regional (-58,0 por ciento); explicado en el primer caso, por las menores inversiones en los sectores educación y agropecuario; mientras que en el segundo, por energía, transporte, saneamiento, salud y educación. El resultado del mes se contrarrestó parcialmente por las mayores inversiones en los municipios (71,9 por ciento), ante los mayores devengados en los rubros de transporte, saneamiento, cultura y deporte.

CUADRO Nº 10
EJECUCIÓN DEL PRESUPUESTO DE INVERSIONES 1/ 2/
(Millones de soles)

	Marzo			Enero - Marzo		
	2 015	2 016	Var.% real	2 015	2 016	Var.% real
Gobierno Nacional	16	14	-19,0	36	32	-15,2
Gobierno Regional	26	11	-59,3	44	19	-58,0
Gobiernos locales	26	29	6,9	30	54	71,9
Total	**69**	**54**	**-24,5**	**110**	**105**	**-8,7**

1/ Información actualizada al 31 de marzo de 2016.
2/ Comprende la adquisición de activos no financieros
Fuente: Ministerio de Economía y Finanzas
Elaboración: BCRP, Sucursal Huancayo. Departamento de Estudios Económicos.

GRÁFICO Nº 8
CRECIMIENTO DE LA EJECUCIÓN DEL PRESUPUESTO DE INVERSIONES
(Variación % real)

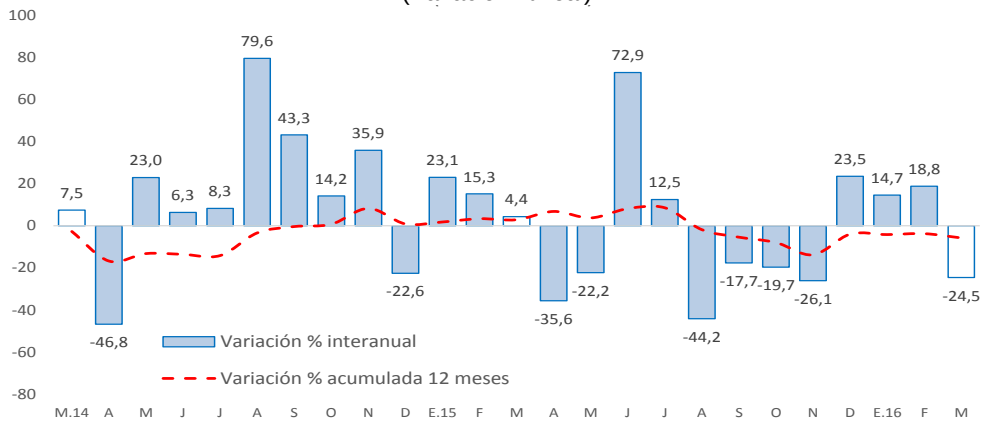

Fuente: Ministerio de Economía y Finanzas

- En cuanto al avance de la inversión pública, lo ejecutado entre enero y marzo representó en la región el 11,1 por ciento de su Presupuesto Institucional Modificado (PIM), que sumó S/ 942

millones. Las municipalidades registraron un avance de 15,2 por ciento, seguido del Gobierno Regional (13,3 por ciento) y el Gobierno Nacional (7,2 por ciento).

Principales Proyectos

- Entre los principales proyectos que se ejecutaron entre enero y marzo, en el Gobierno Nacional destacaron el "Sistema Eléctrico Rural Huánuco - Panao V Etapa" con un gasto acumulado de S/ 3,9 millones; "Creación de servicios tecnológicos para las cadenas productivas del café, cacao y frutas del sector agroindustrial en la zona de Santa Lucia, provincias de Leoncio Prado y Ambo" con un gasto de S/ 3,7 millones; y "Construcción del puente Pachitea y accesos" con un gasto de S/ 3,6 millones.

- En el Gobierno Regional, sobresalieron la "Instalación de servicio de esparcimiento y boulevard en el Malecón Huertas, distrito de Ambo" con un gasto de S/ 3,9 millones; "Construcción de infraestructura educativa y equipamiento del Colegio Nacional Mixto Ciro Alegría Bazán de San Pedro de Chonta, distrito de Cholón, provincia de Marañón" con un gasto de S/ 1,9 millones; y "Ampliación y mejoramiento del sistema de agua potable de la localidad de libertad e instalación del servicio de alcantarillado de las localidades de la Libertad, El Porvenir y Canchapampa ubicados en el distrito de Llata, provincia de Huamiles" con un gasto de S/ 1,4 millones.

- En los gobiernos locales, destacaron el "Mejoramiento de la capacidad operativa de la municipalidad con la implementación de pool de maquinarias, distrito de Codo del Pozuzo, Puerto Inca" con un gasto de S/ 2,6 millones; "Rehabilitación y mejoramiento del camino vecinal Pueblo Nuevo-San Juan de Porvenir; Santa Lucia-Soledad-La Esperanza, distrito de José Crespo y Castillo, provincia de Leoncio Prado" con un gasto de S/ 2,2 millones; y "Mejoramiento de los servicios de educación primaria y secundaria de tres instituciones educativas de las localidades de Ticte - Tantacoto - Ututo, distrito de Marías, provincia de Dos de Mayo" con un gasto de S/ 1,9 millones.

V. ANEXOS

ANEXO 1

HUÁNUCO: PRODUCCIÓN AGROPECUARIA 1/
(En toneladas métricas)

CULTIVOS	2 015										2 016			CULTIVOS
	MAR	ABR	MAY	JUN	JUL	AGO	SET	OCT	NOV	DIC	ENE	FEB	MAR	
AGRÍCOLA														**AGRÍCOLA**
CONSUMO INTERNO														**CONSUMO INTERNO**
Ajo	0	10	82	51	18	8	0	0	0	0	0	0	0	Ajo
Arroz Cáscara	4 233	3 764	3 332	2 262	2 007	2 664	2 379	2 562	2 712	1 967	2 651	3 473	4 049	Arroz Cáscara
Arveja Grano Seco	0	123	199	625	330	234	32	2	0	0	308	0	0	Arveja Grano Seco
Arveja Grano Verde	2 236	2 927	2 852	3 267	1 853	1 694	2 113	3 038	3 947	977	321	685	1 094	Arveja Grano Verde
Camote	779	834	399	328	230	308	434	528	287	118	184	286	224	Camote
Cebada Grano	0	0	885	3 117	3 935	1 660	117	0	0	0	0	0	0	Cebada Grano
Cebolla	225	420	584	360	213	0	0	56	86	29	0	0	0	Cebolla
Frijol Grano Seco	306	230	425	1 584	2 029	1 711	418	239	227	161	283	303	163	Frijol Grano Seco
Granadilla	212	463	664	650	628	479	324	235	114	133	64	122	235	Granadilla
Haba Grano Seco	0	3	154	1 424	1 810	882	173	0	0	0	0	0	0	Haba Grano Seco
Haba Grano Verde	498	1 138	1 084	1 026	645	463	279	89	32	26	0	214	346	Haba Grano Verde
Maíz Amiláceo	0	0	1 146	6 705	6 430	2 641	1 016	0	0	0	0	0	0	Maíz Amiláceo
Maíz Choclo	2 009	2 413	1 119	567	116	264	337	313	166	51	56	333	1 528	Maíz Choclo
Naranja	225	449	905	1 657	2 372	2 340	1 503	1 017	735	349	116	174	256	Naranja
Oca	120	448	1 791	1 500	317	0	0	0	0	0	0	127	138	Oca
Olluco	2 778	4 696	5 557	4 120	1 485	0	0	0	0	1 312	2 022	2 174	3 428	Olluco
Papa Blanca	38 595	67 821	36 547	13 594	9 470	7 662	23 416	39 118	51 762	41 079	30 542	25 411	27 867	Papa Blanca
Papa Amarilla+Color	19 447	29 459	33 053	14 060	8 479	3 443	11 358	22 561	26 396	19 581	15 686	12 022	14 023	Papa Amarilla+Color
Papaya	319	306	290	286	271	297	314	342	354	389	352	366	375	Papaya
Piña	702	671	648	667	681	766	995	1 160	1 252	1 191	887	883	814	Piña
Plátano	17 327	17 107	17 198	17 118	17 313	17 352	17 226	17 312	17 453	17 431	17 558	17 537	17 456	Plátano
Tomate	460	398	204	109	24	98	252	238	178	114	15	75	81	Tomate
Trigo	0	0	794	3 769	5 395	3 128	823	0	0	0	0	0	0	Trigo
Yuca	4 988	4 831	5 315	4 985	5 166	5 079	5 323	4 268	4 433	4 033	4 138	4 415	5 156	Yuca
Zanahoria	982	1 110	1 590	815	257	501	413	359	333	191	213	204	662	Zanahoria
Zapallo	3 550	2 129	1 512	767	153	129	160	249	566	224	491	1 340	1 897	Zapallo
Otros Cons. Interno	2 910	3 137	3 699	4 514	2 955	1 930	2 031	2 183	2 480	2 905	2 354	2 745	3 073	Otros Cons. Interno
INDUSTRIAL Y/O EXP.														**INDUSTRIAL Y/O EXP.**
Cacao	405	477	602	678	567	449	406	363	360	330	368	447	509	Cacao
Café	378	652	1 064	1 222	778	429	158	67	21	6	166	357	633	Café
Maíz A. Duro	7 268	4 190	2 862	3 416	3 448	2 016	1 347	1 116	1 697	2 207	3 923	6 874	6 468	Maíz A. Duro
Otros Industrial y/o Exp.	1 285	1 279	1 241	1 296	1 294	1 296	1 276	1 276	1 264	1 274	1 437	1 529	1 606	Otros Industrial y/o Exp.
PECUARIO														**PECUARIO**
CARNE 2/														**CARNE 2/**
Carne Ave	119,9	142,0	134,5	133,6	193,9	94,5	102,6	144,1	154,1	174,6	128,3	144,6	145,6	Carne Ave
Carne Ovino	136,5	142,3	135,3	139,0	151,3	144,2	136,7	135,9	128,2	136,8	119,1	126,5	135,4	Carne Ovino
Carne Porcino	508,7	536,6	537,2	518,3	623,3	538,1	514,9	510,1	480,3	551,6	391,2	380,4	403,2	Carne Porcino
Carne Vacuno	1 316,1	1 687,0	1 898,1	1 788,1	2 036,4	1 821,0	1 914,0	1 667,0	1 573,2	1 671,1	1 357,2	1 380,8	1 232,0	Carne Vacuno
Carne Caprino	17,8	16,9	17,7	17,5	21,6	21,0	19,0	17,9	16,6	19,2	15,7	16,7	15,6	Carne Caprino
Carne Alpaca	1,2	1,6	2,0	2,0	2,1	1,8	1,5	1,2	1,6	2,1	1,3	1,2	1,5	Carne Alpaca
Carne Llama	1,3	0,0	0,0	0,0	0,0	0,0	0,0	0,0	0,0	0,0	0,0	0,0	0,0	Carne Llama
Huevo	93,7	92,1	90,9	90,8	87,5	87,2	76,1	79,8	80,7	93,5	94,5	94,0	94,3	Huevo
Leche	3 946,5	3 778,4	3 755,2	3 587,0	3 415,8	3 352,8	3 162,7	3 108,2	3 167,6	3 371,5	3 961,4	3 711,5	4 029,2	Leche
Lana	64,0	17,4	11,7	10,2	3,4	0,0	67,1	55,4	46,6	0,0	0,0	22,8	35,1	Lana
FIBRA														**FIBRA**
Fibra de Alpaca	0,1	0,1	0,2	0,2	0,1	0,1	0,1	0,2	0,9	0,1	0,1	0,1	0,0	Fibra de Alpaca
Fibra de Llama	0,0	0,0	0,0	0,0	0,0	0,0	0,0	0,0	0,0	0,0	0,0	0,0	0,0	Fibra de Llama

1/ Cifras preliminares
2/ Peso Neto, no de animales en pie.
FUENTE: MINAGRI
ELABORACIÓN: BCRP. Sucursal Huancayo. Departamento de Estudios Económicos.

ANEXO 2

HUÁNUCO: PRODUCCIÓN MINERA METÁLICA 1/
(Contenido fino)

Producción Metálica Concentración	2 015										2 016			Producción Metálica Concentración
	MAR	ABR	MAY	JUN	JUL	AGO	SET	OCT	NOV	DIC	ENE	FEB	MAR	
COBRE (TMF)	130	105	62	105	131	130	114	118	89	155	117	161	124	COBRE (TMF)
PLATA (Kg.f)	5 745	4 679	3 347	5 435	5 216	6 581	5 724	6 381	5 444	8 722	5 855	6 400	6 530	PLATA (Kg.f)
ZINC (TMF)	2 861	2 503	1 672	2 777	3 215	3 012	3 114	2 951	2 561	3 688	2 681	3 593	3 058	ZINC (TMF)
PLOMO (TMF)	1 717	1 626	1 022	1 724	1 770	1 773	1 836	2 055	1 934	2 826	1 800	1 858	2 281	PLOMO (TMF)

1/ Cifras preliminares.
FUENTE: MINEM
ELABORACIÓN: BCRP. Sucursal Huancayo. Departamento de Estudios Económicos.

ANEXO 3

HUÁNUCO: EXPORTACIONES FOB POR TIPO DE PRODUCTOS 1/
(Millones US$)

TIPO	2 015										2 016			TIPO
	MAR	ABR	MAY	JUN	JUL	AGO	SET	OCT	NOV	DIC	ENE	FEB	MAR	
Productos Tradicionales	**10**	**2**	**8**	**12**	**15**	**20**	**8**	**18**	**10**	**9**	**17**	**11**	**5**	**Productos Tradicionales**
Agrícolas	0	0	0	0	0	0	1	1	0	0	0	0	0	Agrícolas
Mineros	10	2	8	12	15	19	7	17	9	8	17	11	5	Mineros
Productos No Tradicionales	**0**	**0**	**1**	**1**	**1**	**1**	**1**	**1**	**0**	**1**	**1**	**0**	**1**	**Productos No Tradicionales**
Agropecuarios	0	0	1	1	1	1	1	1	0	1	1	0	1	Agropecuarios
Pesqueros	0	0	0	0	0	0	0	0	0	0	0	0	0	Pesqueros
Textil	0	0	0	0	0	0	0	0	0	0	0	0	0	Textil
Maderas y papeles, y sus manuf.	0	0	0	0	0	0	0	0	0	0	0	0	0	Maderas y papeles, y sus manuf.
Quimicos	0	0	0	0	0	0	0	0	0	0	0	0	0	Quimicos
Minerales no metálicos	0	0	0	0	0	0	0	0	0	0	0	0	0	Minerales no metálicos
Sidero-Metalúrgico y joyerías	0	0	0	0	0	0	0	0	0	0	0	0	0	Sidero-Metalúrgico y joyerías
Metal-Mecánicos	0	0	0	0	0	0	0	0	0	0	0	0	0	Metal-Mecánicos
Resto de otros no tradicionales	0	0	0	0	0	0	0	0	0	0	0	0	0	Resto de otros no tradicionales
TOTAL EXPORTACIONES	**11**	**2**	**9**	**13**	**16**	**21**	**8**	**19**	**10**	**9**	**18**	**11**	**6**	**TOTAL EXPORTACIONES**

1/ Cifras Preliminares.
FUENTE: SUNAT
ELABORACIÓN: BCRP, Sucursal Huancayo. Departamento de Estudios Económicos.

ANEXO 4

HUÁNUCO: EXPORTACIONES FOB DE PRODUCTOS NO TRADICIONALES 1/
(Millones US$ valor FOB)

TIPO	2 015										2 016			TIPO
	MAR	ABR	MAY	JUN	JUL	AGO	SET	OCT	NOV	DIC	ENE	FEB	MAR	
Agropecuarios	**0**	**0**	**1**	**1**	**1**	**1**	**1**	**1**	**0**	**1**	**1**	**0**	**1**	**Agropecuarios**
Cacao	0	0	1	1	1	1	1	1	0	1	1	0	0	**Cacao**
Chocolate	0	0	0	0	0	0	0	0	0	0	0	0	0	Chocolate
Pasta de cacao	**0**	**0**	**0**	**0**	**0**	**0**	**0**	**0**	**0**	**0**	**0**	**0**	**0**	Pasta de cacao
Manteca de cacao	0	0	0	0	0	0	0	0	0	0	0	0	0	Manteca de cacao
Cacao en grano y en polvo	0	0	0	0	0	0	0	0	0	0	0	0	0	Cacao en grano y en polvo
Resto de cacao	**0**	**0**	**1**	**1**	**1**	**1**	**1**	**0**	**0**	**1**	**1**	**0**	**0**	Resto de cacao
Quinua	0	0	0	0	0	0	0	0	0	0	0	0	0	Quinua
Tara	0	0	0	0	0	0	0	0	0	0	0	0	0	Tara
Flores y capullos	0	0	0	0	0	0	0	0	0	0	0	0	0	Flores y capullos
Semillas	**0**	**0**	**0**	**0**	**0**	**0**	**0**	**0**	**0**	**0**	**0**	**0**	**0**	Semillas
Resto	0	0	0	0	0	0	0	0	0	0	0	0	0	Resto
Pesquero	0	0	0	0	0	0	0	0	0	0	0	0	0	**Pesquero**
Crustaceo y molusco congelado	**0**	**0**	**0**	**0**	**0**	**0**	**0**	**0**	**0**	**0**	**0**	**0**	**0**	Crustaceo y molusco congelado
Pescado seco	0	0	0	0	0	0	0	0	0	0	0	0	0	Pescado seco
Resto	**0**	**0**	**0**	**0**	**0**	**0**	**0**	**0**	**0**	**0**	**0**	**0**	**0**	Resto
Textiles	**0**	**0**	**0**	**0**	**0**	**0**	**0**	**0**	**0**	**0**	**0**	**0**	**0**	**Textiles**
Maderas y papeles, y sus manuf.	0	0	0	0	0	0	0	0	0	0	0	0	0	**Maderas y papeles, y sus manuf.**
Madera aserrada	0	0	0	0	0	0	0	0	0	0	0	0	0	Madera aserrada
Tablillas y frisos para parques	0	0	0	0	0	0	0	0	0	0	0	0	0	Tablillas y frisos para parques
Papel	**0**	**0**	**0**	**0**	**0**	**0**	**0**	**0**	**0**	**0**	**0**	**0**	**0**	Papel
Resto	0	0	0	0	0	0	0	0	0	0	0	0	0	Resto
Químicos	0	0	0	0	0	0	0	0	0	0	0	0	0	**Químicos**
Minerales no metálicos	**0**	**0**	**0**	**0**	**0**	**0**	**0**	**0**	**0**	**0**	**0**	**0**	**0**	**Minerales no metálicos**
Sidero-Metalúrgico y Joyerías	0	0	0	0	0	0	0	0	0	0	0	0	0	**Sidero-Metalúrgico y Joyerías**
Metal-Mecánicos	**0**	**0**	**0**	**0**	**0**	**0**	**0**	**0**	**0**	**0**	**0**	**0**	**0**	**Metal-Mecánicos**
Resto de otros no tradicionales	**0**	**0**	**0**	**0**	**0**	**0**	**0**	**0**	**0**	**0**	**0**	**0**	**0**	**Resto de otros no tradicionales**
TOTAL	**0**	**0**	**1**	**1**	**1**	**1**	**1**	**1**	**0**	**1**	**1**	**0**	**1**	**TOTAL**

1/ Cifras Preliminares.
FUENTE: SUNAT
ELABORACIÓN: BCRP. Sucursal Huancayo. Departamento de Estudios Económicos.

ANEXO 5

HUÁNUCO: INGRESOS CORRIENTES DEL GOBIERNO CENTRAL

(Millones de soles)

	2 015										2 016			
	MAR	ABR	MAY	JUN	JUL	AGO	SET	OCT	NOV	DIC	ENE	FEB	MAR	
I. INGRESOS TRIBUTARIOS	**9**	**8**	**6**	**8**	**8**	**9**	**9**	**9**	**9**	**11**	**11**	**10**	**9**	**I. INGRESOS TRIBUTARIOS**
1). Impuesto a la Renta	**6**	**5**	**4**	**5**	**5**	**6**	**5**	**5**	**6**	**6**	**7**	**5**	**6**	**1). Impuesto a la Renta**
Personas Naturales	2	1	1	1	1	1	1	1	2	2	2	1	1	Personas Naturales
Personas Jurídicas	3	2	2	3	3	3	3	4	4	4	5	4	4	Personas Jurídicas
Regularización	1	2	0	1	1	1	1	0	1	1	0	0	1	Regularización
2). Impuesto a las Importaciones	**0**	**0**	**0**	**0**	**0**	**0**	**0**	**0**	**0**	**0**	**0**	**0**	**0**	**2). Impuesto a las Importaciones**
3). Impuesto General a las Ventas	**1**	**1**	**1**	**1**	**1**	**2**	**2**	**2**	**2**	**3**	**3**	**3**	**1**	**3). Impuesto General a las Ventas**
4). Imp. Selectivo al Consumo (ISC)	**0**	**0**	**0**	**0**	**0**	**0**	**0**	**0**	**0**	**0**	**0**	**0**	**0**	**4). Imp. Selectivo al Consumo (ISC)**
5). Otros Ingresos Tributarios	**2**	**2**	**1**	**1**	**1**	**2**	**1**	**1**	**2**	**2**	**1**	**1**	**2**	**5). Otros Ingresos Tributarios**
II. INGRESOS NO TRIBUTARIOS	**0**	**0**	**0**	**0**	**0**	**0**	**0**	**0**	**0**	**0**	**0**	**0**	**0**	**II. INGRESOS NO TRIBUTARIOS**
TOTAL INGRESOS (I+II)	**9**	**8**	**6**	**8**	**8**	**9**	**9**	**9**	**9**	**11**	**11**	**10**	**9**	**TOTAL INGRESOS (I+II)**

Fuente: Superintendencia Nacional de Administración Tributaria - SUNAT

Elaboración: BCRP - Sucursal Huancayo.

ANEXO 6

HUÁNUCO: EJECUCIÓN DEL PRESUPUESTO DE GASTOS DEL GOBIERNO NACIONAL 1/

(Millones de soles)

	2 015										2 016			
	MAR	ABR	MAY	JUN	JUL	AGO	SET	OCT	NOV	DIC	ENE	FEB	MAR	
GASTOS NO FINANCIEROS	**69**	**69**	**57**	**123**	**77**	**94**	**55**	**111**	**61**	**172**	**48**	**67**	**83**	**GASTOS NO FINANCIEROS**
a. GASTOS CORRIENTES	**49**	**58**	**48**	**64**	**58**	**77**	**42**	**99**	**43**	**118**	**41**	**54**	**68**	**a. GASTOS CORRIENTES**
1. Personal y Obligaciones Sociales	14	14	13	15	17	14	15	14	18	19	16	15	16	1. Personal y Obligaciones Sociales
2. Pensiones y Otras Prest. Sociales	3	4	3	3	7	3	3	4	3	6	3	3	3	2. Pensiones y Otras Prest. Sociales
3. Bienes y Servicios	23	14	21	13	21	27	20	50	16	49	6	14	39	3. Bienes y Servicios
4. Donaciones y Transferencias 2/	0	0	0	0	0	1	0	0	1	2	15	0	0	4. Donaciones y Transferencias
5. Otros Gastos Corrientes	8	26	10	32	12	32	5	31	4	43	1	22	10	5. Otros Gastos Corrientes
b. GASTOS DE CAPITAL	**20**	**11**	**9**	**59**	**20**	**16**	**13**	**12**	**18**	**55**	**7**	**12**	**14**	**b. GASTOS DE CAPITAL**
1. Adquisición de Activos No Financieros	16	8	9	59	20	16	13	12	16	44	7	12	14	1. Adquisición de Activos No Financieros
2. Otros gastos de capital 3/	4	3	0	0	0	0	0	0	2	10	0	1	1	2. Otros gastos de capital

1/ Información actualizada al 31 de marzo de 2016.
2/ Neto de transferencias intergubernamentales.
3/ Incluye donaciones y transferencias.
FUENTE: Ministerio de Economía y Finanzas
ELABORACIÓN: BCRP, Sucursal Huancayo. Departamento de Estudios Económicos

ANEXO 7

HUÁNUCO: EJECUCIÓN DEL PRESUPUESTO DE GASTOS DEL GOBIERNO REGIONAL 1/

(Millones de soles)

	2 015										2 016			
	MAR	ABR	MAY	JUN	JUL	AGO	SET	OCT	NOV	DIC	ENE	FEB	MAR	
GASTOS NO FINANCIEROS	**68**	**63**	**62**	**74**	**70**	**64**	**75**	**69**	**78**	**177**	**47**	**56**	**63**	**GASTOS NO FINANCIEROS**
a. GASTOS CORRIENTES	**42**	**52**	**48**	**50**	**56**	**51**	**57**	**53**	**61**	**108**	**47**	**48**	**52**	**a. GASTOS CORRIENTES**
1. Personal y Obligaciones Sociales	29	34	32	33	37	34	35	33	37	57	37	35	35	1. Personal y Obligaciones Sociales
2. Pensiones y Otras Prest. Sociales	3	3	3	3	5	3	3	4	3	6	4	3	3	2. Pensiones y Otras Prest. Sociales
3. Bienes y Servicios	10	12	11	13	13	13	17	15	19	43	5	7	13	3. Bienes y Servicios
4. Otros Gastos Corrientes	0	3	1	1	2	1	2	1	1	2	0	3	1	4. Otros Gastos Corrientes
b. GASTOS DE CAPITAL	**26**	**11**	**14**	**25**	**13**	**12**	**18**	**16**	**18**	**69**	**0**	**8**	**11**	**b. GASTOS DE CAPITAL**
1. Adquisición de Activos No Financieros	26	11	13	18	13	12	18	16	18	69	0	8	11	1. Adquisición de Activos No Financieros
2. Otros gastos de capital 2/	0	0	1	7	0	0	0	0	0	0	0	0	0	2. Otros gastos de capital

1/ Información actualizada al 31 de marzo de 2016.

2/ Incluye donaciones y transferencias.

FUENTE: Ministerio de Economía y Finanzas

ELABORACIÓN: BCRP, Sucursal Huancayo. Departamento de Estudios Económicos

ANEXO 8

HUÁNUCO: EJECUCIÓN DEL PRESUPUESTO DE GASTOS DE LOS GOBIERNOS LOCALES 1/

(Millones de soles)

	2 015										2 016			
	MAR	ABR	MAY	JUN	JUL	AGO	SET	OCT	NOV	DIC	ENE	FEB	MAR	
GASTOS NO FINANCIEROS	**44**	**34**	**35**	**37**	**77**	**43**	**47**	**54**	**64**	**142**	**11**	**37**	**48**	**GASTOS NO FINANCIEROS**
a. GASTOS CORRIENTES	**17**	**15**	**17**	**19**	**22**	**18**	**19**	**17**	**21**	**33**	**8**	**16**	**19**	**a. GASTOS CORRIENTES**
1. Personal y Obligaciones Sociales	4	3	3	3	4	3	3	4	3	5	4	4	4	1. Personal y Obligaciones Sociales
2. Pensiones y Otras Prest. Sociales	0	1	1	2	3	2	1	2	1	6	0	0	0	2. Pensiones y Otras Prest. Sociales
3. Bienes y Servicios	13	10	12	12	13	12	11	11	12	22	4	11	14	3. Bienes y Servicios
4. Donaciones y Transferencias	0	0	0	1	1	1	3	1	4	1	0	0	0	4. Donaciones y Transferencias
5. Otros Gastos Corrientes	0	0	0	0	0	0	0	0	0	0	0	0	0	5. Otros Gastos Corrientes
b. GASTOS DE CAPITAL	**26**	**19**	**18**	**19**	**55**	**24**	**28**	**38**	**43**	**109**	**3**	**21**	**29**	**b. GASTOS DE CAPITAL**
1. Adquisición de Activos No Financieros	26	19	18	19	55	24	28	38	42	109	3	21	29	1. Adquisición de Activos No Financieros
2. Otros gastos de capital 2/	0	0	0	0	1	0	0	0	0	0	0	0	0	2. Otros gastos de capital

1/ Información actualizada al 31 de marzo de 2016.

2/ Incluye donaciones y transferencias.

FUENTE: Ministerio de Economía y Finanzas

ELABORACIÓN: BCRP, Sucursal Huancayo. Departamento de Estudios Económicos

ANEXO 9

HUÁNUCO: MOROSIDAD 1/
(En porcentajes)

ENTIDADES FINANCIERAS	2 015											2 016		ENTIDADES FINANCIERAS
	FEB	MAR	ABR	MAY	JUN	JUL	AGO	SET	OCT	NOV	DIC	ENE	FEB	
I. BANCA MÚLTIPLE	**3,6**	**3,6**	**4,0**	**4,1**	**4,3**	**4,5**	**4,7**	**4,3**	**4,4**	**6,2**	**6,0**	**6,2**	**5,9**	**I. BANCA MÚLTIPLE**
II. INSTITUCIONES NO BANCARIAS														**II. INSTITUCIONES NO BANCARIAS**
Financieras	4,6	4,6	4,6	4,5	4,6	4,8	4,7	4,9	4,8	4,7	4,6	4,6	4,9	Financieras
Cajas Municipales	5,9	5,9	6,1	6,2	5,6	4,8	5,0	5,0	5,0	5,0	3,9	4,3	4,5	Cajas Municipales
Cajas Rurales	30,2	31,8	36,0	36,0	34,5	36,6	42,7	-	-	-	-	-	-	Cajas Rurales
EDPYMEs	4,0	4,3	4,7	4,0	4,2	4,0	4,2	4,2	4,2	3,4	3,6	3,9	4,1	EDPYMEs
III. ENTIDADES ESTATALES														**III. ENTIDADES ESTATALES**
Banco de la Nación 2/	1,2	1,1	1,1	1,1	1,2	1,3	1,5	1,5	1,4	1,5	1,5	1,3	1,4	Banco de la Nación 2/
Agrobanco 3/	3,1	3,2	3,2	3,4	3,3	3,3	3,1	2,8	3,4	2,8	2,4	2,2	2,1	Agrobanco 3/
TOTAL	**4,2**	**4,1**	**4,3**	**4,4**	**4,4**	**4,3**	**4,5**	**4,3**	**4,4**	**5,2**	**4,9**	**5,1**	**5,0**	**TOTAL**

1/ Cifras preliminares.
2/ Sólo considera los créditos de consumo e hipotecario.
3/ No considera los créditos a las demás empresas del sector.
FUENTE: Superintendencia de Banca, Seguros y AFP
ELABORACIÓN: BCRP, Sucursal Huancayo. Departamento de Estudios Económicos