

BANCO CENTRAL DE RESERVA DEL PERÚ
SUCURSAL HUANCAYO



HUANCAVELICA: Síntesis de Actividad Económica
Noviembre 2016¹

Departamento de Estudios Económicos

¹ En el presente informe participaron Francisco Callupe Casaño y Joel Jovani Turco Quinto.

ÍNDICE

Página

RESUMEN EJECUTIVO	3
I. ACTIVIDAD PRODUCTIVA.....	5
1. Actividad primaria.....	5
1.1 Sector agropecuario.....	5
1.2 Sector minería.....	7
2. Otros indicadores sectoriales.....	8
2.1 Sector construcción.....	8
2.2 Arribos a los establecimientos de hospedaje.....	8
II. SECTOR EXTERNO	9
1. Exportaciones.....	9
III. CRÉDITOS Y DEPÓSITOS	10
1. Créditos.....	10
2. Depósitos	12
IV. EJECUCIÓN DEL PRESUPUESTO PÚBLICO	13
1. Ejecución del Presupuesto Público de Gastos Corrientes	13
2. Ejecución del Presupuesto Público de Inversiones	13
V. ANEXOS	16



RESUMEN EJECUTIVO

Principales hechos de importancia

- En noviembre, el **sector minero** decreció en 21,3 por ciento interanual, explicado por la menor producción de cobre, plata, zinc y plomo. Contrariamente, la producción **agropecuaria** registró un incremento de 21,5 por ciento interanual, debido al crecimiento de la actividad agrícola (74,6 por ciento), no obstante la reducción de la actividad pecuaria (-3,4 por ciento).
- En cuanto a los **otros indicadores de actividad económica**, destacó en noviembre, el incremento del crédito directo total (13,3 por ciento); crédito de consumo (14,0 por ciento); crédito hipotecario (46,4 por ciento); y los arribos a los establecimientos de hospedaje (49,4 por ciento).

Actividad primaria

- El **sector agropecuario** registró un crecimiento de 21,5 por ciento interanual en noviembre, influenciado por el incremento de la actividad agrícola (74,6 por ciento), contrarrestado por el ligero decrecimiento del subsector pecuario (-3,4 por ciento). Entre enero y noviembre, disminuyó en 0,3 por ciento respecto al mismo periodo de 2015, ante el decrecimiento del subsector pecuario (-1,3 por ciento), no obstante el ligero incremento de la actividad agrícola (0,1 por ciento).
- La **actividad minera** disminuyó por dieciocho meses consecutivos. En noviembre, decreció en 21,3 por ciento interanual, influenciado por la menor producción de cobre (-34,3 por ciento), plata (-2,3 por ciento), zinc (-15,0 por ciento) y plomo (-24,1 por ciento), contrarrestado parcialmente por la mayor producción de oro (81,7 por ciento). Entre enero y noviembre, se redujo en 20,2 por ciento respecto de similar periodo de 2015, influenciado por la menor producción de cobre (-34,4 por ciento), zinc (-25,3 por ciento) y plomo (-4,6 por ciento).

Otros indicadores de actividad económica

- Los **despachos de cemento** registraron una caída por diecisiete meses consecutivos, luego de cuarenta y tres meses de continuo crecimiento. En noviembre, se redujo en 51,9 por ciento interanual, explicado por una menor demanda de cemento, debido a la menor inversión privada. Entre enero y noviembre, disminuyeron en 51,5 por ciento respecto a similar periodo de 2015, asociado a la menor inversión privada, ante la culminación de la construcción de la Central Hidroeléctrica Cerro del Águila; además de la menor inversión pública, principalmente de los gobiernos, Nacional y Regional.
- En noviembre, los **arribos a los establecimientos de hospedaje** se incrementaron en 49,4 por ciento interanual, explicado por la mayor afluencia de visitantes nacionales (49,1 por ciento) y extranjeros (174,2 por ciento). Entre enero y noviembre, acumuló un crecimiento de 32,3 por ciento respecto a similar periodo de 2015, influenciado por incrementos de visitantes nacionales (32,1 por ciento) y extranjeros (77,2 por ciento).
- El **crédito directo total** en la región (S/ 291 millones) aumentó en 13,3 por ciento respecto a noviembre de 2015, sobresaliendo los mayores montos otorgados por el Banco de la Nación, Financieras, Cajas Municipales y Edpymes. Asimismo, los créditos de **consumo** e **hipotecarios** crecieron en 14,0 y 46,4 por ciento, respectivamente.

- La **inversión pública** del mes (S/ 79 millones) disminuyó en 8,9 por ciento interanual, ante los menores montos ejecutados en el Gobierno Regional y las municipalidades. Entre enero y noviembre, sumó S/ 737 millones, menor en 14,2 por ciento respecto al mismo periodo de 2015, explicado por las reducciones en los devengados en todos los niveles de gobierno. En el avance, los tres principales proyectos con mayor monto devengado, todos ejecutados por el Gobierno Nacional, fueron: “Rehabilitación y mejoramiento de la carretera Huancavelica - Lircay” con un gasto de S/ 179 millones; “Rehabilitación y mejoramiento de la Carretera Imperial - Pampas” con un gasto devengado de S/ 81 millones; y “Mejoramiento de los servicios de las redes de media tensión y baja tensión, Ejes Tablachaca, Colcabamba y Restitución, de las provincias de Tayacaja y Huancavelica” con un gasto de S/ 15 millones.

CUADRO N° 1
HUANCAMELICA: OTROS INDICADORES DE ACTIVIDAD ECONÓMICA
 (Variación % respecto a similar mes del año anterior)

	Jun.16	Jul.16	Ago.16	Set.16	Oct.16	Nov.16
Despachos de cemento 1/	↓-52,1	↓-52,6	↓-55,0	↓-55,5	↓-44,2	↓-51,9
Arribos a los establecimientos de hospedaje	↑72,0	↑51,0	↑24,2	↑33,4	↑30,4	↑49,4
Crédito total 2/	↑13,6	↑14,6	↑14,4	↑13,1	↑13,2	↑13,3
Crédito de consumo 2/	↑13,8	↑11,0	↑14,3	↑14,4	↑13,6	↑14,0
Crédito hipotecario 2/	↑45,0	↑61,7	↑65,8	↑47,9	↑49,9	↑46,4
Inversión pública 1/	↓-20,1	↓-23,9	↓-6,5	↑24,7	↓-12,0	↓-8,9

1/ En términos reales.

2/ En términos nominales.

Fuentes: UNACEM, MINCETUR, MTPE, SBS y MEF.



I. ACTIVIDAD PRODUCTIVA

1. Actividad primaria

1.1 Sector agropecuario

- La actividad agropecuaria registró un crecimiento de 21,5 por ciento interanual en noviembre, influenciado por el incremento de la actividad agrícola (74,6 por ciento), contrarrestado por el ligero decrecimiento del subsector pecuario (-3,4 por ciento). Entre enero y noviembre, disminuyó en 0,3 por ciento respecto al mismo periodo de 2015, ante el decrecimiento del subsector pecuario (-1,3 por ciento), no obstante el ligero incremento de la actividad agrícola (0,1 por ciento).
- El subsector agrícola creció en 74,6 por ciento interanual en el mes, influenciado por la mayor oferta con destinos al mercado interno (74,7 por ciento), y al mercado externo y agroindustria (0,3 por ciento); destacando en el primer caso, los incrementos en papa (144,1 por ciento), arveja grano verde (216,8 por ciento), haba grano verde (27,2 por ciento), cebada grano (409,8 por ciento), frijol grano seco (34,2 por ciento) y olluco (66,7 por ciento); y en el segundo caso, aumentó por quinua (0,3 por ciento). Respecto a papa y arveja grano verde, sustentados por las mayores siembras en las provincias de Tayacaja y Acobamba, durante los meses de abril y mayo, motivados por los mayores precios de mercado. Entre enero y noviembre, creció en 0,1 por ciento, influenciado por la mayor producción dirigido al mercado externo y agroindustria (14,6 por ciento), por la mayor oferta de quinua (6,7 por ciento) y palta (18,0 por ciento).

CUADRO N° 2
HUANCAVELICA: SECTOR AGROPECUARIO 1/
(Miles de Toneladas)

Subsectores	Estructura Porcentual 2014 /2	Noviembre			Enero - Noviembre		
		2 015	2 016	Var. %	2 015	2 016	Var. %
AGRÍCOLA	69,0			74,6			0,1
Orientada al mercado interno 2/	68,4			74,7			0,0
Papa	29,0	3,9	9,5	144,1	233,4	234,2	0,4
Alfalfa	4,4	12,4	10,7	-14,3	136,4	132,0	-3,2
Maíz amiláceo	8,9	0,1	0,0	-66,3	25,6	26,0	1,7
Cebada grano	4,3	0,0	0,0	409,8	23,1	21,1	-8,7
Arveja grano verde	4,0	0,4	1,3	216,8	19,4	18,8	-3,1
Olluco	1,8	0,0	0,0	66,7	11,6	13,0	12,3
Haba grano seco	2,9	0,0	0,0	-	8,7	9,4	8,8
Haba grano verde	1,0	0,3	0,3	27,2	7,3	7,4	1,0
Orientada al mercado externo y agroindustria 2/	0,6			0,3			14,6
Quinua	0,3	0,0	0,0	0,3	1,1	1,2	6,7
Caña de azúcar	0,0	0,0	0,0	-	0,0	1,1	-
Palta	0,2	0,0	0,0	-	0,5	0,6	18,0
PECUARIO	31,0			-3,4			-1,3
Carne de vacuno 3/	8,0	0,3	0,3	-0,8	3,8	3,7	-2,0
Carne de ave 3/	0,8	0,1	0,1	1,8	0,8	0,9	3,4
Carne de ovino 3/	4,0	0,1	0,1	1,4	1,5	1,6	4,0
Leche	5,1	2,0	1,8	-8,7	22,9	21,0	-8,4
SECTOR AGROPECUARIO	100,0			21,5			-0,3

1/ Cifras preliminares

2/ A precios de 2007

3/ Peso neto

Fuente: MINAGRI

Elaboración: BCRP - Sucursal Huancayo. Departamento de Estudios Económicos

- Respecto a la producción pecuaria, decreció en 3,4 por ciento interanual en el mes, debido a la menor producción de leche de vacuno (-8,7 por ciento), fibra de alpaca (-93,2 por ciento), fibra de llama (-12,8 por ciento) y carnes de, alpaca (-5,0 por ciento), vacuno (-0,8 por ciento) y caprino (-0,7 por ciento). Entre enero y noviembre, disminuyó en 1,3 por ciento respecto a similar periodo de 2015, influenciado por la menor oferta de leche (-8,4 por ciento), fibra de alpaca (-30,8 por ciento), además de carnes de, vacuno (-2,0 por ciento), alpaca (-6,7 por ciento), llama (-6,9 por ciento) y caprino (-1,8 por ciento).
- En cuanto al avance de siembras, correspondiente a la actual campaña agrícola (2016-2017), se instalaron 71 375 hectáreas, mayor en 37,5 mil hectáreas (110,8 por ciento) respecto a similar periodo de la campaña anterior (2015-2016), debido al incremento de instalaciones de cultivos transitorios (37,6 mil hectáreas o 111,4 por ciento más), contrarrestado parcialmente por menores siembras de cultivos permanentes (74 hectáreas o 66,5 por ciento menos). En cultivos transitorios, sustentado por las mayores siembras de papa, maíz amiláceo, cebada grano, haba grano seco, arveja grano verde, frijol grano seco, trigo, arveja grano seco, olluco y haba grano verde; en papa, incentivado por los mayores precios de mercado. En cultivos permanentes, disminuyó por menores siembras de alfalfa, palta, lúcuma y tuna.

CUADRO N° 3
HUANCAVELICA: SUPERFICIE SEMBRADA 1/
(Hectáreas)

	Campaña Agrícola 2/		Variación	
	2015-2016	2016-2017	Absoluta	Porcentual
Cultivos Transitorios	33 741	71 338	37 596	111,4
Papa	11 323	16 121	4 798	42,4
Maíz amiláceo	7 889	15 540	7 652	97,0
Cebada grano	1 717	8 973	7 256	422,6
Haba grano seco	2 568	5 814	3 247	126,4
Arveja grano verde	2 220	4 422	2 202	99,2
Frijol grano seco	1 453	4 352	2 899	199,5
Trigo	875	2 815	1 940	221,6
Arveja grano seco	1 325	2 436	1 111	83,8
Olluco	1 436	2 311	875	60,9
Haba grano verde	921	1 990	1 070	116,2
Otros	2 015	6 564	4 549	225,7
Cultivos Permanentes	111	37	-74	-66,5
Alfalfa	52	31	-21	-39,8
Palta	37	4	-33	-89,2
Tuna	19	2	-17	-89,5
Café	0	0	0	-
Lúcuma	3	0	-3	-100,0
Otros	0	0	0	-
TOTAL	33 852	71 375	37 523	110,8

1/ Cifras preliminares

2/ De agosto a noviembre

Fuente: Dirección Regional de Agricultura - Huancavelica

Elaboración: BCRP - Sucursal Huancayo. Departamento de Estudios Económicos



1.2 Sector minería

- La producción minera en la región se redujo por dieciocho meses consecutivos. En noviembre, decreció en 21,3 por ciento interanual, influenciado por la menor producción de cobre (-34,3 por ciento), plata (-2,3 por ciento), zinc (-15,0 por ciento) y plomo (-24,1 por ciento), contrarrestado parcialmente por la mayor producción de oro (81,7 por ciento). En cobre, debido a las mineras Kolpa y Doe Run; en plomo y zinc, por la menor producción de Kolpa y Andes Export; mientras que en plata, por Doe Run y Andes Export.
- Entre enero y noviembre, se redujo en 20,2 por ciento respecto de similar periodo de 2015, influenciado por la menor producción de cobre (-34,4 por ciento), zinc (-25,3 por ciento) y plomo (-4,6 por ciento), contrarrestado parcialmente por los incrementos de la producción de plata (3,4 por ciento) y oro (15,2 por ciento). En cobre, explicado por las mineras Doe Run, Castrovirreyna y Buenaventura; y en plomo y zinc, por Castrovirreyna y Andes Export.
- Entre enero y noviembre, a precios de 2007, la producción de cobre significó el 41 por ciento del VBP minero, seguido por plata (33 por ciento), plomo (13 por ciento) y zinc (12 por ciento).

CUADRO N° 4
HUANCAVELICA: SECTOR MINERÍA 1/
(Variación % real respecto a similar periodo del año anterior)

	Estructura Porcentual 2014 2/	Noviembre			Enero - Noviembre		
		2 015	2 016	Var. %	2 015	2 016	Var. %
Cobre (TMF)	48,1	1 648	1 082	-34,3	20 763	13 619	-34,4
Plata (Kg.f)	26,2	13 913	13 597	-2,3	147 599	152 673	3,4
Zinc (TMF)	13,1	1 083	920	-15,0	13 355	9 975	-25,3
Plomo (TMF)	11,6	1 340	1 018	-24,1	14 296	13 643	-4,6
Oro (Grs.f)	1,0	3 701	6 724	81,7	40 846	47 072	15,2
TOTAL 1/				-21,3			-20,2

1/ Cifras preliminares.

2/ A precios de 2007.

Fuente: MINEM

Elaboración: BCRP - Sucursal Huancayo. Departamento de Estudios Económicos.

GRÁFICO N° 1
HUANCAVELICA: CRECIMIENTO DE LA PRODUCCIÓN MINERA
(Variación % real respecto a similar mes del año anterior)

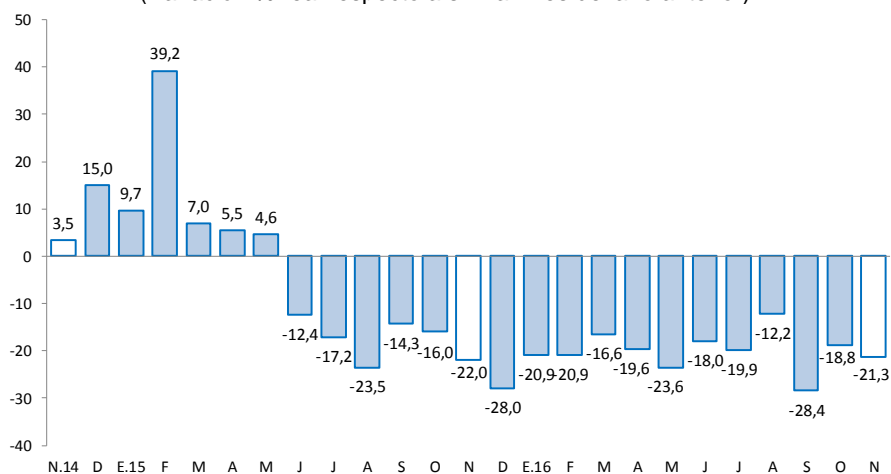

Fuente: MINEM.

Elaboración: BCRP - Sucursal Huancayo. Departamento de Estudios Económicos.

2. Otros indicadores sectoriales

2.1 Sector construcción

- Los despachos de cemento por la empresa UNACEM (plantas Condorcocha y Atocongo con las marcas Cemento Andino y Sol, respectivamente), registraron una caída por diecisiete meses consecutivos, luego de cuarenta y tres meses de continuo crecimiento. En noviembre, se redujo en 51,9 por ciento interanual, explicado por una menor demanda de cemento, debido a la finalización de la construcción de la Central Hidroeléctrica Cerro del Águila.
- Entre enero y noviembre, los despachos de cemento disminuyeron en 51,5 por ciento respecto a similar periodo de 2015, comportamiento asociado a la menor inversión privada, sustentada en la culminación de la construcción de la Central Hidroeléctrica Cerro del Águila; además de la menor inversión pública, principalmente de los gobiernos, Nacional y Regional.

GRÁFICO N° 2
HUANCAVELICA: CRECIMIENTO DE LOS DESPACHOS DE CEMENTO
 (Variación % real respecto a similar mes del año anterior)



Fuente: UNACEM (Plantas Condorcocha y Atocongo).
 Elaboración: BCRP - Sucursal Huancayo. Departamento de Estudios Económicos.

2.2 Arribos a los establecimientos de hospedaje

- En noviembre, el número de arribos a los establecimientos de hospedaje (19 miles) aumentó en 49,4 por ciento interanual, sumando once meses de expansión continua, explicado por la mayor afluencia de visitantes nacionales (49,1 por ciento) y extranjeros (174,2 por ciento). Entre enero y noviembre, acumuló un crecimiento de 32,3 por ciento respecto a similar periodo de 2015, influenciado por incrementos de visitantes nacionales (32,1 por ciento) y extranjeros (77,2 por ciento). El departamento cuenta con importantes atractivos turísticos, tal es el caso del Complejo Arqueológico Uchku-Inkañan, ubicado en el distrito de Yauli; y el Complejo Huaytará, en el distrito de Huaytará.
- Del total de arribos entre enero y noviembre, el 99,4 por ciento fueron nacionales, de los cuales el 48 por ciento procedió del propio departamento, seguido de Junín (20 por ciento), Lima Metropolitana (15 por ciento), Ica (4 por ciento), Ayacucho (4 por ciento) y Lima provincias (3 por ciento). Asimismo, de los visitantes extranjeros, el 28 por ciento procedió de Francia, seguido de Estados Unidos (13 por ciento), Alemania (11 por ciento), España (10 por ciento), Colombia (9 por ciento) e Italia (5 por ciento), entre los principales.



GRÁFICO N° 3
HUANCAVELICA: CRECIMIENTO DE ARRIBOS A ESTABLECIMIENTOS DE HOSPEDAJE
(Variación %)

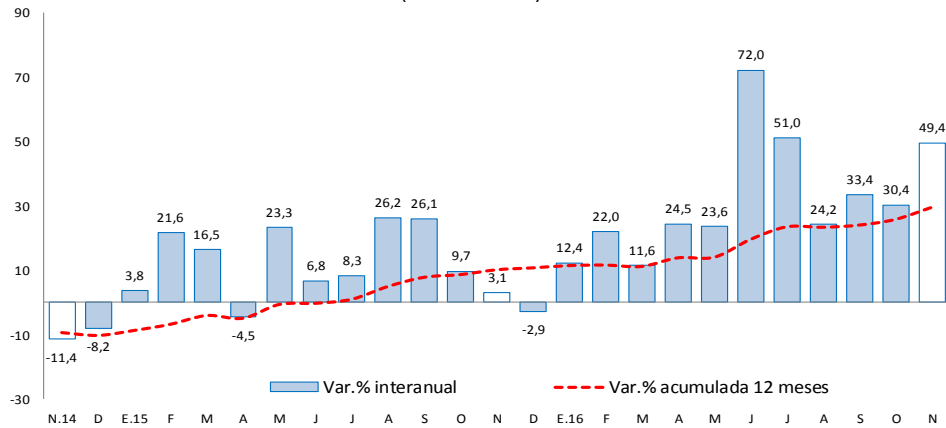

Fuente: MINCETUR.

Elaboración: BCRP - Sucursal Huancayo. Departamento de Estudios Económicos.

II. SECTOR EXTERNO

1. Exportaciones

- Las exportaciones de Huancavelica totalizaron US\$ 4 millones en noviembre, menor en US\$ 18 millones (-82,2 por ciento) respecto a similar mes de 2015, sustentado en las reducciones de envíos de productos tradicionales en US\$ 18 millones (-86,8 por ciento), contrarrestado por el incremento de productos no tradicionales en US\$ 378 miles (55,2 por ciento). Los menores envíos de productos **tradicionales** se explicaron por productos mineros, principalmente de cobre, plomo y zinc. Respecto al crecimiento de envíos de productos **no tradicionales**, se debió a la mayor oferta de productos pesqueros, destacando trucha refrigerada y congelada.

CUADRO N° 5
HUANCAVELICA: EXPORTACIONES POR GRUPO DE PRODUCTOS 1/
(Valor FOB en millones de US\$)

	Estructura % 2 014	Noviembre			Enero - Noviembre		
		2 015	2 016	Var. %	2 015	2 016	Var. %
Productos Tradicionales	97,9	21	3	-86,8	64	35	-45,3
Agrícolas	1,3	0	0	-	0	0	-100,0
Mineros	96,6	21	3	-86,8	64	35	-45,1
Productos No Tradicionales	2,1	1	1	55,2	8	13	69,6
Agropecuarios	0,0	0	0	30,7	1	1	-18,2
Pesqueros	1,8	1	1	58,1	6	12	93,0
Textil	0,1	0	0	-	0	0	-71,3
Maderas y papeles, y sus manuf.	0,0	0	0	-	0	0	-100,0
Químicos	0,0	0	0	-	0	0	-
Minerales no metálicos	0,0	0	0	-	0	0	-92,5
Sidero-Metalúrgico y joyerías	0,0	0	0	-	0	0	-
Metal-Mecánicos	0,0	0	0	-	0	0	11,4
Resto de otros no tradicionales	0,2	0	0	-	0	0	-100,0
Total Exportaciones	100	21	4	-82,2	71	48	-33,0

1/ Cifras Preliminares.

Fuente: SUNAT.

Elaboración: BCRP - Sucursal Huancayo. Departamento de Estudios Económicos.

- Entre enero y noviembre, las ventas totalizaron US\$ 48 millones, menor en US\$ 24 millones (-33,0 por ciento), explicadas por la reducción de productos tradicionales en US\$ 29 millones (-45,3 por ciento), contrarrestado por el incremento de productos no tradicionales en US\$ 5 millones (69,6 por ciento). Respecto a los tradicionales, que significaron el 73,0 por ciento del total, su reducción se relacionó a los menores envíos de productos mineros, destacando concentrados de cobre, plata, plomo y zinc. En relación a productos no tradicionales, con una participación de 27,0 por ciento del total, su crecimiento se explicó por la expansión en los envíos de productos pesqueros, principalmente de trucha congelada y refrigerada. Es importante mencionar que, el cultivo de trucha de exportación se desarrolla en la laguna Choclococha (4 605 msnm), ubicada en las provincias alto andinas de Huaytará y Castrovirreyna.
- Entre enero y noviembre, los principales destinos de exportación fueron China (44 por ciento), Estados Unidos (26 por ciento), Bélgica (10 por ciento), Rusia (7 por ciento), Australia (4 por ciento), España (4 por ciento) y Ecuador (2 por ciento). Por productos, los mayores envíos se registraron en concentrados de, cobre (33 por ciento), plomo (14 por ciento), plata (5 por ciento), oro (5 por ciento) y zinc (4 por ciento), además de filetes de trucha (25 por ciento).

III. CRÉDITOS Y DEPÓSITOS

1. Créditos

- Los créditos en Huancavelica al término de noviembre registraron un incremento de 13,3 por ciento comparado a igual mes de 2015 y en 1,9 por ciento respecto al mes anterior. El incremento interanual se explicó por mayores montos otorgados en créditos a empresas (11,2 por ciento), para consumo (14,0 por ciento) e hipotecario (46,4 por ciento); en empresas, como efecto de las promociones a las micro y pequeñas empresas por parte de las Cajas Municipales; en consumo, por la mayor promoción del Banco de la Nación en instituciones públicas; y en hipotecario, debido a las menores tasas de interés otorgadas por instituciones no bancarias. Respecto al mes previo, el incremento de 1,9 por ciento se debió a los mayores créditos a empresas en las Cajas Municipales y Financieras; además del aumento de créditos de consumo en las Cajas Municipales.

CUADRO N° 6
HUANCAVELICA: CRÉDITO DIRECTO
(Saldos en millones de soles)

	Saldos en millones de soles		Tasas de crecimiento (%)	
	oct-16	nov-16	Mes	12 Meses
Banco de la Nación 1/	30	30	0,4	5,5
Banca Múltiple	31	31	-0,2	-3,1
Instituciones No Bancarias	224	230	2,4	17,1
Financieras	57	57	0,8	3,5
Cajas Municipales	166	170	3,0	22,5
Cajas Rurales	0	0	-	-
Edpymes	2	2	3,6	15,3
Total	286	291	1,9	13,3
Empresas	163	167	2,4	11,2
Personas	122	124	1,3	16,1
Consumo	112	114	1,5	14,0
Hipotecario	10	10	-1,3	46,4
En MN	284	290	1,9	13,6
En ME	1	1	-3,9	-39,1

1/ Considera sólo los créditos de consumo e hipotecario.

Fuente: SBS y AFP.

Elaboración: BCRP - Sucursal Huancayo. Departamento de Estudios Económicos.



- Por **tipo de moneda**, los créditos estuvieron conformados en un 99,7 por ciento por moneda nacional, los que interanualmente crecieron en 13,6 por ciento, debido a mayores montos otorgados a empresas y para consumo. En moneda extranjera (que representó el 0,3 por ciento restante), interanualmente registró una caída de 39,1 por ciento, a causa de menores créditos hipotecarios y a empresas.

GRÁFICO Nº 4
HUANCAVELICA: CRECIMIENTO DEL CRÉDITO DIRECTO
 (Variación % respecto a similar mes del año anterior)

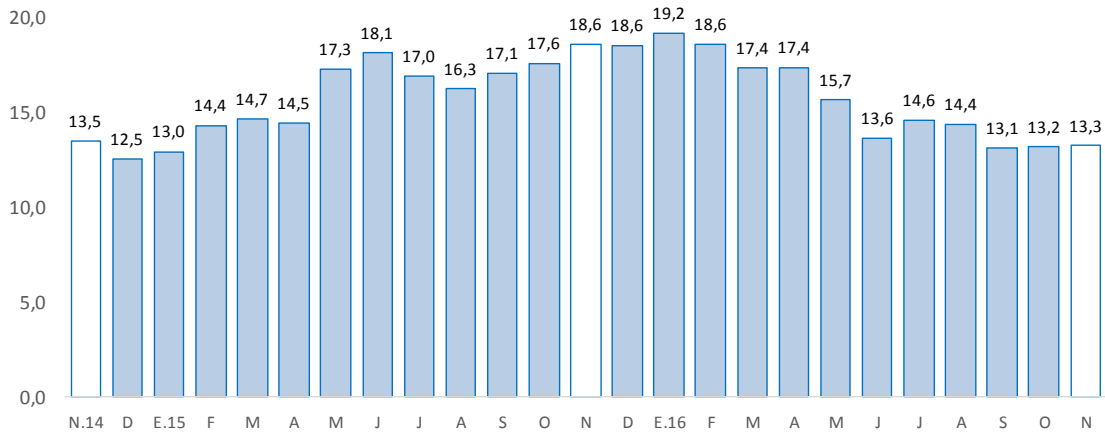

Fuente: SBS y AFP.

Elaboración: BCRP - Sucursal Huancayo. Departamento de Estudios Económicos.

- Por su parte, la **cartera morosa** al mes de octubre alcanzó 3,1 por ciento, mayor en 0,1 de punto porcentual respecto a similar mes de 2015. Los mayores ratios se registraron en las Edpymes (6,9 por ciento), seguido de las Cajas Municipales (3,2 por ciento), Financieras (2,9 por ciento), Banca Múltiple (3,3 por ciento) y el Banco de la Nación (2,3 por ciento).

GRÁFICO Nº 5
HUANCAVELICA: TASA DE MOROSIDAD 1/ 2/
 (En porcentaje)

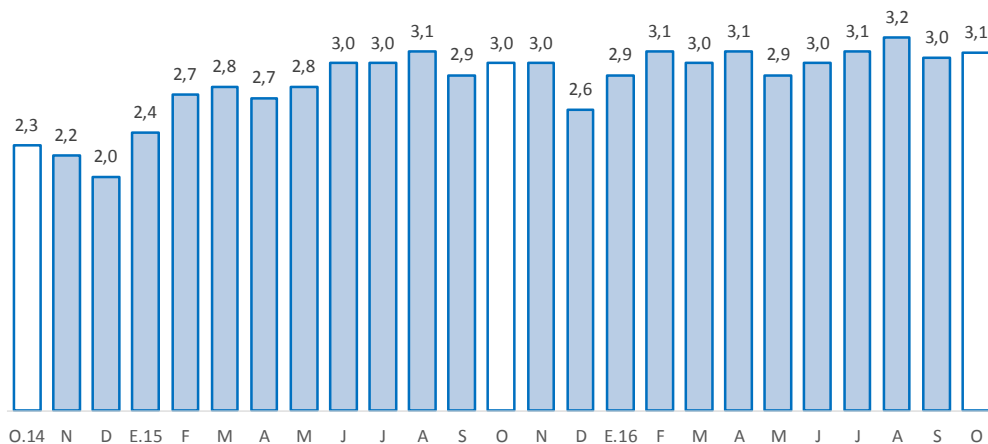

1/ Morosidad = (créditos vencidos + créditos en cobranza judicial) / colocaciones brutas.

2/ Preliminar.

Fuente: SBS y AFP.

Elaboración: BCRP - Sucursal Huancayo. Departamento de Estudios Económicos.



2. Depósitos

- Los depósitos aumentaron en 9,2 por ciento respecto de noviembre 2015, y se redujo en 2,3 por ciento comparado al mes previo. El incremento interanual se debió a los mayores montos en depósitos en ahorro (10,4 por ciento), a plazo (25,0 por ciento) y a la vista (0,9 por ciento); en depósitos en ahorro, por los mayores depósitos en Banca Múltiple y Banco de la Nación; en depósitos a plazo, por el crecimiento en las Cajas Municipales y Financieras; mientras que en depósitos a la vista, por la Banca Múltiple. Respecto al mes previo, la reducción se asoció a menores depósitos a la vista en el Banco de la Nación y Banca Múltiple; además de los menores depósitos en ahorro en la Banca Múltiple. Según composición, los depósitos en ahorro concentraron el 44,1 por ciento del total, seguido por los depósitos a la vista (36,3 por ciento) y a plazo (19,6 por ciento).

CUADRO Nº 7
HUANCAVELICA: DEPÓSITOS
(Saldos en millones de soles)

	Saldos en millones de soles		Tasas de crecimiento (%)	
	oct-16	nov-16	Mes	12 Meses
Banco de la Nación	191	185	-2,9	2,7
Banca Múltiple	72	67	-7,7	14,1
Instituciones No Bancarias	72	76	4,5	23,6
Financieras	8	8	1,1	1,9
Cajas Municipales	65	68	4,9	26,6
Cajas Rurales	0	0	-	-
TOTAL	335	328	-2,3	9,2
Vista	122	119	-2,3	0,9
Ahorro	152	145	-5,2	10,4
A plazo	61	64	4,8	25,0
En MN	331	322	-2,6	9,2
En ME	5	6	18,6	10,3

Fuente: SBS y AFP.

Elaboración: BCRP - Sucursal Huancayo. Departamento de Estudios Económicos.

GRÁFICO Nº 6
HUANCAVELICA: CRECIMIENTO DE LOS DEPÓSITOS
(Variación % respecto a similar mes del año anterior)

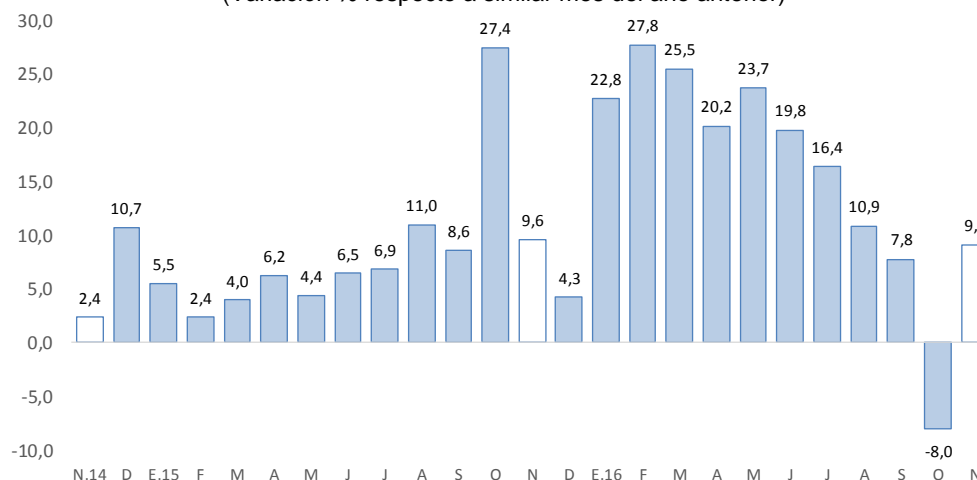

Fuente: SBS y AFP.

Elaboración: BCRP - Sucursal Huancayo. Departamento de Estudios Económicos.



- Por **institución financiera**, destacó el Banco de la Nación con una participación de 56,5 por ciento en los depósitos, seguido de la Banca Múltiple (20,4 por ciento), Cajas Municipales (20,8 por ciento) y Financieras (2,3 por ciento).
- Por **tipo de moneda**, los depósitos en moneda nacional, que conformaron un 98,3 por ciento de participación, registraron una reducción de 2,6 por ciento intermensual; asimismo, en moneda extranjera, con 1,7 por ciento de participación, aumentaron en 18,6 por ciento. Los saldos en moneda extranjera sumaron US\$ 6 millones al finalizar noviembre.

IV. EJECUCIÓN DEL PRESUPUESTO PÚBLICO

1. Ejecución del Presupuesto Público de Gastos Corrientes

- La ejecución presupuestal del gasto corriente no financiero, neto de transferencias intergubernamentales, creció en 5,5 por ciento (S/ 8 millones más) interanual en noviembre, influenciado por el Gobierno Nacional (37,6 por ciento) y las municipalidades (5,6 por ciento); en el primer caso, explicado por mayores remuneraciones, y compra de bienes y servicios; y en el segundo, por remuneraciones, transferencias, y compra de bienes y servicios. El resultado de mes se contrarrestó por los menores gastos en el Gobierno Regional (-8,6 por ciento), sustentado por menores transferencias, y compra de bienes y servicios.
- Entre enero y noviembre, sumó S/ 1 077 millones, mayor en S/ 58 millones (2,0 por ciento) respecto al mismo periodo de 2015, influenciado por el Gobierno Regional (5,3 por ciento) y los municipios (1,1 por ciento); en el primer caso, se debió a remuneraciones y transferencias; mientras que en el segundo, por mayores compras de bienes y servicios. Los gastos del Gobierno Nacional disminuyeron en 1,9 por ciento, asociado a la reducción de transferencias.

CUADRO Nº 8
HUANCAVELICA: EJECUCIÓN DEL PRESUPUESTO PÚBLICO DE GASTOS CORRIENTES 1/ 2/
(Millones de soles)

	Noviembre			Enero - Noviembre		
	2 015	2 016	Var.% real	2 015	2 016	Var.% real
Gobierno Nacional	25	36	37,6	392	399	-1,9
Gobierno Regional	57	54	-8,6	494	539	5,3
Gobiernos locales	12	13	5,6	133	139	1,1
Total	94	102	5,5	1 019	1 077	2,0

1/ Información actualizada al 30 de noviembre de 2016.

2/ Neto de transferencias intergubernamentales. Comprende pensiones y otros gastos corrientes.

Fuente: MEF.

Elaboración: BCRP - Sucursal Huancayo. Departamento de Estudios Económicos.

2. Ejecución del Presupuesto Público de Inversiones

- La inversión pública en Huancavelica, correspondiente a los tres niveles de gobierno, sumó S/ 79 millones en el mes, menor en S/ 5 millones (-8,9 por ciento) respecto a similar mes de 2015, ante los menores montos ejecutados en el Gobierno Regional (-33,1 por ciento) y las municipalidades (-7,1 por ciento); en el primer caso, por los sectores de pesca, saneamiento y educación; y en el segundo, por los rubros agropecuario, vivienda y educación. El resultado del mes se contrarrestó parcialmente por el incremento de inversiones en el Gobierno Nacional (4,4 por ciento), explicado por los mayores gastos devengados en el sector educación.

- Entre enero y noviembre, la inversión pública acumuló una ejecución de S/ 737 millones, inferior en 14,2 por ciento respecto a similar periodo de 2015, ante los menores desembolsos en todos los niveles de gobierno. En el Gobierno Nacional (-17,7 por ciento), sustentado por las reducciones en los sectores agropecuario, salud, comunicaciones y saneamiento; en el Gobierno Regional (-20,6 por ciento), por los rubros pesca, transporte y educación; y en las municipalidades (-4,8 por ciento), por saneamiento, agropecuario y educación.
- En cuanto al avance de la inversión pública, lo ejecutado entre enero y noviembre representó en la región el 61,2 por ciento de su Presupuesto Institucional Modificado (PIM) que sumó S/ 1 204 millones. El Gobierno Nacional registró un avance de 80,9 por ciento, seguido del Gobierno Regional (63,8 por ciento) y las municipalidades (45,1 por ciento).

CUADRO Nº 9
HUANCAVELICA: EJECUCIÓN DEL PRESUPUESTO PÚBLICO DE INVERSIONES 1/ 2/
(Millones de soles)

	Noviembre			Enero - Noviembre		
	2 015	2 016	Var.% real	2 015	2 016	Var.% real
Gobierno Nacional	31	34	4,4	413	352	-17,7
Gobierno Regional	20	14	-33,1	160	131	-20,6
Gobiernos locales	33	32	-7,1	257	253	-4,8
Total	84	79	-8,9	830	737	-14,2

1/ Información actualizada al 30 de noviembre de 2016.

2/ Comprende la adquisición de activos no financieros.

Fuente: MEF.

Elaboración: BCRP - Sucursal Huancayo. Departamento de Estudios Económicos.

GRÁFICO Nº 7
HUANCAVELICA: CRECIMIENTO DE LA EJECUCIÓN DEL PRESUPUESTO PÚBLICO DE INVERSIONES
(Variación % real)

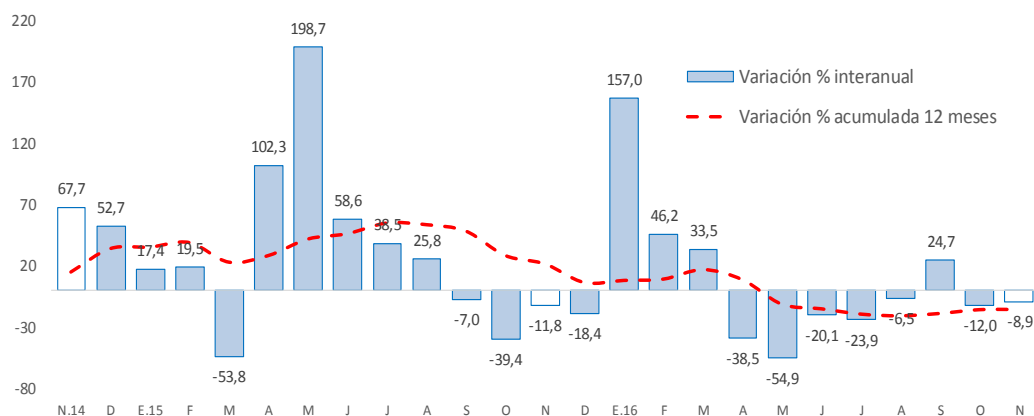

Fuente: MEF.

Elaboración: BCRP - Sucursal Huancayo. Departamento de Estudios Económicos.

- Entre los principales proyectos que se ejecutaron entre enero y noviembre, destacaron en el Gobierno Nacional la “Rehabilitación y mejoramiento de la carretera Huancavelica - Lircay” con un gasto de S/ 179 millones; “Rehabilitación y mejoramiento de la Carretera Imperial - Pampas” con un gasto devengado de S/ 81 millones; y “Mejoramiento de los servicios de las redes de media tensión y baja tensión, Ejes Tablachaca, Colcabamba y Restitución, de las provincias de Tayacaja y Huancavelica” con un gasto de S/ 15 millones.



- En el Gobierno Regional, sobresalieron los proyectos de “Mejoramiento de los servicios educativos del nivel inicial en las instituciones educativas de Cochabamba Chico, Huachocolpa, Chinchipampa, San Juan de Buena Vista, Sachacopata, Millpo, Surcubamba, Huaccayrumi, Chuyapata, Salcahuasi y Palcayacu” con un gasto acumulado de S/ 7 millones; “Mejoramiento de la carretera departamental Abra Acopalca – Matibamba, provincia de Tayacaja” con un gasto acumulado de S/ 6 millones; e “Instalación de los servicios educativos del nivel inicial escolarizados en los centros poblados y sectores de los distritos de Pilpichaca” con un gasto acumulado de S/ 5 millones.
- Por su parte, en los gobiernos locales, los mayores desembolsos se registraron en el “Mejoramiento, ampliación de los servicios de educación primaria en las instituciones educativas N° 36194 y N° 36376, distrito de Rosario, provincia de Acobamba” con un gasto de S/ 6 millones; “Mejoramiento de vías en el radio urbano del distrito de Ascensión, provincia de Huancavelica” con un gasto de S/ 5 millones; y “Mejoramiento de las condiciones físicas, técnicas y operativas del Centro Cívico de Colcabamba, provincia de Tayacaja” con un gasto devengado de S/ 5 millones.

V. ANEXOS



ANEXO 1

HUANCAVELICA: PRODUCCIÓN AGROPECUARIA 1/
(En toneladas métricas)

CULTIVOS	2 015		2 016										CULTIVOS	
	NOV	DIC	ENE	FEB	MAR	ABR	MAY	JUN	JUL	AGO	SET	OCT		NOV
AGRÍCOLA														AGRÍCOLA
CONSUMO INTERNO														CONSUMO INTERNO
Ajo	0	0	5	0	43	0	103	250	15	0	0	14	0	Ajo
Alfalfa	12 439	13 838	13 029	12 791	12 979	12 395	12 605	12 516	12 104	11 723	10 483	10 752	10 661	Alfalfa
Arveja grano seco	3	0	0	0	105	104	1 812	1 690	373	133	123	252	0	Arveja grano seco
Arveja grano verde	416	633	767	178	3 335	2 954	1 726	4 181	1 540	664	1 220	893	1 317	Arveja grano verde
Avena grano	0	3	0	0	1	26	188	378	31	0	0	0	0	Avena grano
Cebada grano	8	0	0	0	0	671	8 052	8 039	2 349	1 428	479	51	39	Cebada grano
Chirimoya	0	65	6	0	19	107	129	80	44	0	0	0	0	Chirimoya
Chocho	18	0	0	0	4	34	44	331	155	82	0	0	0	Chocho
Frijol grano seco	50	9	0	0	17	441	3 159	1 768	440	210	20	65	67	Frijol grano seco
Haba grano seco	0	0	0	0	53	455	3 235	3 862	1 274	484	32	32	0	Haba grano seco
Haba grano verde	257	97	260	70	768	1 551	1 375	1 883	540	325	117	151	327	Haba grano verde
Maca	10	0	0	0	0	130	388	1 308	227	335	0	0	0	Maca
Maíz amiláceo	106	0	0	82	196	1 356	10 465	8 191	2 965	1 336	1 130	264	36	Maíz amiláceo
Maíz choclo	46	64	387	430	735	755	579	2 486	133	212	0	0	0	Maíz choclo
Mashua o izano	0	0	0	0	0	168	97	719	104	47	0	0	0	Mashua o izano
Melocotonero	0	54	0	56	76	55	39	31	19	0	0	0	0	Melocotonero
Oca	0	0	0	0	67	222	80	1 211	122	144	0	0	0	Oca
Olluco	9	232	234	42	795	2 510	2 882	4 329	866	1 156	125	26	15	Olluco
Papa	3 899	5 882	8 871	3 259	16 022	36 266	50 385	59 287	27 166	11 148	6 938	5 384	9 519	Papa
Papaya	0	37	0	81	121	112	55	25	32	0	0	0	0	Papaya
Plátano	0	80	0	0	122	157	87	47	12	0	0	0	0	Plátano
Tomate	0	0	0	10	0	18	135	56	0	0	0	0	0	Tomate
Trigo	0	0	0	0	1	1	1 509	2 826	1 392	738	16	58	0	Trigo
Tuna	23	2 273	484	760	1 862	1 845	1 223	0	0	0	0	0	23	Tuna
Zapallo	0	32	12	0	86	453	464	830	120	142	252	0	0	Zapallo
Otros Cons. Interno	9	221	46	153	80	314	385	274	117	15	0	21	0	Otros Cons. Interno
INDUSTRIAL Y/O EXP.														INDUSTRIAL Y/O EXP.
Palta	0	121	7	138	88	143	127	91	20	0	0	0	0	Palta
Quinua	3	0	5	0	0	291	15	471	173	150	0	44	3	Quinua
Caña de azúcar	0	0	0	0	94	231	338	313	154	0	0	0	0	Caña de azúcar
Otros Industrial y/o Exp.	33	0	0	8	17	37	599	176	19	31	5	20	18	Otros Industrial y/o Exp.
PECUARIO														PECUARIO
CARNE 2/														CARNE 2/
Carne Ave	74	90	82	87	72	84	75	78	80	76	69	75	76	Carne Ave
Carne Ovino	134	138	138	140	144	140	148	164	154	146	140	133	136	Carne Ovino
Carne Porcino	113	115	145	151	165	159	136	130	122	128	125	120	114	Carne Porcino
Carne Vacuno	299	304	303	300	326	381	417	400	335	320	345	296	296	Carne Vacuno
Carne Caprino	28	32	41	37	41	43	32	36	35	30	32	27	27	Carne Caprino
Carne Alpaca	61	66	56	53	61	72	77	78	76	63	60	60	58	Carne Alpaca
Carne Llama	30	31	32	25	32	34	42	44	40	33	32	30	30	Carne Llama
Huevo	51	51	54	56	56	57	57	57	58	57	57	58	57	Huevo
Leche Vacuno	1 985	1 970	2 048	2 043	2 091	1 838	1 763	1 746	1 977	1 776	1 925	1 968	1 812	Leche Vacuno
Lana	0	0	1	35	128	63	1	0	0	0	0	0	0	Lana
FIBRA														FIBRA
Fibra de Alpaca	8	6	3	7	7	15	10	9	4	0	2	3	1	Fibra de Alpaca
Fibra de Llama	0	0	0	1	1	4	6	4	1	0	0	0	0	Fibra de Llama

1/ Cifras preliminares

2/ Peso Neto, no de animales en pie.

Fuente: MINAGRI

Elaboración: BCRP - Sucursal Huancayo. Departamento de Estudios Económicos.



ANEXO 2

HUANCAVELICA: PRODUCCIÓN MINERA METÁLICA 1/
(Contenido fino)

Producción Metálica Concentración	2 015		2 016										Producción Metálica Concentración	
	NOV	DIC	ENE	FEB	MAR	ABR	MAY	JUN	JUL	AGO	SET	OCT		NOV
COBRE (TMF)	1 648	1 170	1 578	1 506	1 270	1 338	1 145	1 073	1 180	1 167	1 107	1 174	1 082	COBRE (TMF)
PLATA (Kg.f)	13 913	12 837	14 446	14 235	13 922	15 356	13 274	13 000	13 695	13 561	13 506	14 081	13 597	PLATA (Kg.f)
ZINC (TMF)	1 083	926	1 005	1 080	858	834	891	784	827	972	820	984	920	ZINC (TMF)
PLOMO (TMF)	1 340	1 194	1 190	1 333	1 307	1 254	1 328	1 331	1 379	1 338	1 064	1 101	1 018	PLOMO (TMF)
ORO (Grs.f)	3 701	4 040	5 532	4 098	3 345	1 720	3 668	3 002	2 906	6 393	6 023	3 659	6 724	ORO (Grs.f)

1/ Cifras preliminares.

Fuente: MINEM

Elaboración: BCRP - Sucursal Huancayo. Departamento de Estudios Económicos.

ANEXO 3

HUANCAVELICA: EXPORTACIONES FOB POR TIPO DE PRODUCTOS 1/
(Millones US\$)

TIPO	2 015		2 016											TIPO
	NOV	DIC	ENE	FEB	MAR	ABR	MAY	JUN	JUL	AGO	SET	OCT	NOV	
Productos Tradicionales	21	18	4	1	3	4	2	7	1	1	8	1	3	Productos Tradicionales
Agrícolas	0	0	0	0	0	0	0	0	0	0	0	0	0	Agrícolas
Mineros	21	18	4	1	3	4	2	7	1	1	8	1	3	Mineros
Productos No Tradicionales	1	1	1	1	1	1	1	1	2	2	1	1	1	Productos No Tradicionales
Agropecuarios	0	0	0	0	0	0	0	0	0	0	0	0	0	Agropecuarios
Pesqueros	1	1	1	0	1	1	1	1	2	2	1	1	1	Pesqueros
Textil	0	0	0	0	0	0	0	0	0	0	0	0	0	Textil
Maderas y papeles, y sus manuf.	0	0	0	0	0	0	0	0	0	0	0	0	0	Maderas y papeles, y sus manuf.
Quimicos	0	0	0	0	0	0	0	0	0	0	0	0	0	Quimicos
Minerales no metálicos	0	0	0	0	0	0	0	0	0	0	0	0	0	Minerales no metálicos
Sidero-Metalúrgico y joyerías	0	0	0	0	0	0	0	0	0	0	0	0	0	Sidero-Metalúrgico y joyerías
Metal-Mecánicos	0	0	0	0	0	0	0	0	0	0	0	0	0	Metal-Mecánicos
Resto de otros no tradicionales	0	0	0	0	0	0	0	0	0	0	0	0	0	Resto de otros no tradicionales
TOTAL EXPORTACIONES	21	19	5	1	3	6	4	8	3	3	9	2	4	TOTAL EXPORTACIONES

1/ Cifras Preliminares.

Fuente: SUNAT

Elaboración: BCRP - Sucursal Huancayo. Departamento de Estudios Económicos.



ANEXO 4

HUANCAVELICA: EXPORTACIONES FOB DE PRODUCTOS TRADICIONALES 1/
(Millones US\$ valor FOB)

TIPO	2 015		2 016											TIPO	
	NOV	DIC	ENE	FEB	MAR	ABR	MAY	JUN	JUL	AGO	SET	OCT	NOV		
AGROPECUARIO	0	0	0	0	0	0	0	0	0	0	0	0	0	0	AGROPECUARIO
Café															Café
Volúmen (TM)	0	0	0	0	0	0	0	0	0	0	0	0	0	0	Volúmen (TM)
Valor (Millones US\$)	0	0	0	0	0	0	0	0	0	0	0	0	0	0	Valor (Millones US\$)
Lana															Lana
Volúmen (TM)	0	0	0	0	0	0	0	0	0	0	0	0	0	0	Volúmen (TM)
Valor (Millones US\$)	0	0	0	0	0	0	0	0	0	0	0	0	0	0	Valor (Millones US\$)
MINEROS	21	18	4	1	3	4	2	7	1	1	8	1	3	MINEROS	
Cobre														Cobre	
Volúmen (TM)	11 953	5 254	669	0	0	3 953	0	3 661	0	0	4 494	0	1 338	Volúmen (TM)	
Valor (Millones US\$)	11	4	1	0	0	4	0	5	0	0	5	0	2	Valor (Millones US\$)	
Oro														Oro	
Volúmen (TM)	0	0	0	0	0	0	0	505	0	0	0	0	0	Volúmen (TM)	
Valor (Millones US\$)	0	0	0	0	0	0	0	2	1	1	1	1	1	Valor (Millones US\$)	
Plata														Plata	
Volúmen (TM)	0	0	0	0	0	0	1 250	0	0	0	0	0	0	Volúmen (TM)	
Valor (Millones US\$)	0	0	0	0	0	0	2	0	0	0	0	0	0	Valor (Millones US\$)	
Plomo														Plomo	
Volúmen (TM)	995	9 004	363	0	357	0	0	0	0	0	1 104	0	0	Volúmen (TM)	
Valor (Millones US\$)	6	12	2	0	3	0	0	0	0	0	2	0	0	Valor (Millones US\$)	
Zinc														Zinc	
Volúmen (TM)	5 416	2 485	1 865	1 861	0	0	0	0	0	0	0	0	0	Volúmen (TM)	
Valor (Millones US\$)	4	1	1	1	0	0	0	0	0	0	0	0	0	Valor (Millones US\$)	
Otros														Otros	
Volúmen (TM)	0	0	0	0	0	0	0	0	0	0	0	0	0	Volúmen (TM)	
Valor (Millones US\$)	0	0	0	0	0	0	0	0	0	0	0	0	0	Valor (Millones US\$)	
TOTAL	21	18	4	1	3	4	2	7	1	1	8	1	3	TOTAL	

1/ Cifras Preliminares.

Fuente: SUNAT

Elaboración: BCRP - Sucursal Huancayo. Departamento de Estudios Económicos.



ANEXO 5

HUANCVELICA: INGRESOS CORRIENTES DEL GOBIERNO CENTRAL

(Millones de soles)

	2 015		2 016											
	NOV	DIC	ENE	FEB	MAR	ABR	MAY	JUN	JUL	AGO	SET	OCT	NOV	
I. INGRESOS TRIBUTARIOS	3	3	4	3	2	2	2	2	3	3	3	3	3	I. INGRESOS TRIBUTARIOS
1). Impuesto a la Renta	1	1	2	1	1	1	1	1	1	1	1	1	1	1). Impuesto a la Renta
Personas Naturales	1	1	1	1	0	1	1	1	1	1	1	1	1	Personas Naturales
Personas Jurídicas	1	1	1	0	0	0	0	0	0	0	0	0	1	Personas Jurídicas
Regularización	0	0	0	0	0	0	0	0	0	0	0	0	0	Regularización
2). Impuesto a las Importaciones	0	0	0	0	0	0	0	0	0	0	0	0	0	2). Impuesto a las Importaciones
3). Impuesto General a las Ventas	1	1	1	1	1	1	1	1	1	1	1	1	1	3). Impuesto General a las Ventas
4). Imp. Selectivo al Consumo (ISC)	0	0	0	0	0	0	0	0	0	0	0	0	0	4). Imp. Selectivo al Consumo (ISC)
5). Otros Ingresos Tributarios	0	1	0	0	1	0	0	0	1	0	0	0	1	5). Otros Ingresos Tributarios
II. INGRESOS NO TRIBUTARIOS	0	0	0	0	0	0	0	0	0	0	0	0	0	II. INGRESOS NO TRIBUTARIOS
TOTAL INGRESOS (I+II)	3	3	4	3	2	2	2	2	3	3	3	3	3	TOTAL INGRESOS (I+II)

Fuente: SUNAT.

Elaboración: BCRP - Sucursal Huancayo. Departamento de Estudios Económicos.

ANEXO 6

HUANCAVELICA: EJECUCIÓN DEL PRESUPUESTO PÚBLICO DEL GOBIERNO NACIONAL 1/
(Millones de soles)

	2015		2016											
	NOV	DIC	ENE	FEB	MAR	ABR	MAY	JUN	JUL	AGO	SET	OCT	NOV	
GASTOS NO FINANCIEROS	56	156	50	82	56	68	73	80	77	68	55	82	69	GASTOS NO FINANCIEROS
a. GASTOS CORRIENTES	25	57	22	42	37	43	34	47	39	36	22	42	36	a. GASTOS CORRIENTES
1. Personal y Obligaciones Sociales	8	9	9	9	8	8	8	7	12	8	8	8	8	1. Personal y Obligaciones Sociales
2. Pensiones y Otras Prest. Sociales	1	2	1	1	1	2	1	1	3	1	1	1	1	2. Pensiones y Otras Prest. Sociales
3. Bienes y Servicios	11	20	6	11	21	17	18	14	13	10	9	11	21	3. Bienes y Servicios
4. Donaciones y Transferencias 2/	0	0	0	0	0	0	0	0	0	0	0	0	0	4. Donaciones y Transferencias
5. Otros Gastos Corrientes	5	26	5	21	7	16	8	25	11	16	4	22	7	5. Otros Gastos Corrientes
b. GASTOS DE CAPITAL	31	99	28	40	19	25	39	33	38	33	33	40	34	b. GASTOS DE CAPITAL
1. Adquisición de Activos No Financieros	31	62	28	38	19	24	39	30	37	32	33	40	34	1. Adquisición de Activos No Financieros
2. Otros gastos de capital 3/	0	37	0	2	0	1	0	3	1	0	0	0	0	2. Otros gastos de capital

1/ Información actualizada al 30 de noviembre de 2016.

2/ Neto de transferencias intergubernamentales.

3/ Incluye donaciones y transferencias.

Fuente: MEF

Elaboración: BCRP - Sucursal Huancayo. Departamento de Estudios Económicos.

ANEXO 7

HUANCAVELICA: EJECUCIÓN DEL PRESUPUESTO PÚBLICO DEL GOBIERNO REGIONAL 1/
(Millones de soles)

	2015		2016											
	NOV	DIC	ENE	FEB	MAR	ABR	MAY	JUN	JUL	AGO	SET	OCT	NOV	
GASTOS NO FINANCIEROS	77	123	41	42	60	58	67	84	72	69	67	61	68	GASTOS NO FINANCIEROS
a. GASTOS CORRIENTES	57	81	40	35	46	47	51	53	56	52	52	51	54	a. GASTOS CORRIENTES
1. Personal y Obligaciones Sociales	34	40	34	28	30	32	33	33	38	35	33	34	36	1. Personal y Obligaciones Sociales
2. Pensiones y Otras Prest. Sociales	2	3	2	1	1	1	2	2	2	1	3	1	1	2. Pensiones y Otras Prest. Sociales
3. Bienes y Servicios	21	38	4	6	13	11	16	16	16	16	16	15	16	3. Bienes y Servicios
4. Donaciones y Transferencias	0	0	0	0	0	0	0	0	0	0	0	0	0	4. Donaciones y Transferencias
5. Otros Gastos Corrientes	0	0	0	0	3	2	0	2	0	0	0	0	0	5. Otros Gastos Corrientes
b. GASTOS DE CAPITAL	20	41	1	7	14	10	16	31	16	17	15	10	14	b. GASTOS DE CAPITAL
1. Adquisición de Activos No Financieros	20	41	1	7	14	10	11	15	16	17	15	10	14	1. Adquisición de Activos No Financieros
2. Otros gastos de capital 2/	0	0	0	0	0	0	4	16	0	0	0	0	0	2. Otros gastos de capital

1/ Información actualizada al 30 de noviembre de 2016.

2/ Incluye donaciones y transferencias.

Fuente: MEF.

Elaboración: BCRP - Sucursal Huancayo. Departamento de Estudios Económicos.



ANEXO 8

HUANCAVELICA: EJECUCIÓN DEL PRESUPUESTO PÚBLICO DE LOS GOBIERNOS LOCALES 1/
(Millones de soles)

	2015		2016											
	NOV	DIC	ENE	FEB	MAR	ABR	MAY	JUN	JUL	AGO	SET	OCT	NOV	
GASTOS NO FINANCIEROS	45	126	8	22	44	29	43	35	43	34	54	39	44	GASTOS NO FINANCIEROS
a. GASTOS CORRIENTES	12	26	5	11	15	12	15	14	14	14	13	14	13	a. GASTOS CORRIENTES
1. Personal y Obligaciones Sociales	2	4	2	3	4	2	3	3	3	3	3	3	2	1. Personal y Obligaciones Sociales
2. Pensiones y Otras Prest. Sociales	1	4	0	0	1	1	1	1	1	1	2	2	2	2. Pensiones y Otras Prest. Sociales
3. Bienes y Servicios	7	16	3	7	10	9	10	9	9	8	8	8	8	3. Bienes y Servicios
4. Donaciones y Transferencias	1	2	0	0	1	1	1	2	1	2	1	1	1	4. Donaciones y Transferencias
5. Otros Gastos Corrientes	0	0	0	0	0	0	0	0	0	0	0	0	0	5. Otros Gastos Corrientes
b. GASTOS DE CAPITAL	33	101	3	11	29	16	28	21	28	20	41	26	32	b. GASTOS DE CAPITAL
1. Adquisición de Activos No Financieros	33	100	3	11	29	16	28	20	28	20	41	26	32	1. Adquisición de Activos No Financieros
2. Otros gastos de capital 2/	0	1	0	0	0	0	0	1	0	0	0	0	0	2. Otros gastos de capital

1/ Información actualizada al 30 de noviembre de 2016.

2/ Incluye donaciones y transferencias.

Fuente: MEF

Elaboración: BCRP - Sucursal Huancayo. Departamento de Estudios Económicos.

ANEXO 9

HUANCAVELICA: MOROSIDAD 1/
(En porcentajes)

ENTIDADES FINANCIERAS	2 015			2 016										ENTIDADES FINANCIERAS
	OCT	NOV	DIC	ENE	FEB	MAR	ABR	MAY	JUN	JUL	AGO	SET	OCT	
I. BANCA MÚLTIPLE	2,3	1,9	2,8	3,0	4,9	4,4	2,8	3,1	3,4	3,6	4,1	2,6	3,3	I. BANCA MÚLTIPLE
II. INSTITUCIONES NO BANCARIAS														II. INSTITUCIONES NO BANCARIAS
Financieras	3,4	3,5	3,0	3,1	3,4	3,2	3,5	2,7	2,8	3,1	3,0	2,9	2,9	Financieras
Cajas Municipales	3,1	3,1	2,6	3,0	3,0	2,9	3,1	3,0	3,0	3,2	3,3	3,3	3,2	Cajas Municipales
Cajas Rurales	-	-	-	-	-	-	-	-	-	-	-	-	-	Cajas Rurales
EDPYMEs	6,3	6,7	5,6	5,6	5,9	4,6	4,8	4,9	5,0	5,4	5,9	6,7	6,9	EDPYMEs
III. ENTIDADES ESTATALES														III. ENTIDADES ESTATALES
Banco de la Nación 2/	1,9	1,9	1,9	1,8	1,7	1,7	1,8	2,0	2,1	2,2	2,1	2,2	2,3	Banco de la Nación 2/
TOTAL	3,0	3,0	2,6	2,9	3,1	3,0	3,1	2,9	3,0	3,1	3,2	3,0	3,1	TOTAL

1/ Cifras preliminares.

2/ Sólo considera los créditos de consumo e hipotecario.

Fuente: SBS y AFP.

Elaboración: BCRP - Sucursal Huancayo. Departamento de Estudios Económicos.