

BANCO CENTRAL DE RESERVA DEL PERÚ
SUCURSAL HUANCAYO



HUANCAVELICA: Síntesis de Actividad Económica
Octubre 2016¹

Departamento de Estudios Económicos

¹ En el presente informe participaron Francisco Callupe Casaño y Joel Jovani Turco Quinto.

ÍNDICE

Página

RESUMEN EJECUTIVO	3
I. ACTIVIDAD PRODUCTIVA.....	5
1. Actividad primaria.....	5
1.1 Sector agropecuario.....	5
1.2 Sector minería.....	7
2. Otros indicadores sectoriales.....	8
2.1 Sector construcción.....	8
2.2 Arribos a los establecimientos de hospedaje.....	8
II. SECTOR EXTERNO.....	9
1. Exportaciones.....	9
III. CRÉDITOS Y DEPÓSITOS	10
1. Créditos.....	10
2. Depósitos.....	12
IV. EJECUCIÓN DEL PRESUPUESTO PÚBLICO	13
1. Ejecución del Presupuesto Público de Gastos Corrientes.....	13
2. Ejecución del Presupuesto Público de Inversiones.....	13
V. ANEXOS	16



RESUMEN EJECUTIVO

Principales hechos de importancia

- En octubre, el **sector minero** decreció en 18,8 por ciento interanual, explicado por la menor producción de cobre, zinc y plomo. Asimismo, la producción **agropecuaria** registró una reducción de 13,0 por ciento interanual, debido a la disminución de la actividad agrícola (-25,3 por ciento), no obstante el incremento de la actividad pecuaria (0,8 por ciento).
- En cuanto a los **otros indicadores de actividad económica**, destacó en octubre, el incremento del crédito directo total (13,2 por ciento); crédito de consumo (13,6 por ciento); crédito hipotecario (49,9 por ciento); y los arribos a los establecimientos de hospedaje (30,4 por ciento).

Actividad primaria

- El **sector agropecuario** registró un decrecimiento de 13,0 por ciento interanual en octubre, influenciado por la reducción de la actividad agrícola (-25,3 por ciento), contrarrestado parcialmente por el ligero incremento del subsector pecuario (0,8 por ciento). Entre enero y octubre, disminuyó en 1,1 por ciento respecto de mismo periodo de 2015, ante el decrecimiento de los subsectores agrícola (-1,2 por ciento) y pecuario (-0,6 por ciento).
- La **actividad minera** disminuyó por diecisiete meses consecutivos. En octubre, decreció en 18,8 por ciento interanual, influenciado por la menor producción de cobre (-39,3 por ciento), zinc (-1,6 por ciento) y plomo (-1,4 por ciento), contrarrestado parcialmente por la mayor producción de plata (8,7 por ciento) y oro (430,2 por ciento). Entre enero y octubre, se redujo en 20,1 por ciento respecto de similar periodo de 2015, influenciado por la menor producción de cobre (-34,4 por ciento), zinc (-26,2 por ciento) y plomo (-2,5 por ciento).

Otros indicadores de actividad económica

- Los **despachos de cemento** registraron una caída por dieciséis meses consecutivos, luego de cuarenta y tres meses de continuo crecimiento. En octubre, se redujo en 44,2 por ciento interanual, explicado por una menor demanda de cemento, debido a la menor inversión privada. Entre enero y octubre, disminuyeron en 51,5 por ciento respecto a similar periodo de 2015, asociado a la menor inversión privada, ante la culminación de construcción de la Central Hidroeléctrica Cerro del Águila; además de la menor inversión pública, principalmente de los gobiernos, Nacional y Regional.
- En octubre, los **arribos a los establecimientos de hospedaje** se incrementaron en 30,4 por ciento interanual, explicado por la mayor afluencia de visitantes nacionales (30,1 por ciento) y extranjeros (114,3 por ciento). Entre enero y octubre, acumuló un crecimiento de 30,6 por ciento respecto a similar periodo de 2015, influenciado por incrementos de visitantes nacionales (30,4 por ciento) y extranjeros (72,3 por ciento).
- El **crédito directo total** en la región (S/ 286 millones) aumentó en 13,2 por ciento respecto a octubre de 2015, sobresaliendo los mayores montos otorgados por el Banco de la Nación, Financieras, Cajas Municipales y Edpymes. Asimismo, los créditos de **consumo e hipotecarios** crecieron en 13,6 y 49,9 por ciento, respectivamente.

- La **inversión pública** del mes (S/ 75 millones) disminuyó en 12,0 por ciento interanual, ante los menores montos ejecutados en el Gobierno Regional y las municipalidades. Entre enero y octubre, sumó S/ 658 millones, menor en 14,8 por ciento respecto al mismo periodo de 2015, explicado por las reducciones en los devengados en todos los niveles de gobierno. En el avance, los tres principales proyectos con mayor monto devengado, todos ejecutados por el Gobierno Nacional, fueron: “Rehabilitación y mejoramiento de la carretera Huancavelica - Lircay” con un gasto de S/ 159 millones; “Rehabilitación y mejoramiento de la Carretera Imperial - Pampas” con un gasto devengado de S/ 81 millones; y “Mejoramiento de los servicios de las redes de media tensión y baja tensión, Ejes Tablachaca, Colcabamba y Restitución, de las provincias de Tayacaja y Huancavelica” con un gasto de S/ 14 millones.

CUADRO N° 1
HUANCAVELICA: OTROS INDICADORES DE ACTIVIDAD ECONÓMICA
 (Variación % respecto a similar mes del año anterior)

	May.16	Jun.16	Jul.16	Ago.16	Set.16	Oct.16
Despachos de cemento 1/	↓-54,7	↓-52,1	↓-52,6	↓-55,0	↓-55,5	↓-44,2
Arribos a los establecimientos de hospedaje	↑ 23,6	↑ 72,0	↑ 51,0	↑ 24,2	↑ 33,4	↑ 30,4
Crédito total 2/	↑ 15,7	↑ 13,6	↑ 14,6	↑ 14,4	↑ 13,1	↑ 13,2
Crédito de consumo 2/	↑ 14,5	↑ 13,8	↑ 11,0	↑ 14,3	↑ 14,4	↑ 13,6
Crédito hipotecario 2/	↑ 46,0	↑ 45,0	↑ 61,7	↑ 65,8	↑ 47,9	↑ 49,9
Inversión pública 1/	↓-54,9	↓-20,1	↓-23,9	↓-6,5	↑ 24,7	↓-12,0

1/ En términos reales.

2/ En términos nominales.

Fuentes: UNACEM, MINCETUR, MTPE, SBS y MEF.

I. ACTIVIDAD PRODUCTIVA

1. Actividad primaria

1.1 Sector agropecuario

- La actividad agropecuaria registró un decrecimiento de 13,0 por ciento interanual en octubre, influenciado por la reducción de la actividad agrícola (-25,3 por ciento), contrarrestado por el ligero incremento del subsector pecuario (0,8 por ciento). Entre enero y octubre, disminuyó en 1,1 por ciento respecto de mismo periodo de 2015, ante el decrecimiento de los subsectores agrícola (-1,2 por ciento) y pecuario (-0,6 por ciento).
- El subsector agrícola decreció en 25,3 por ciento interanual en el mes, influenciado por la menor oferta con destinos al mercado interno (-24,4 por ciento), y al mercado externo y agroindustria (-65,2 por ciento); destacando en el primer caso, las reducciones en alfalfa (-9,0 por ciento), arveja grano verde (-43,4 por ciento), olluco (-95,6 por ciento), maíz choclo (-100,0 por ciento), maíz amiláceo (-39,6 por ciento), frijol grano seco (-71,1 por ciento), haba grano seco (-21,0 por ciento) y trigo (-11,3 por ciento); y en el segundo caso, se redujo por quinua (-65,2 por ciento). Respecto maíz choclo y olluco, sustentados por las menores siembras y la reducción en los rendimientos por el registro de menores lluvias en las zonas productoras de las provincias de Tayacaja, Acobamba y Churcampa. Entre enero y octubre, decreció en 1,2 por ciento, influenciado por la menor producción dirigido al mercado interno (-1,4 por ciento), no obstante el incremento de la oferta hacia el mercado externo y agroindustria (14,7 por ciento); destacando en el primer caso, las disminuciones en papa (-2,1 por ciento), alfalfa (-2,1 por ciento), cebada grano (-8,8 por ciento), arveja grano verde (-8,0 por ciento), tuna (-10,2 por ciento), frijol grano seco (-5,0 por ciento), trigo (-3,3 por ciento) y maíz choclo (-0,3 por ciento), entre los principales; mientras que en el segundo caso, fue por la mayor oferta de quinua (6,7 por ciento) y palta (18,0 por ciento).

CUADRO N° 2
HUANCAVELICA: SECTOR AGROPECUARIO 1/
(Miles de Toneladas)

Subsectores	Estructura Porcentual 2014 /2	Octubre			Enero - Octubre		
		2 015	2 016	Var. %	2 015	2 016	Var. %
AGRÍCOLA	69,0			-25,3			-1,2
Orientada al mercado interno 2/	68,4			-24,4			-1,4
Papa	29,0	4,8	5,4	11,0	229,5	224,7	-2,1
Alfalfa	4,4	11,8	10,8	-9,0	124,0	121,4	-2,1
Maíz amiláceo	8,9	0,4	0,3	-39,6	25,5	26,0	2,0
Cebada grano	4,3	0,0	0,1	30,8	23,1	21,1	-8,8
Arveja grano verde	4,0	1,6	0,9	-43,4	19,0	17,5	-8,0
Olluco	1,8	0,6	0,0	-95,6	11,5	13,0	12,3
Haba grano seco	2,9	0,0	0,0	-21,0	8,7	9,2	6,7
Haba grano verde	1,0	0,0	0,2	-	7,0	7,0	0,0
Orientada al mercado externo y agroindustria 2/	0,6			-65,2			14,7
Quinua	0,3	0,1	0,0	-65,2	1,1	1,1	6,7
Caña de azúcar	0,0	0,0	0,0	-	0,0	1,1	-
Palta	0,2	0,0	0,0	-	0,5	0,6	18,0
PECUARIO	31,0			0,8			-0,6
Carne de vacuno 3/	8,0	0,3	0,3	-0,6	3,5	3,4	-2,1
Carne de ave 3/	0,8	0,1	0,1	11,7	0,8	0,8	3,6
Carne de ovino 3/	4,0	0,1	0,1	-1,3	1,4	1,4	4,3
Leche	5,1	2,0	2,0	0,4	20,9	19,2	-8,4
SECTOR AGROPECUARIO	100,0			-13,0			-1,1

1/ Cifras preliminares

2/ Aprecios de 2007

3/ Peso neto

Fuente: MINAGRI

Elaboración: BCRP - Sucursal Huancayo. Departamento de Estudios Económicos

- Respecto a la producción pecuaria, creció ligeramente en 0,8 por ciento interanual en el mes, debido a la mayor producción de leche de vacuno (0,4 por ciento), huevo (7,8 por ciento), fibra de alpaca (3,9 por ciento) y carnes de, ave (11,7 por ciento), porcino (1,9 por ciento), alpaca (1,3 por ciento), llama (1,8 por ciento) y caprino (1,7 por ciento). Entre enero y octubre, disminuyó en 0,6 por ciento respecto a similar periodo de 2015, influenciado por la menor oferta de leche (-8,4 por ciento), fibra de alpaca (-24,7 por ciento), además de carnes de, vacuno (-2,1 por ciento), alpaca (-6,8 por ciento), llama (-7,6 por ciento) y caprino (-1,9 por ciento).
- En cuanto al avance de siembras, correspondiente a la actual campaña agrícola (2016-2017), se instalaron 29 817 hectáreas, mayor en 516 hectáreas (1,8 por ciento) respecto a similar periodo de la campaña anterior (2015-2016), debido al incremento de instalaciones de cultivos transitorios (590 hectáreas o 2,0 por ciento más), contrarrestado parcialmente por menores siembras de cultivos permanentes (74 hectáreas o 66,5 por ciento menos). En cultivos transitorios, sustentado por las mayores siembras de maíz amiláceo, cebada grano, haba grano seco, frijol grano seco, trigo, haba grano verde; explicado en maíz amiláceo y cebada grano, por los altos precios de mercado. En cultivos permanentes, disminuyó por menores siembras de alfalfa, palta y tuna.

CUADRO N° 3
HUANCAVELICA: SUPERFICIE SEMBRADA 1/
(Hectáreas)

	Campaña Agrícola 2/		Variación	
	2015-2016	2016-2017	Absoluta	Porcentual
Cultivos Transitorios	29 190	29 780	590	2,0
Maíz amiláceo	7 814	7 921	108	1,4
Papa	8 833	7 766	-1 067	-12,1
Cebada grano	1 507	2 631	1 124	74,6
Haba grano seco	1 807	2 298	492	27,2
Arveja grano verde	2 138	2 023	-115	-5,4
Olluco	1 436	1 425	-11	-0,8
Frijol grano seco	1 217	1 251	34	2,8
Trigo	827	893	66	7,9
Haba grano verde	754	870	117	15,5
Arveja grano seco	952	796	-156	-16,4
Otros	1 906	1 906	0	0,0
Cultivos Permanentes	111	37	-74	-66,5
Alfalfa	52	31	-21	-39,8
Palta	37	4	-33	-89,2
Tuna	19	2	-17	-89,5
Café	0	0	0	-
Lúcuma	3	0	-3	-100,0
Otros	0	0	0	-
TOTAL	29 301	29 817	516	1,8

1/ Cifras preliminares

2/ De agosto a octubre

Fuente: Dirección Regional de Agricultura - Huancavelica

Elaboración: BCRP - Sucursal Huancayo. Departamento de Estudios Económicos



1.2 Sector minería

- La producción minera en la región se redujo por diecisiete meses consecutivos. En octubre, decreció en 18,8 por ciento interanual, influenciado por la menor producción de cobre (-39,3 por ciento), zinc (-1,6 por ciento) y plomo (-1,4 por ciento), contrarrestado parcialmente por la mayor producción de plata (8,7 por ciento) y oro (430,2 por ciento). En cobre, debido a las mineras Kolpa, Doe Run y Buenaventura; mientras que, en plomo y zinc, por la menor producción de Kolpa.
- Entre enero y octubre, se redujo en 20,1 por ciento respecto de similar periodo de 2015, influenciado por la menor producción de cobre (-34,4 por ciento), zinc (-26,2 por ciento) y plomo (-2,5 por ciento), contrarrestado parcialmente por los incrementos de la producción de plata (4,0 por ciento) y oro (8,6 por ciento). En cobre, explicado por las mineras Doe Run, Castrovirreyna y Buenaventura; y en plomo y zinc, por Castrovirreyna y Andes Export.
- Entre enero y octubre, a precios de 2007, la producción de cobre significó el 42 por ciento del VBP minero, seguido por plata (32 por ciento), zinc (12 por ciento) y plomo (14 por ciento).

CUADRO N° 4
HUANCAVELICA: SECTOR MINERÍA 1/
(Variación % real respecto a similar periodo del año anterior)

	Estructura Porcentual 2014 2/	Octubre			Enero - Octubre		
		2 015	2 016	Var. %	2 015	2 016	Var. %
Cobre (TMF)	48,1	1 933	1 174	-39,3	19 116	12 537	-34,4
Plata (Kg.f)	26,2	12 952	14 081	8,7	133 687	139 076	4,0
Zinc (TMF)	13,1	1 000	984	-1,6	12 272	9 055	-26,2
Plomo (TMF)	11,6	1 117	1 101	-1,4	12 955	12 625	-2,5
Oro (Grs.f)	1,0	690	3 659	430,2	37 144	40 348	8,6
TOTAL 1/				-18,8			-20,1

1/ Cifras preliminares.

2/ A precios de 2007.

Fuente: MINEM

Elaboración: BCRP - Sucursal Huancayo. Departamento de Estudios Económicos.

GRÁFICO N° 1
HUANCAVELICA: CRECIMIENTO DE LA PRODUCCIÓN MINERA
(Variación % real respecto a similar mes del año anterior)

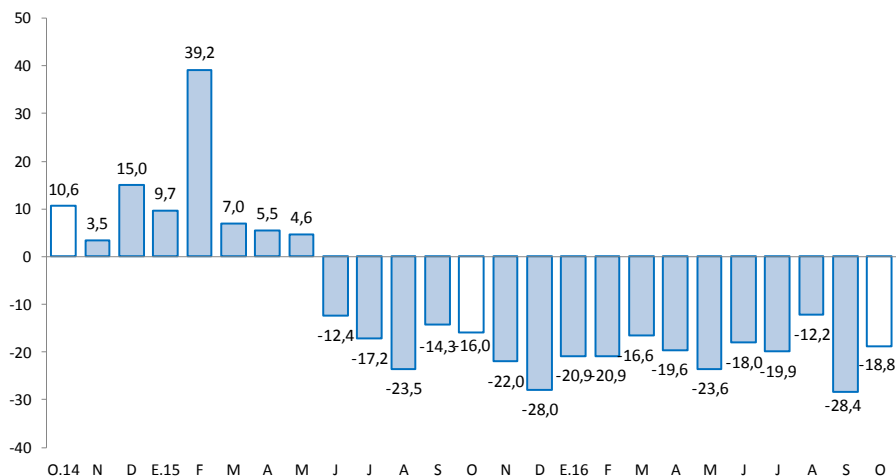

Fuente: MINEM.

Elaboración: BCRP - Sucursal Huancayo. Departamento de Estudios Económicos.

2. Otros indicadores sectoriales

2.1 Sector construcción

- Los despachos de cemento por la empresa UNACEM (plantas Condorcocha y Atocongo con las marcas Cemento Andino y Sol, respectivamente), registraron una caída por dieciséis meses consecutivos, luego de cuarenta y tres meses de continuo crecimiento. En octubre, se redujo en 44,2 por ciento interanual, explicado por una menor demanda de cemento, debido a la finalización de la construcción de la Central Hidroeléctrica Cerro del Águila.
- Entre enero y octubre, los despachos de cemento disminuyeron en 51,5 por ciento respecto a similar periodo de 2015, comportamiento asociado a la menor inversión privada, sustentada en la culminación de la construcción de la Central Hidroeléctrica Cerro del Águila; además de la menor inversión pública, principalmente de los gobiernos, Nacional y Regional.

GRÁFICO N° 2
HUANCAVELICA: CRECIMIENTO DE LOS DESPACHOS DE CEMENTO
 (Variación % real respecto a similar mes del año anterior)

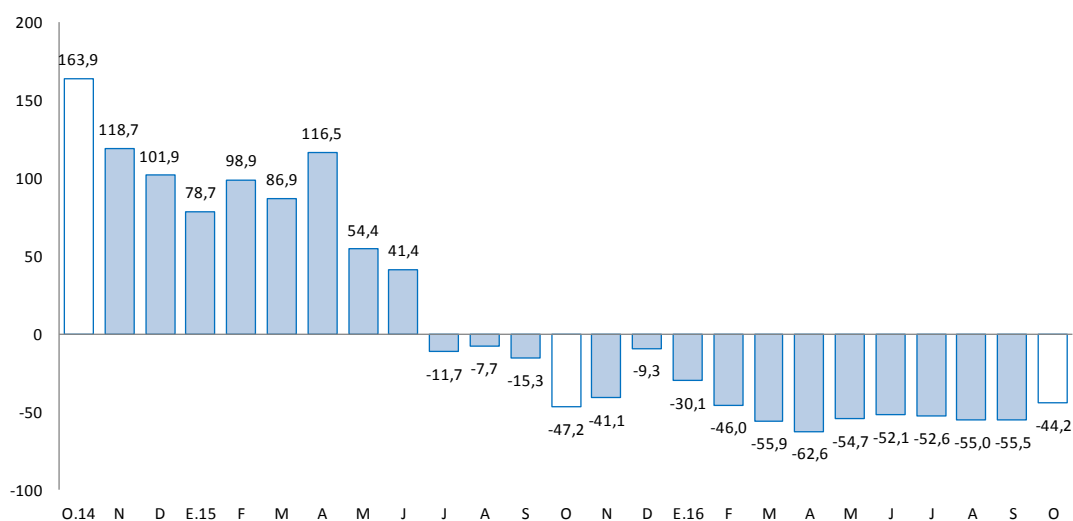

Fuente: UNACEM (Plantas Condorcocha y Atocongo).
 Elaboración: BCRP - Sucursal Huancayo. Departamento de Estudios Económicos.

2.2 Arribos a los establecimientos de hospedaje

- En octubre, el número de arribos a los establecimientos de hospedaje (18 miles) aumentó en 30,4 por ciento interanual, sumando diez meses de expansión continua, explicado por la mayor afluencia de visitantes nacionales (30,1 por ciento) y extranjeros (114,3 por ciento). Entre enero y octubre, acumuló un crecimiento de 30,6 por ciento respecto a similar periodo de 2015, influenciado por incrementos de visitantes nacionales (30,4 por ciento) y extranjeros (72,3 por ciento). El departamento cuenta con importantes atractivos turísticos, tal es el caso del Complejo Arqueológico Uchkus-Inkañan, ubicado en el distrito de Yauli; y el Complejo Huaytará, en el distrito de Huaytará.
- Del total de arribos entre enero y octubre, el 99,4 por ciento fueron nacionales, de los cuales el 48 por ciento procedió del propio departamento, seguido de Junín (21 por ciento), Lima Metropolitana (15 por ciento), Ica (4 por ciento), Ayacucho (4 por ciento) y Lima provincias (3 por ciento). Asimismo, de los visitantes extranjeros, el 29 por ciento procedió de Francia, seguido de Estados Unidos (13 por ciento), Alemania (12 por ciento), España (10 por ciento), Colombia (10 por ciento), e Italia (5 por ciento), entre los principales.



GRÁFICO N° 3
HUANCAVELICA: CRECIMIENTO DE ARRIBOS A ESTABLECIMIENTOS DE HOSPEDAJE
 (Variación %)

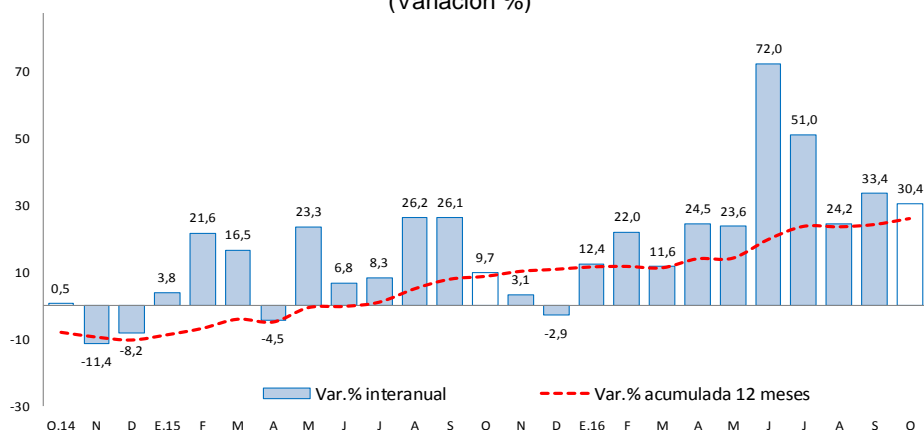

Fuente: MINCETUR.
 Elaboración: BCRP - Sucursal Huancayo. Departamento de Estudios Económicos.

II. SECTOR EXTERNO

1. Exportaciones

- Las exportaciones de Huancavelica totalizaron US\$ 2 millones en octubre, menor en US\$ 442 miles (-18,2 por ciento) respecto a similar mes de 2015, sustentado en las reducciones de envíos de productos tradicionales en US\$ 416 miles (-26,6 por ciento), además de productos no tradicionales en US\$ 27 miles (-3,1 por ciento). Los menores envíos de productos **tradicionales** se explicaron por productos mineros, principalmente de cobre y zinc. Respecto a la disminución de envíos de productos **no tradicionales**, se debió a la menor oferta de productos agropecuarios, no obstante el crecimiento de productos pesqueros.

CUADRO N° 5
HUANCAVELICA: EXPORTACIONES POR GRUPO DE PRODUCTOS 1/
 (Valor FOB en millones de US\$)

	Estructura % 2 014	Octubre			Enero - Octubre		
		2 015	2 016	Var. %	2 015	2 016	Var. %
Productos Tradicionales	97,9	2	1	-26,6	43	32	-25,4
Agrícolas	1,3	0	0	-	0	0	-75,1
Mineros	96,6	2	1	-29,5	43	32	-25,2
Productos No Tradicionales	2,1	1	1	-3,1	7	12	72,0
Agropecuarios	0,0	0	0	-42,1	1	1	-19,5
Pesqueros	1,8	1	1	2,8	6	11	96,8
Textil	0,1	0	0	-	0	0	-71,3
Maderas y papeles, y sus manuf.	0,0	0	0	-	0	0	-100,0
Químicos	0,0	0	0	-	0	0	-
Minerales no metálicos	0,0	0	0	-	0	0	74,2
Sidero-Metalúrgico y joyerías	0,0	0	0	-	0	0	-
Metal-Mecánicos	0,0	0	0	-	0	0	64,4
Resto de otros no tradicionales	0,2	0	0	-	0	0	-98,6
Total Exportaciones	100	2	2	-18,2	50	44	-11,9

1/ Cifras Preliminares.

Fuente: SUNAT.

Elaboración: BCRP - Sucursal Huancayo. Departamento de Estudios Económicos.

- Entre enero y octubre, las ventas totalizaron US\$ 44 millones, menor en US\$ 6 millones (-11,9 por ciento), explicadas por la reducción de productos tradicionales en US\$ 11 millones (-25,4 por ciento), contrarrestado por el incremento de productos no tradicionales en US\$ 5 millones (72,0 por ciento). Respecto a los tradicionales, que significaron el 73,0 por ciento del total, su reducción se relacionó a los menores envíos de productos mineros, destacando concentrados de cobre, plata y zinc. En relación a productos no tradicionales, con una participación de 27,0 por ciento del total, su crecimiento se explicó por la expansión en los envíos de productos pesqueros, principalmente de trucha congelada y refrigerada. Es importante mencionar que, el cultivo de trucha de exportación se desarrolla en la laguna Choclococha (4 605 msnm), ubicada en las provincias alto andinas de Huaytará y Castrovirreyna.
- Entre enero y octubre, los principales destinos de exportación fueron China (43 por ciento), Estados Unidos (24 por ciento), Bélgica (11 por ciento), Rusia (7 por ciento), Australia (4 por ciento), España (4 por ciento) y Ecuador (2 por ciento). Por productos, los mayores envíos se registraron en concentrados de, cobre (32 por ciento), plomo (16 por ciento), plata (6 por ciento), oro (5 por ciento) y zinc (4 por ciento), además de filetes de trucha (25 por ciento).

III. CRÉDITOS Y DEPÓSITOS

1. Créditos

- Los créditos en Huancavelica al término de octubre registraron un incremento de 13,2 por ciento comparado a igual mes de 2015 y en 2,2 por ciento respecto al mes anterior. El incremento interanual se explicó por mayores montos otorgados en créditos a empresas (11,2 por ciento), para consumo (13,6 por ciento) e hipotecario (49,9 por ciento); en empresas, como efecto de las promociones a las micro y pequeñas empresas por parte de las Cajas Municipales y Financieras; en consumo, por la mayor promoción del Banco de la Nación en instituciones públicas; y en hipotecario, debido a las menores tasas otorgadas por la Banca Múltiple. Respecto al mes previo, el incremento de 2,2 por ciento se debió a los mayores créditos a empresas en las Cajas Municipales, Financieras y la Banca Múltiple

CUADRO N° 6
HUANCAVELICA: CRÉDITO DIRECTO
(Saldos en millones de soles)

	Saldos en millones de soles		Tasas de crecimiento (%)	
	sep-16	oct-16	Mes	12 Meses
Banco de la Nación 1/	29	30	1,3	5,4
Banca Múltiple	31	31	0,4	-2,5
Instituciones No Bancarias	219	224	2,5	17,0
Financieras	56	57	0,8	5,1
Cajas Municipales	160	166	3,2	21,8
Cajas Rurales	0	0	-	-
Edpymes	2	2	-0,5	12,1
Total	279	286	2,2	13,2
Empresas	159	163	2,7	11,2
Personas	121	122	1,5	16,0
Consumo	111	112	1,3	13,6
Hipotecario	10	10	3,6	49,9
En MN	278	284	2,2	13,6
En ME	1	1	-5,7	-38,4

1/ Considera sólo los créditos de consumo e hipotecario.

Fuente: SBS y AFP.

Elaboración: BCRP - Sucursal Huancayo. Departamento de Estudios Económicos.



- Por **tipo de moneda**, los créditos estuvieron conformados en un 99,6 por ciento por moneda nacional, los que interanualmente crecieron en 13,6 por ciento, debido a mayores montos otorgados a empresas, para consumo e hipotecario. En moneda extranjera (que representó el 0,4 por ciento restante), interanualmente registró una caída de 38,4 por ciento, a causa de menores créditos hipotecarios y a empresas, ante el incremento del tipo de cambio.

GRÁFICO Nº 4
HUANCAVELICA: CRECIMIENTO DEL CRÉDITO DIRECTO
 (Variación % respecto a similar mes del año anterior)

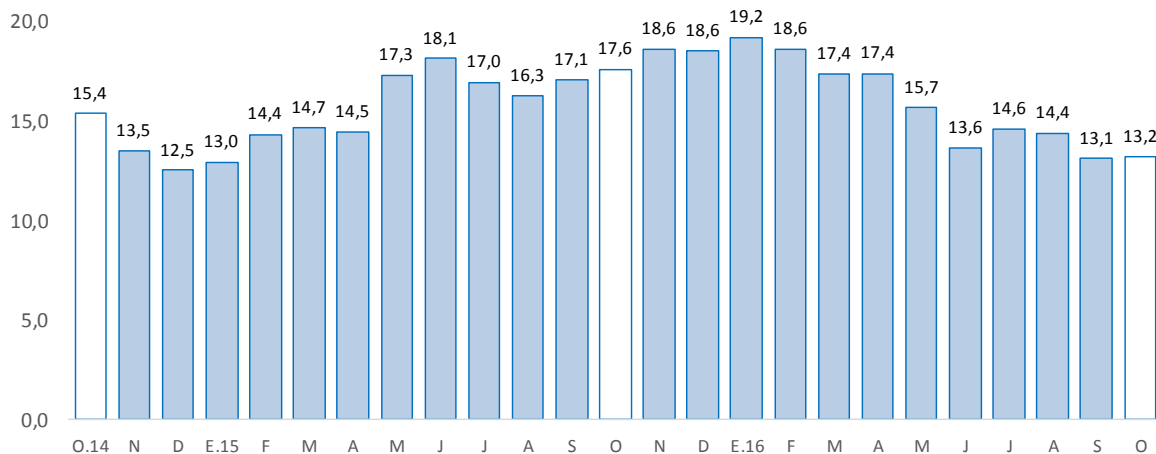

Fuente: SBS y AFP.

Elaboración: BCRP - Sucursal Huancayo. Departamento de Estudios Económicos.

- Por su parte, la **cartera morosa** al mes de setiembre alcanzó 3,0 por ciento, mayor en 0,1 de punto porcentual respecto a similar mes de 2015. Los mayores ratios se registraron en las Edpymes (6,7 por ciento), seguido de las Cajas Municipales (3,3 por ciento), Financieras (2,9 por ciento), Banca Múltiple (2,6 por ciento) y el Banco de la Nación (2,2 por ciento).

GRÁFICO Nº 5
HUANCAVELICA: TASA DE MOROSIDAD 1/2/
 (En porcentaje)

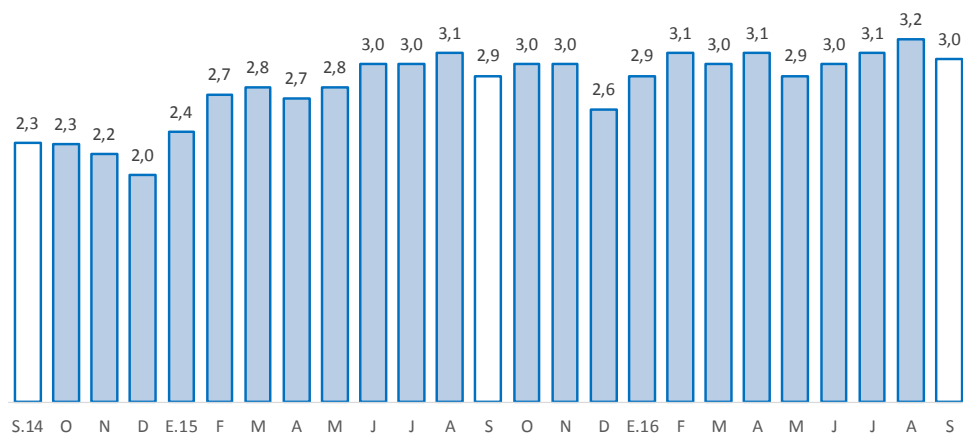

1/ Morosidad = (créditos vencidos + créditos en cobranza judicial) / colocaciones brutas.

2/ Preliminar.

Fuente: SBS y AFP.

Elaboración: BCRP - Sucursal Huancayo. Departamento de Estudios Económicos.



2. Depósitos

- Los depósitos disminuyeron en 8,0 por ciento respecto de octubre 2015, y en 0,5 por ciento comparado al mes previo. La reducción interanual se debió a los menores montos en depósitos a plazo (-39,0 por ciento), no obstante los mayores depósitos a la vista (0,8 por ciento) y en ahorro (6,2 por ciento); en depósitos a plazo, por las reducciones en las Financieras. Respecto al mes previo, la reducción se asoció a menores depósitos a la vista en el Banco de la Nación, Banca Múltiple y las Financieras. Según composición, los depósitos en ahorro concentraron el 45,4 por ciento del total, seguido por los depósitos a la vista (36,3 por ciento) y a plazo (18,2 por ciento).

CUADRO Nº 7
HUANCAVELICA: DEPÓSITOS
(Saldos en millones de soles)

	Saldos en millones de soles		Tasas de crecimiento (%)	
	sep-16	oct-16	Mes	12 Meses
Banco de la Nación	190	191	0,1	2,2
Banca Múltiple	76	72	-4,0	5,2
Instituciones No Bancarias	71	72	1,7	-33,8
Financieras	8	8	-5,9	-87,4
Cajas Municipales	63	65	2,7	30,5
Cajas Rurales	0	0	-	-
TOTAL	337	335	-0,5	-8,0
Vista	125	122	-2,8	0,8
Ahorro	152	152	0,0	6,2
A plazo	59	61	3,1	-39,0
En MN	332	331	-0,5	-8,0
En ME	5	5	-1,3	-5,6

Fuente: SBS y AFP.

Elaboración: BCRP - Sucursal Huancayo. Departamento de Estudios Económicos.

GRÁFICO Nº 6
HUANCAVELICA: CRECIMIENTO DE LOS DEPÓSITOS
(Variación % respecto a similar mes del año anterior)

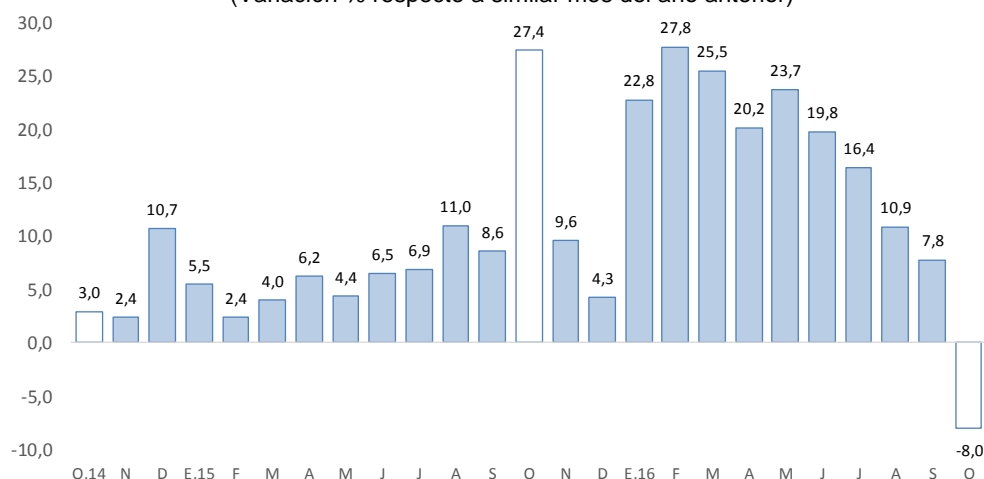

Fuente: SBS y AFP.

Elaboración: BCRP - Sucursal Huancayo. Departamento de Estudios Económicos.



- Por **institución financiera**, destacó el Banco de la Nación con una participación de 56,8 por ciento en los depósitos, seguido de la Banca Múltiple (21,6 por ciento), Cajas Municipales (19,3 por ciento) y Financieras (2,2 por ciento).
- Por **tipo de moneda**, los depósitos en moneda nacional, que conformaron un 98,6 por ciento de participación, registraron una reducción de 0,5 por ciento intermensual; asimismo, en moneda extranjera, con 1,4 por ciento de participación, disminuyeron en 1,3 por ciento. Los saldos en moneda extranjera sumaron US\$ 5 millones al finalizar octubre.

IV. EJECUCIÓN DEL PRESUPUESTO PÚBLICO

1. Ejecución del Presupuesto Público de Gastos Corrientes

- La ejecución presupuestal del gasto corriente no financiero, neto de transferencias intergubernamentales, se redujo en 8,0 por ciento (S/ 5 millones menos) interanual en octubre, influenciado por todos los niveles de gobierno; en el Gobierno Nacional (-3,8 por ciento), sustentado en las menores transferencias, y compras de bienes y servicios; mientras que en el Gobierno Regional (-11,0 por ciento) y los municipios (-8,3 por ciento), por remuneraciones, transferencias, y compra de bienes y servicios.
- Entre enero y octubre, sumó S/ 975 millones, mayor en S/ 49 millones (1,6 por ciento) respecto al mismo periodo de 2015, influenciado por el Gobierno Regional (7,1 por ciento) y los municipios (0,7 por ciento); en el primer caso, se debió a remuneraciones y transferencias; mientras que en el segundo, por mayores compra de bienes y servicios. Los gastos del Gobierno Nacional disminuyeron en 4,6 por ciento, asociado a la reducción de transferencias, y compras de bienes y servicios.

CUADRO Nº 8
HUANCAVELICA: EJECUCIÓN DEL PRESUPUESTO PÚBLICO DE GASTOS CORRIENTES 1/ 2/
(Millones de soles)

	Octubre			Enero - Octubre		
	2 015	2 016	Var.% real	2 015	2 016	Var.% real
Gobierno Nacional	42	42	-3,8	367	363	-4,6
Gobierno Regional	55	51	-11,0	437	485	7,1
Gobiernos locales	14	14	-8,3	121	127	0,7
Total	112	107	-8,0	925	975	1,6

1/ Información actualizada al 31 de octubre de 2016.

2/ Neto de transferencias intergubernamentales. Comprende pensiones y otros gastos corrientes.

Fuente: MEF.

Elaboración: BCRP - Sucursal Huancayo. Departamento de Estudios Económicos.

2. Ejecución del Presupuesto Público de Inversiones

- La inversión pública en Huancavelica, correspondiente a los tres niveles de gobierno, sumó S/ 75 millones en el mes, menor en S/ 7 millones (-12,0 por ciento) respecto a similar mes de 2015, ante los menores montos ejecutados en el Gobierno Regional (-47,0 por ciento) y las municipalidades (-22,3 por ciento); en el primer caso, por los sectores de pesca, transporte, saneamiento y educación; y en el segundo, por los rubros de transporte y agropecuario. El resultado del mes se contrarrestó parcialmente por el incremento de inversiones en el Gobierno Nacional (18,5 por ciento), explicado por los mayores gastos devengados en los sectores transporte y educación.

- Entre enero y octubre, la inversión pública acumuló una ejecución de S/ 658 millones, inferior en 14,8 por ciento respecto a similar periodo de 2015, ante los menores desembolsos en todos los niveles de gobierno. En el Gobierno Nacional (-19,5 por ciento), sustentado por las reducciones en los sectores agropecuario, salud, comunicaciones y saneamiento; en el Gobierno Regional (-18,8 por ciento), por los rubros pesca, transporte y educación; y en las municipalidades (-4,4 por ciento), por saneamiento, agropecuario y educación.
- En cuanto al avance de la inversión pública, lo ejecutado entre enero y octubre representó en la región el 56,8 por ciento de su Presupuesto Institucional Modificado (PIM) que sumó S/ 1 160 millones. El Gobierno Nacional registró un avance de 80,1 por ciento, seguido del Gobierno Regional (57,5 por ciento) y las municipalidades (40,1 por ciento).

CUADRO Nº 9
HUANCAVELICA: EJECUCIÓN DEL PRESUPUESTO PÚBLICO DE INVERSIONES 1/ 2/
 (Millones de soles)

	Octubre			Enero - Octubre		
	2 015	2 016	Var.% real	2 015	2 016	Var.% real
Gobierno Nacional	32	40	18,5	382	319	-19,5
Gobierno Regional	19	10	-47,0	140	118	-18,8
Gobiernos locales	32	26	-22,3	224	222	-4,4
Total	83	75	-12,0	746	658	-14,8

1/ Información actualizada al 31 de octubre de 2016.

2/ Comprende la adquisición de activos no financieros.

Fuente: MEF.

Elaboración: BCRP - Sucursal Huancayo. Departamento de Estudios Económicos.

GRÁFICO Nº 7
HUANCAVELICA: CRECIMIENTO DE LA EJECUCIÓN DEL PRESUPUESTO PÚBLICO DE INVERSIONES
 (Variación % real)

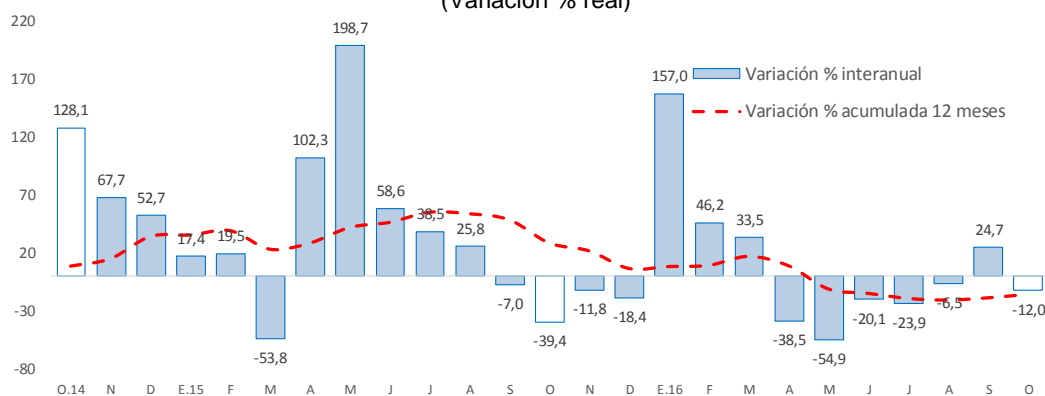

Fuente: MEF.

Elaboración: BCRP - Sucursal Huancayo. Departamento de Estudios Económicos.

- Entre los principales proyectos que se ejecutaron entre enero y octubre, destacaron en el Gobierno Nacional la “Rehabilitación y mejoramiento de la carretera Huancavelica - Lircay” con un gasto de S/ 159 millones; “Rehabilitación y mejoramiento de la Carretera Imperial - Pampas” con un gasto devengado de S/ 81 millones; y “Mejoramiento de los servicios de las redes de media tensión y baja tensión, Ejes Tablachaca, Colcabamba y Restitución, de las provincias de Tayacaja y Huancavelica” con un gasto de S/ 14 millones.



- En el Gobierno Regional, sobresalieron los proyectos de “Mejoramiento de los servicios educativos del nivel inicial en las instituciones educativas de Cochabamba Chico, Huachocolpa, Chinchipampa, San Juan de Buena Vista, Sachacopata, Millpo, Surcubamba, Huaccayrumi, Chuyapata, Salcahuasi y Palcayacu” con un gasto acumulado de S/ 7 millones; “Mejoramiento de la carretera departamental Abra Acopalca – Matibamba, provincia de Tayacaja” con un gasto acumulado de S/ 6 millones; e “Instalación de los servicios educativos del nivel inicial escolarizados en los centros poblados y sectores de los distritos de Pilpichaca” con un gasto acumulado de S/ 5 millones.
- Por su parte, en los gobiernos locales, los mayores desembolsos se registraron en el “Mejoramiento, ampliación de los servicios de educación primaria en las instituciones educativas N° 36194 y N° 36376, distrito de Rosario, provincia de Acobamba” con un gasto de S/ 6 millones; “Mejoramiento de las condiciones físicas, técnicas y operativas del Centro Cívico de Colcabamba, provincia de Tayacaja” con un gasto devengado de S/ 5 millones; y “Mejoramiento de vías en el radio urbano del distrito de Ascensión” con un gasto de S/ 5 millones.

V. ANEXOS



ANEXO 1

HUANCAVELICA: PRODUCCIÓN AGROPECUARIA 1/
(En toneladas métricas)

CULTIVOS	2 015			2 016										CULTIVOS	
	OCT	NOV	DIC	ENE	FEB	MAR	ABR	MAY	JUN	JUL	AGO	SET	OCT		
AGRÍCOLA															AGRÍCOLA
CONSUMO INTERNO															CONSUMO INTERNO
Ajo	81	0	0	5	0	43	0	103	250	15	0	0	0	14	
Alfalfa	11 819	12 439	13 838	13 029	12 791	12 979	12 395	12 605	12 516	12 104	11 723	10 483	10 752	10 752	
Aneja grano seco	435	3	0	0	0	105	104	1 812	1 690	373	133	123	252	252	
Aneja grano verde	1 576	416	633	767	178	3 335	2 954	1 726	4 181	1 540	664	1 220	893	893	
Avena grano	0	0	3	0	0	1	26	188	378	31	0	0	0	0	
Cebada grano	39	8	0	0	0	0	671	8 052	8 039	2 349	1 428	479	51	51	
Chirimoya	0	0	65	6	0	19	107	129	80	44	0	0	0	0	
Chocho	0	18	0	0	0	4	34	44	331	155	82	0	0	0	
Frijol grano seco	224	50	9	0	0	17	441	3 159	1 768	440	210	20	65	65	
Haba grano seco	41	0	0	0	0	23	455	3 220	3 725	1 274	484	32	32	32	
Haba grano verde	0	257	97	260	70	768	1 551	1 375	1 883	540	325	117	151	151	
Maca	0	10	0	0	0	0	130	388	1 308	227	335	0	0	0	
Maíz amiláceo	436	106	0	0	82	196	1 356	10 465	8 191	2 965	1 336	1 130	264	264	
Maíz choclo	234	46	64	387	430	735	755	579	2 486	133	212	0	0	0	
Mashua o izano	0	0	0	0	0	0	168	97	719	104	47	0	0	0	
Melocotonero	0	0	54	0	56	76	55	39	31	19	0	0	0	0	
Oca	0	0	0	0	0	67	222	80	1 211	122	144	0	0	0	
Olluco	597	9	232	234	42	795	2 510	2 882	4 329	866	1 156	125	26	26	
Papa	4 849	3 899	5 882	8 871	3 259	16 022	36 266	50 385	59 287	27 166	11 148	6 938	5 384	5 384	
Papaya	0	0	37	0	81	121	112	55	25	32	0	0	0	0	
Plátano	0	0	80	0	122	157	87	47	12	0	0	0	0	0	
Tomate	0	0	0	0	10	0	18	135	56	0	0	0	0	0	
Trigo	66	0	0	0	0	1	1	1 509	2 826	1 392	738	16	58	58	
Tuna	0	23	2 273	484	760	1 862	1 845	1 223	0	0	0	0	0	0	
Zapallo	251	0	32	12	0	86	453	464	830	120	142	252	0	0	
Otros Cons. Interno	58	9	221	46	30	150	212	407	299	190	49	0	21	21	
INDUSTRIAL Y/O EXP.														INDUSTRIAL Y/O EXP.	
Palta	0	0	121	7	138	88	143	127	91	20	0	0	0	0	
Quinua	125	3	0	5	0	0	291	15	471	173	150	0	44	44	
Caña de azúcar	0	0	0	0	0	94	231	338	313	154	0	0	0	0	
Otros Industrial y/o Exp.	6	33	0	0	0	3	37	599	176	19	31	5	20	20	
PECUARIO														PECUARIO	
CARNE 2/														CARNE 2/	
Carne Ave	67	74	90	82	87	72	84	75	78	80	76	69	75	75	
Carne Ovino	135	134	138	138	140	144	140	148	164	154	146	140	133	133	
Carne Porcino	118	113	115	145	151	165	159	136	130	122	128	125	120	120	
Carne Vacuno	297	299	304	303	300	326	381	417	400	335	320	345	296	296	
Carne Caprino	27	28	32	41	37	41	43	32	36	35	30	32	27	27	
Carne Alpaca	59	61	66	56	53	61	72	77	78	76	63	60	60	60	
Carne Llama	30	30	31	32	25	32	34	42	44	40	33	32	30	30	
Huevo	53	51	51	54	56	56	57	57	57	58	57	57	58	58	
Leche Vacuno	1 960	1 985	1 970	2 048	2 043	2 091	1 838	1 763	1 746	1 977	1 776	1 925	1 968	1 968	
Lana	0	0	0	1	35	128	63	1	0	0	0	0	0	0	
FIBRA														FIBRA	
Fibra de Alpaca	3	8	6	3	7	7	15	10	9	4	0	2	3	3	
Fibra de Llama	0	0	0	0	1	1	4	6	4	1	0	0	0	0	

1/ Cifras preliminares

2/ Peso Neto, no de animales en pie.

Fuente: MINAGRI

Elaboración: BCRP - Sucursal Huancayo. Departamento de Estudios Económicos.



ANEXO 2

HUANCAVELICA: PRODUCCIÓN MINERA METÁLICA 1/
(Contenido fino)

Producción Metálica Concentración	2 015			2 016										Producción Metálica Concentración
	OCT	NOV	DIC	ENE	FEB	MAR	ABR	MAY	JUN	JUL	AGO	SET	OCT	
COBRE (TMF)	1 933	1 648	1 170	1 578	1 506	1 270	1 338	1 145	1 073	1 180	1 167	1 107	1 174	COBRE (TMF)
PLATA (Kg.f)	12 952	13 913	12 837	14 446	14 235	13 922	15 356	13 274	13 000	13 695	13 561	13 506	14 081	PLATA (Kg.f)
ZINC (TMF)	1 000	1 083	926	1 005	1 080	858	834	891	784	827	972	820	984	ZINC (TMF)
PLOMO (TMF)	1 117	1 340	1 194	1 190	1 333	1 307	1 254	1 328	1 331	1 379	1 338	1 064	1 101	PLOMO (TMF)
ORO (Grs.f)	690	3 701	4 040	5 532	4 098	3 345	1 720	3 668	3 002	2 906	6 393	6 023	3 659	ORO (Grs.f)

1/ Cifras preliminares.

Fuente: MINEM

Elaboración: BCRP - Sucursal Huancayo. Departamento de Estudios Económicos.

ANEXO 3

HUANCAVELICA: EXPORTACIONES FOB POR TIPO DE PRODUCTOS 1/
(Millones US\$)

TIPO	2 015			2 016										TIPO
	OCT	NOV	DIC	ENE	FEB	MAR	ABR	MAY	JUN	JUL	AGO	SET	OCT	
Productos Tradicionales	2	21	18	4	1	3	4	2	7	1	1	8	1	Productos Tradicionales
Agrícolas	0	0	0	0	0	0	0	0	0	0	0	0	0	Agrícolas
Mineros	2	21	18	4	1	3	4	2	7	1	1	8	1	Mineros
Productos No Tradicionales	1	1	1	1	1	1	1	1	1	2	2	1	1	Productos No Tradicionales
Agropecuarios	0	0	0	0	0	0	0	0	0	0	0	0	0	Agropecuarios
Pesqueros	1	1	1	1	0	1	1	1	1	2	2	1	1	Pesqueros
Textil	0	0	0	0	0	0	0	0	0	0	0	0	0	Textil
Maderas y papeles, y sus manuf.	0	0	0	0	0	0	0	0	0	0	0	0	0	Maderas y papeles, y sus manuf.
Quimicos	0	0	0	0	0	0	0	0	0	0	0	0	0	Quimicos
Minerales no metálicos	0	0	0	0	0	0	0	0	0	0	0	0	0	Minerales no metálicos
Sidero-Metalúrgico y joyerías	0	0	0	0	0	0	0	0	0	0	0	0	0	Sidero-Metalúrgico y joyerías
Metal-Mecánicos	0	0	0	0	0	0	0	0	0	0	0	0	0	Metal-Mecánicos
Resto de otros no tradicionales	0	0	0	0	0	0	0	0	0	0	0	0	0	Resto de otros no tradicionales
TOTAL EXPORTACIONES	2	21	19	5	1	3	6	4	8	3	3	9	2	TOTAL EXPORTACIONES

1/ Cifras Preliminares.

Fuente: SUNAT

Elaboración: BCRP - Sucursal Huancayo. Departamento de Estudios Económicos.

ANEXO 4

HUANCAVELICA: EXPORTACIONES FOB DE PRODUCTOS TRADICIONALES 1/
(Millones US\$ valor FOB)

TIPO	2 015			2 016										TIPO	
	OCT	NOV	DIC	ENE	FEB	MAR	ABR	MAY	JUN	JUL	AGO	SET	OCT		
AGROPECUARIO	0	0	0	0	0	0	0	0	0	0	0	0	0	0	AGROPECUARIO
Café															Café
Volúmen (TM)	0	0	0	0	0	0	0	0	0	0	0	0	0	21	Volúmen (TM)
Valor (Millones US\$)	0	0	0	0	0	0	0	0	0	0	0	0	0	0	Valor (Millones US\$)
Lana															Lana
Volúmen (TM)	0	0	0	0	0	0	0	0	0	0	0	0	0	0	Volúmen (TM)
Valor (Millones US\$)	0	0	0	0	0	0	0	0	0	0	0	0	0	0	Valor (Millones US\$)
MINEROS	2	21	18	4	1	3	4	2	7	1	1	8	1	MINEROS	
Cobre															Cobre
Volúmen (TM)	924	11 953	5 254	669	0	0	3 953	0	3 661	0	0	4 494	0	0	Volúmen (TM)
Valor (Millones US\$)	1	11	4	1	0	0	4	0	5	0	0	5	0	0	Valor (Millones US\$)
Oro															Oro
Volúmen (TM)	0	0	0	0	0	0	0	0	505	0	0	0	0	0	Volúmen (TM)
Valor (Millones US\$)	0	0	0	0	0	0	0	0	2	1	1	1	1	1	Valor (Millones US\$)
Plata															Plata
Volúmen (TM)	0	0	0	0	0	0	0	1 250	0	0	0	0	0	0	Volúmen (TM)
Valor (Millones US\$)	0	0	0	0	0	0	0	2	0	0	0	0	0	0	Valor (Millones US\$)
Plomo															Plomo
Volúmen (TM)	0	995	9 004	363	0	357	0	0	0	0	0	1 104	0	0	Volúmen (TM)
Valor (Millones US\$)	0	6	12	2	0	3	0	0	0	0	0	2	0	0	Valor (Millones US\$)
Zinc															Zinc
Volúmen (TM)	1 011	5 416	2 485	1 865	1 861	0	0	0	0	0	0	0	0	0	Volúmen (TM)
Valor (Millones US\$)	1	4	1	1	1	0	0	0	0	0	0	0	0	0	Valor (Millones US\$)
Otros															Otros
Volúmen (TM)	0	0	0	0	0	0	0	0	0	0	0	0	0	0	Volúmen (TM)
Valor (Millones US\$)	0	0	0	0	0	0	0	0	0	0	0	0	0	0	Valor (Millones US\$)
TOTAL	2	21	18	4	1	3	4	2	7	1	1	8	1	TOTAL	

1/ Cifras Preliminares.

Fuente: SUNAT

Elaboración: BCRP - Sucursal Huancayo. Departamento de Estudios Económicos.

ANEXO 5

HUANCAVELICA: INGRESOS CORRIENTES DEL GOBIERNO CENTRAL

(Millones de soles)

	2 015			2 016										
	OCT	NOV	DIC	ENE	FEB	MAR	ABR	MAY	JUN	JUL	AGO	SET	OCT	
I. INGRESOS TRIBUTARIOS	3	3	3	4	3	2	2	2	2	3	3	3	3	I. INGRESOS TRIBUTARIOS
1). Impuesto a la Renta	1	1	1	2	1	1	1	1	1	1	1	1	1	1). Impuesto a la Renta
Personas Naturales	1	1	1	1	1	0	1	1	1	1	1	1	1	Personas Naturales
Personas Jurídicas	0	1	1	1	0	0	0	0	0	0	0	0	0	Personas Jurídicas
Regularización	0	0	0	0	0	0	0	0	0	0	0	0	0	Regularización
2). Impuesto a las Importaciones	0	0	0	0	0	0	0	0	0	0	0	0	0	2). Impuesto a las Importaciones
3). Impuesto General a las Ventas	1	1	1	1	1	1	1	1	1	1	1	1	1	3). Impuesto General a las Ventas
4). Imp. Selectivo al Consumo (ISC)	0	0	0	0	0	0	0	0	0	0	0	0	0	4). Imp. Selectivo al Consumo (ISC)
5). Otros Ingresos Tributarios	0	0	1	0	0	1	0	0	0	1	0	0	0	5). Otros Ingresos Tributarios
II. INGRESOS NO TRIBUTARIOS	0	0	0	0	0	0	0	0	0	0	0	0	0	II. INGRESOS NO TRIBUTARIOS
TOTAL INGRESOS (I+II)	3	3	3	4	3	2	2	2	2	3	3	3	3	TOTAL INGRESOS (I+II)

Fuente: SUNAT.

Elaboración: BCRP - Sucursal Huancayo. Departamento de Estudios Económicos.

ANEXO 6

HUANCAVELICA: EJECUCIÓN DEL PRESUPUESTO PÚBLICO DEL GOBIERNO NACIONAL 1/
(Millones de soles)

	2015			2016										
	OCT	NOV	DIC	ENE	FEB	MAR	ABR	MAY	JUN	JUL	AGO	SET	OCT	
GASTOS NO FINANCIEROS	75	56	156	50	82	56	68	73	80	77	68	55	82	GASTOS NO FINANCIEROS
a. GASTOS CORRIENTES	42	25	57	22	42	37	43	34	47	39	36	22	42	a. GASTOS CORRIENTES
1. Personal y Obligaciones Sociales	7	8	9	9	9	8	8	8	7	12	8	8	8	1. Personal y Obligaciones Sociales
2. Pensiones y Otras Prest. Sociales	1	1	2	1	1	1	2	1	1	3	1	1	1	2. Pensiones y Otras Prest. Sociales
3. Bienes y Servicios	11	11	20	6	11	21	17	18	14	13	10	9	11	3. Bienes y Servicios
4. Donaciones y Transferencias 2/	0	0	0	0	0	0	0	0	0	0	0	0	0	4. Donaciones y Transferencias
5. Otros Gastos Corrientes	22	5	26	5	21	7	16	8	25	11	16	4	22	5. Otros Gastos Corrientes
b. GASTOS DE CAPITAL	32	31	99	28	40	19	25	39	33	38	33	33	40	b. GASTOS DE CAPITAL
1. Adquisición de Activos No Financieros	32	31	62	28	38	19	24	39	30	37	32	33	40	1. Adquisición de Activos No Financieros
2. Otros gastos de capital 3/	0	0	37	0	2	0	1	0	3	1	0	0	0	2. Otros gastos de capital

1/ Información actualizada al 31 de octubre de 2016.

2/ Neto de transferencias intergubernamentales.

3/ Incluye donaciones y transferencias.

Fuente: MEF

Elaboración: BCRP - Sucursal Huancayo. Departamento de Estudios Económicos.

ANEXO 7

HUANCAVELICA: EJECUCIÓN DEL PRESUPUESTO PÚBLICO DEL GOBIERNO REGIONAL 1/
(Millones de soles)

	2015			2016										
	OCT	NOV	DIC	ENE	FEB	MAR	ABR	MAY	JUN	JUL	AGO	SET	OCT	
GASTOS NO FINANCIEROS	74	77	123	41	42	60	58	67	84	72	69	67	61	GASTOS NO FINANCIEROS
a. GASTOS CORRIENTES	55	57	81	40	35	46	47	51	53	56	52	52	51	a. GASTOS CORRIENTES
1. Personal y Obligaciones Sociales	34	34	40	34	28	30	32	33	33	38	35	33	34	1. Personal y Obligaciones Sociales
2. Pensiones y Otras Prest. Sociales	1	2	3	2	1	1	1	2	2	2	1	3	1	2. Pensiones y Otras Prest. Sociales
3. Bienes y Servicios	19	21	38	4	6	13	11	16	16	16	16	16	15	3. Bienes y Servicios
4. Donaciones y Transferencias	0	0	0	0	0	0	0	0	0	0	0	0	0	4. Donaciones y Transferencias
5. Otros Gastos Corrientes	0	0	0	0	0	3	2	0	2	0	0	0	0	5. Otros Gastos Corrientes
b. GASTOS DE CAPITAL	19	20	41	1	7	14	10	16	31	16	17	15	10	b. GASTOS DE CAPITAL
1. Adquisición de Activos No Financieros	19	20	41	1	7	14	10	11	15	16	17	15	10	1. Adquisición de Activos No Financieros
2. Otros gastos de capital 2/	0	0	0	0	0	0	0	4	16	0	0	0	0	2. Otros gastos de capital

1/ Información actualizada al 31 de octubre de 2016.

2/ Incluye donaciones y transferencias.

Fuente: MEF

Elaboración: BCRP - Sucursal Huancayo. Departamento de Estudios Económicos.



ANEXO 8

HUANCAVELICA: EJECUCIÓN DEL PRESUPUESTO PÚBLICO DE LOS GOBIERNOS LOCALES 1/
(Millones de soles)

	2015			2016										
	OCT	NOV	DIC	ENE	FEB	MAR	ABR	MAY	JUN	JUL	AGO	SET	OCT	
GASTOS NO FINANCIEROS	46	45	126	8	22	44	29	43	35	43	34	54	39	GASTOS NO FINANCIEROS
a. GASTOS CORRIENTES	14	12	26	5	11	15	12	15	14	14	14	13	14	a. GASTOS CORRIENTES
1. Personal y Obligaciones Sociales	3	2	4	2	3	4	2	3	3	3	3	3	3	1. Personal y Obligaciones Sociales
2. Pensiones y Otras Prest. Sociales	2	1	4	0	0	1	1	1	1	1	1	2	2	2. Pensiones y Otras Prest. Sociales
3. Bienes y Servicios	8	7	16	3	7	10	9	10	9	9	8	8	8	3. Bienes y Servicios
4. Donaciones y Transferencias	1	1	2	0	0	1	1	1	2	1	2	1	1	4. Donaciones y Transferencias
5. Otros Gastos Corrientes	0	0	0	0	0	0	0	0	0	0	0	0	0	5. Otros Gastos Corrientes
b. GASTOS DE CAPITAL	32	33	101	3	11	29	16	28	21	28	20	41	26	b. GASTOS DE CAPITAL
1. Adquisición de Activos No Financieros	32	33	100	3	11	29	16	28	20	28	20	41	26	1. Adquisición de Activos No Financieros
2. Otros gastos de capital 2/	0	0	1	0	0	0	0	0	1	0	0	0	0	2. Otros gastos de capital

1/ Información actualizada al 31 de octubre de 2016.

2/ Incluye donaciones y transferencias.

Fuente: MEF

Elaboración: BCRP - Sucursal Huancayo. Departamento de Estudios Económicos.

ANEXO 9

HUANCAVELICA: MOROSIDAD 1/
(En porcentajes)

ENTIDADES FINANCIERAS	2 015				2 016									ENTIDADES FINANCIERAS
	SET	OCT	NOV	DIC	ENE	FEB	MAR	ABR	MAY	JUN	JUL	AGO	SET	
I. BANCA MÚLTIPLE	2,5	2,3	1,9	2,8	3,0	4,9	4,4	2,8	3,1	3,4	3,6	4,1	2,6	I. BANCA MÚLTIPLE
II. INSTITUCIONES NO BANCARIAS														II. INSTITUCIONES NO BANCARIAS
Financieras	3,8	3,4	3,5	3,0	3,1	3,4	3,2	3,5	2,7	2,8	3,1	3,0	2,9	Financieras
Cajas Municipales	2,8	3,1	3,1	2,6	3,0	3,0	2,9	3,1	3,0	3,0	3,2	3,3	3,3	Cajas Municipales
Cajas Rurales	-	-	-	-	-	-	-	-	-	-	-	-	-	Cajas Rurales
EDPYMEs	7,4	6,3	6,7	5,6	5,6	5,9	4,6	4,8	4,9	5,0	5,4	5,9	6,7	EDPYMEs
III. ENTIDADES ESTATALES														III. ENTIDADES ESTATALES
Banco de la Nación 2/	1,7	1,9	1,9	1,9	1,8	1,7	1,7	1,8	2,0	2,1	2,2	2,1	2,2	Banco de la Nación 2/
TOTAL	2,9	3,0	3,0	2,6	2,9	3,1	3,0	3,1	2,9	3,0	3,1	3,2	3,0	TOTAL

1/ Cifras preliminares.

2/ Sólo considera los créditos de consumo e hipotecario.

Fuente: SBS y AFP

Elaboración: BCRP - Sucursal Huancayo. Departamento de Estudios Económicos

