

BANCO CENTRAL DE RESERVA DEL PERÚ
SUCURSAL HUANCAYO



HUANCAVELICA: Síntesis de Actividad Económica
Mayo 2016¹

Departamento de Estudios Económicos

El Banco Central de Reserva del Perú (BCRP) ha considerado presentar un conjunto de indicadores sectoriales de actividad económica con la finalidad de poder realizar el seguimiento del desempeño de la economía departamental. Para el sector real, se ha utilizado el Valor Bruto de Producción a precios del año 2007 para los sectores disponibles. Cabe señalar que a partir de enero 2014, el Instituto Nacional de Estadística (INEI) ha realizado el cambio de año base (de 1994 a 2007) para la construcción del Producto Bruto Interno (PBI) nacional, estando en elaboración la desagregación departamental. En la medida que se publique referida información, el BCRP volvería a elaborar para cada departamento un indicador agregado de actividad económica.

¹ En el presente informe participaron Francisco Callupe Casaño y Joel Jovani Turco Quinto.

ÍNDICE

Página

RESUMEN EJECUTIVO.....	3
I. ACTIVIDAD PRODUCTIVA.....	5
1. Actividad primaria.....	5
1.1 Sector agropecuario.....	5
1.2 Sector minería.....	7
2. Otros indicadores sectoriales.....	8
2.1 Sector construcción.....	8
2.2 Arribos a los establecimientos de hospedaje.....	8
II. SECTOR EXTERNO.....	9
1. Exportaciones.....	9
III. CRÉDITOS Y DEPÓSITOS.....	10
1. Créditos.....	10
2. Depósitos.....	12
IV. EJECUCIÓN DEL PRESUPUESTO PÚBLICO.....	13
1. Ejecución del Presupuesto Público de Gastos Corrientes.....	13
2. Ejecución del Presupuesto Público de Inversiones.....	13
V. ANEXOS.....	16



RESUMEN EJECUTIVO

Principales hechos de importancia

- En mayo, el **sector minero** decreció en 23,6 por ciento interanual, explicado por la menor producción de cobre, plata y zinc. Asimismo, la producción **agropecuaria** registró una reducción de 1,0 por ciento interanual, debido a la disminución del subsector agrícola (-2,2 por ciento), no obstante el incremento del subsector pecuario (6,3 por ciento).
- En cuanto a los **otros indicadores de actividad económica**, destacó en mayo, el incremento del crédito directo total (15,7 por ciento); crédito de consumo (14,5 por ciento); crédito hipotecario (46,0 por ciento); y arribos a los establecimientos de hospedaje (23,6 por ciento).

Actividad primaria

- El **sector agropecuario** registró una caída de 1,0 por ciento interanual en mayo, influenciado por la reducción de la actividad agrícola (-2,2 por ciento), no obstante el incremento del subsector pecuario (6,3 por ciento). Entre enero y mayo, se incrementó en 0,8 por ciento respecto del mismo periodo de 2015, ante el aumento del subsector agrícola (1,2 por ciento), contrarrestado parcialmente por el decrecimiento del subsector pecuario (-0,3 por ciento).
- La **actividad minera** disminuyó por duodécimo mes consecutivo. En mayo, decreció en 23,6 por ciento interanual, influenciado por la menor producción de cobre (-39,6 por ciento), plata (-9,1 por ciento) y zinc (-19,6 por ciento). Entre enero y mayo, se redujo en 20,4 por ciento respecto de similar periodo de 2015, influenciado por la menor producción de cobre (-29,6 por ciento), zinc (-33,3 por ciento), plomo (-11,5 por ciento) y oro (-18,2 por ciento).

Otros indicadores de actividad económica

- Los **despachos de cemento** registraron una caída por undécimo mes consecutivo, luego de cuarenta y tres meses de continuo crecimiento. En mayo, se redujo en 54,7 por ciento interanual, explicado por una menor demanda de cemento, debido a la menor inversión privada. Entre enero y mayo, disminuyeron en 50,8 por ciento respecto a similar periodo de 2015, asociado a la menor inversión privada, ante la culminación de construcción de la Central Hidroeléctrica Cerro del Águila; además de la menor inversión minera en la región.
- En mayo, los **arribos a los establecimientos de hospedaje** se incrementaron en 23,6 por ciento interanual, explicado por la mayor afluencia de visitantes nacionales (23,7 por ciento) y extranjeros (7,3 por ciento). Entre enero y mayo, acumuló un crecimiento de 18,7 por ciento respecto a similar periodo de 2015, influenciado por incrementos de visitantes nacionales (18,7 por ciento) y extranjeros (1,7 por ciento).
- El **crédito directo total** en la región (S/ 270 millones) aumentó en 15,7 por ciento respecto a mayo de 2015, sobresaliendo los mayores montos otorgados por el Banco de la Nación, Banca Múltiple, Financieras, Cajas Municipales y Edpymes. Asimismo, los créditos de **consumo** e **hipotecarios** crecieron en 14,5 y 46,0 por ciento, respectivamente.

- La **inversión pública** del mes (S/ 89 millones) declinó en 54,9 por ciento interanual, ante los menores montos ejecutados en los gobiernos, Nacional y Regional. Entre enero y mayo, sumó S/ 278 millones, menor en 21,2 por ciento respecto al mismo periodo de 2015, explicado por las reducciones en los devengados de los gobiernos, Nacional (-33,3 por ciento) y Regional (-33,0 por ciento). En el avance, los tres principales proyectos con mayor monto devengado, todos ejecutados por el Gobierno Nacional, fueron: “Rehabilitación y mejoramiento de la Carretera Imperial - Pampas” con un gasto devengado de S/ 73,2 millones; “Rehabilitación y mejoramiento de la carretera Huancavelica - Lircay” con un gasto de S/ 46,2 millones; y “Mejoramiento de los servicios de las redes de media tensión y baja tensión, Ejes Tablachaca, Colcabamba y Restitución, de las provincias de Tayacaja y Huancavelica” con un gasto de S/ 8,1 millones.

CUADRO N° 1
OTROS INDICADORES DE ACTIVIDAD ECONÓMICA
 (Variación % respecto a similar mes del año anterior)

	Dic.15	Ene.16	Feb.16	Mar.16	Abr.16	May.16
Despachos de cemento 1/	↓ -9,3	↓ -30,1	↓ -46,0	↓ -55,9	↓ -62,6	↓ -54,7
Arribos a los establecimientos de hospedaje	↓ -2,9	↑ 12,4	↑ 22,0	↑ 11,6	↑ 24,5	↑ 23,6
Crédito total 2/	↑ 18,6	↑ 19,2	↑ 18,6	↑ 17,4	↑ 17,4	↑ 15,7
Crédito de consumo 2/	↑ 14,1	↑ 14,3	↑ 6,3	↑ 6,1	↑ 5,3	↑ 14,5
Crédito hipotecario 2/	↑ 15,7	↑ 12,2	↑ 4,8	↑ 5,6	↑ 4,4	↑ 46,0
Inversión pública 1/	↓ -18,4	↑ 157,0	↑ 46,2	↑ 33,5	↓ -38,5	↓ -54,9

1/ En términos reales.

2/ En términos nominales.

Fuentes: BCRP - Sucursal Huancayo, UNACEM, MINCETUR, MTPE, SBS y MEF.



I. ACTIVIDAD PRODUCTIVA

1. Actividad primaria

1.1 Sector agropecuario

- La actividad agropecuaria registró una caída de 1,0 por ciento interanual en mayo, influenciado por la reducción de la actividad agrícola (-2,2 por ciento), no obstante al aumento observado en el subsector pecuario (6,3 por ciento). Entre enero y mayo, se incrementó en 0,8 por ciento respecto de mismo periodo de 2015, ante el avance del subsector agrícola (1,2 por ciento), contrarrestado parcialmente por la disminución del subsector pecuario (-0,3 por ciento).
- El subsector agrícola decreció en 2,2 por ciento interanual en el mes, influenciado por la menor oferta con destino al mercado interno (-2,3 por ciento), a pesar del incremento de la oferta orientada al mercado externo y agroindustria (16,5 por ciento); destacando en el primer caso, las reducciones en papa (-11,9 por ciento), haba grano verde (-6,6 por ciento), haba grano seco (-2,3 por ciento), frijol grano seco (-0,6 por ciento) y quinua (-18,2 por ciento); y en el segundo caso, se incrementó por palta (2,6 por ciento); en papa, haba grano seco y verde, se sustentaron por la reducción de siembras en la provincia de Tayacaja por el registro de menores lluvias. Entre enero y mayo, creció en 1,2 por ciento, influenciado por la mayor producción dirigido al mercado interno (1,2 por ciento), además del destinado al mercado externo y agroindustria (6,4 por ciento); destacando en el primer caso, los incrementos en maíz amiláceo (7,8 por ciento), papa (0,7 por ciento), olluco (11,8 por ciento), alfalfa (1,2 por ciento), haba grano verde (6,9 por ciento), cebada grano (2,8 por ciento) y maíz choclo (1,3 por ciento), entre los principales; mientras que en el segundo caso, por la mayor oferta de palta (3,2 por ciento).

CUADRO N° 2
SECTOR AGROPECUARIO 1/
(Miles de Toneladas)

Subsectores	Estructura Porcentual 2014 /2	Mayo			Enero - Mayo		
		2 015	2 016	Var. %	2 015	2 016	Var. %
AGRÍCOLA	69,0			-2,2			1,2
Orientada al mercado interno 2/	68,3			-2,3			1,2
Papa	27,6	53,5	47,1	-11,9	129,8	130,7	0,7
Alfalfa	4,7	12,3	12,6	2,2	61,9	62,7	1,2
Maíz amiláceo	8,4	10,2	11,0	7,8	12,0	13,0	7,8
Arveja grano verde	4,6	1,7	1,7	0,8	11,5	11,2	-2,5
Cebada grano	3,7	7,6	7,9	3,5	8,3	8,6	2,8
Olluco	1,5	2,5	2,7	5,4	6,6	7,4	11,8
Tuna	1,2	1,1	1,2	11,4	6,5	6,0	-7,4
Haba grano verde	1,0	1,4	1,3	-6,6	4,5	4,8	6,9
Orientada al mercado externo y agroindustria 2/	0,7			16,5			6,4
Caña de azúcar	0,0	0,0	0,3	-	0,0	0,7	-
Palta	0,2	0,1	0,1	2,6	0,5	0,5	3,2
Quinua	0,3	0,0	0,0	-18,2	0,3	0,3	-1,6
PECUARIO	31,0			6,3			-0,3
Carne de vacuno 3/	7,7	0,4	0,4	9,4	1,8	1,7	-4,7
Carne de ave 3/	1,0	0,0	0,1	11,5	0,3	0,3	12,5
Carne de ovino 3/	4,0	0,1	0,1	-0,9	0,6	0,7	7,1
Leche	5,7	2,3	2,6	13,8	10,5	11,0	4,4
SECTOR AGROPECUARIO	100,0			-1,0			0,8

1/ Cifras preliminares

2/ A precios de 2007

3/ Peso neto

Fuente: Ministerio de Agricultura y Riego

Elaboración: BCRP, Sucursal Huancayo. Departamento de Estudios Económicos

- Respecto a la producción pecuaria, creció en 6,3 por ciento interanual en el mes, debido a la mayor producción de leche de vacuno (13,8 por ciento), huevo (4,8 por ciento), fibra de llama (46,3 por ciento), además de carnes de, vacuno (9,4 por ciento), porcino (5,3 por ciento), ave (11,5 por ciento), alpaca (2,8 por ciento) y llama (4,7 por ciento). Entre enero y mayo, disminuyó en 0,3 por ciento respecto a similar periodo de 2015, influenciado por la menor oferta de fibra de alpaca (-60,1 por ciento) y de carnes de, vacuno (-4,7 por ciento) y alpaca (-4,9 por ciento).
- En cuanto al avance de las siembras, correspondiente a la actual campaña agrícola (2015-2016), se instalaron 65 620 hectáreas, inferior en 25 532 hectáreas (-28,0 por ciento) respecto a su similar de la campaña anterior (2014-2015), debido a menores instalaciones de cultivos transitorios (25 350 hectáreas o 27,9 por ciento menos) y permanentes (182 hectáreas o 62,2 por ciento menos). Respecto a la disminución en los cultivos transitorios, se explicó principalmente por papa, maíz amiláceo, cebada grano, arveja grano verde, trigo, haba grano seco, frijol grano seco, haba grano verde, maca y quinua; en papa, maíz amiláceo y arveja grano verde, sustentados por el registro de menores lluvias y la expectativa de afectación de cultivos por el fenómeno El Niño, principalmente en las provincias de Tayacaja, Acobamba y Churcampa. En cuanto a los cultivos permanentes, su reducción se relacionó a menores siembras de alfalfa y tuna.

CUADRO N° 3
SUPERFICIE SEMBRADA 1/
(Hectáreas)

	Campaña Agrícola 2/		Variación	
	2014-2015	2015-2016	Absoluta	Porcentual
Cultivos Transitorios	90 860	65 509	-25 350	-27,9
Papa	22 797	18 800	-3 997	-17,5
Maíz amiláceo	17 330	9 769	-7 561	-43,6
Cebada grano	15 496	9 337	-6 159	-39,7
Arveja grano verde	5 493	4 539	-954	-17,4
Trigo	4 321	4 243	-78	-1,8
Haba grano seco	6 380	4 169	-2 211	-34,7
Frijol grano seco	5 128	3 628	-1 500	-29,3
Arveja grano seco	3 199	3 507	308	9,6
Haba grano verde	2 439	2 324	-116	-4,7
Olluco	2 089	2 174	85	4,1
Otros	6 188	3 020	-3 168	-51,2
Cultivos Permanentes	293	111	-182	-62,2
Alfalfa	225	52	-174	-77,1
Palta	33	37	5	13,8
Tuna	33	19	-14	-42,4
Lúcuma	2	3	1	50,0
Café	0	0	0	-
Otros	0	0	0	-
TOTAL	91 152	65 620	-25 532	-28,0

1/ Cifras preliminares

2/ De agosto a mayo

Fuente: Dirección Regional de Agricultura - Huancavelica

Elaboración: BCRP, Sucursal Huancayo. Departamento de Estudios Económicos



1.2 Sector minería

- La producción minera en la región se redujo por duodécimo mes consecutivo. En mayo, decreció en 23,6 por ciento interanual, influenciado por la menor producción de cobre (-39,6 por ciento), plata (-9,1 por ciento) y zinc (-19,6 por ciento), no obstante los incrementos en plomo (10,5 por ciento) y oro (20,4 por ciento). En cobre, debido a las mineras Castrovirreyna, Doe Run y Buenaventura; en zinc, por Kolpa y Andes Export; mientras que, en plata, por Buenaventura, Doe Run, Castrovirreyna y Andes Export.
- Entre enero y mayo, se redujo en 20,4 por ciento respecto de similar periodo de 2015, influenciado por la menor producción de cobre (-29,6 por ciento), zinc (-33,3 por ciento), plomo (-11,5 por ciento) y oro (-18,2 por ciento), contrarrestado parcialmente por el ligero incremento de la producción de plata (0,6 por ciento). En cobre, influenciado por las mineras Doe Run, Castrovirreyna y Buenaventura; en zinc y plomo, por Kolpa, Castrovirreyna y Andes Export; y en oro, por Buenaventura, Castrovirreyna y Andes Export.
- Entre enero y mayo, a precios de 2007, la producción de cobre significó el 43 por ciento del VBP minero, seguido por plata (32 por ciento), zinc (12 por ciento) y plomo (13 por ciento).

**CUADRO N° 4
SECTOR MINERÍA 1/**

(Variación % real respecto a similar periodo del año anterior)

	Estructura Porcentual 2014 2/	Mayo			Enero - Mayo		
		2 015	2 016	Var. %	2 015	2 016	Var. %
Cobre (TMF)	48,1	1 895	1 145	-39,6	9 707	6 836	-29,6
Plata (Kg.f)	26,2	14 609	13 274	-9,1	70 801	71 232	0,6
Zinc (TMF)	13,1	1 108	891	-19,6	7 002	4 668	-33,3
Plomo (TMF)	11,6	1 202	1 328	10,5	7 249	6 412	-11,5
Oro (Grs.f)	1,0	3 047	3 668	20,4	22 451	18 365	-18,2
TOTAL 1/				-23,6			-20,4

1/ Cifras preliminares.

2/ A precios de 2007.

Fuente: Ministerio de Energía y Minas.

Elaboración: BCRP, Sucursal Huancayo. Departamento de Estudios Económicos.

**GRÁFICO N° 1
CRECIMIENTO DE LA PRODUCCIÓN MINERA**
(Variación % real respecto a similar mes del año anterior)

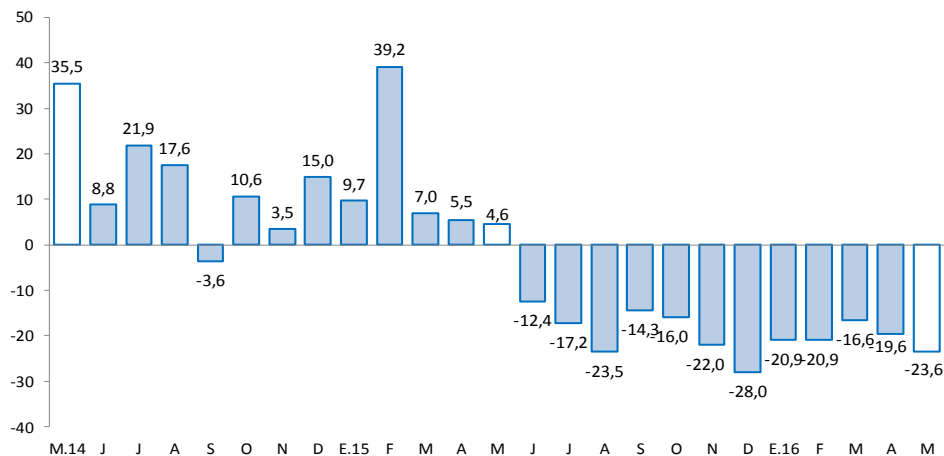

Fuente: MINEM.

Elaboración: BCRP, Sucursal Huancayo, Departamento de Estudios Económicos.

2. Otros indicadores sectoriales

2.1 Sector construcción

- Los despachos de cemento por la empresa UNACEM (plantas Condorcocha y Atocongo con las marcas Cemento Andino y Sol, respectivamente), registraron una caída por undécimo mes consecutivo, luego de cuarenta y tres meses de continuo crecimiento. En mayo, se redujo en 54,7 por ciento interanual, explicado por una menor demanda de cemento, debido a la finalización de la construcción de la Central Hidroeléctrica Cerro del Águila.
- Entre enero y mayo, los despachos de cemento disminuyeron en 50,8 por ciento respecto a similar periodo de 2015, comportamiento asociado a la menor inversión privada, sustentado en la culminación de la construcción de la Central Hidroeléctrica Cerro del Águila; además de la menor inversión minera en la región.

GRÁFICO N° 2
CRECIMIENTO DE LOS DESPACHOS DE CEMENTO
(Variación % real respecto a similar mes del año anterior)

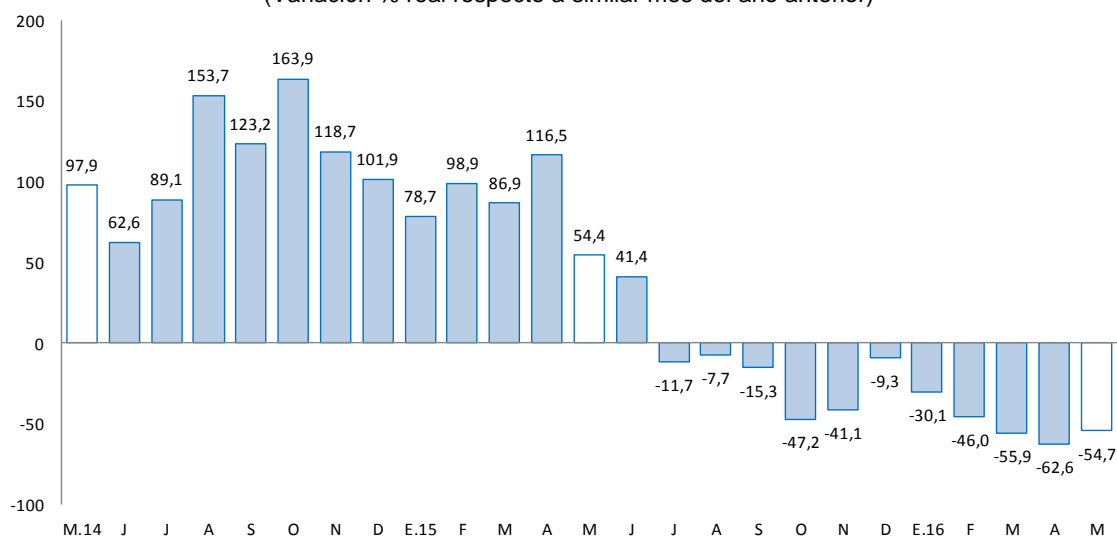

Fuente: BCRP, Sucursal Huancayo en base a información de UNACEM (Plantas Condorcocha y Atocongo).

2.2 Arribos a los establecimientos de hospedaje

- En mayo, el número de arribos a los establecimientos de hospedaje (16,0 miles) aumentó en 23,6 por ciento interanual, sumando cinco meses de expansión continua, explicado por la mayor afluencia de visitantes nacionales (23,7 por ciento) y extranjeros (7,3 por ciento). Entre enero y mayo, acumuló un crecimiento de 18,7 por ciento respecto a similar periodo de 2015, influenciado por incrementos de visitantes nacionales (18,7 por ciento) y extranjeros (1,7 por ciento). El departamento cuenta con importantes atractivos turísticos, tal es el caso del Complejo Arqueológico Uchku-Inkañan, ubicado en el distrito de Yauli; y el Complejo Huaytará en el distrito de Huaytará.
- Del total de arribos entre enero y mayo, el 99,5 por ciento fueron nacionales, de los cuales el 41 por ciento procedió del propio departamento, seguido de Junín (22 por ciento), Lima Metropolitana (18 por ciento), Ica (5 por ciento), Ayacucho (4 por ciento) y Lima provincias (3 por ciento). Asimismo, de los visitantes extranjeros, el 27 por ciento procedió de Estado Unidos, seguido de Francia (22 por ciento), Alemania (13 por ciento), Italia (8 por ciento) y Canadá (3 por ciento), entre los principales.

GRÁFICO N° 3
CRECIMIENTO DE ARRIBOS A ESTABLECIMIENTOS DE HOSPEDAJE
(Variación %)

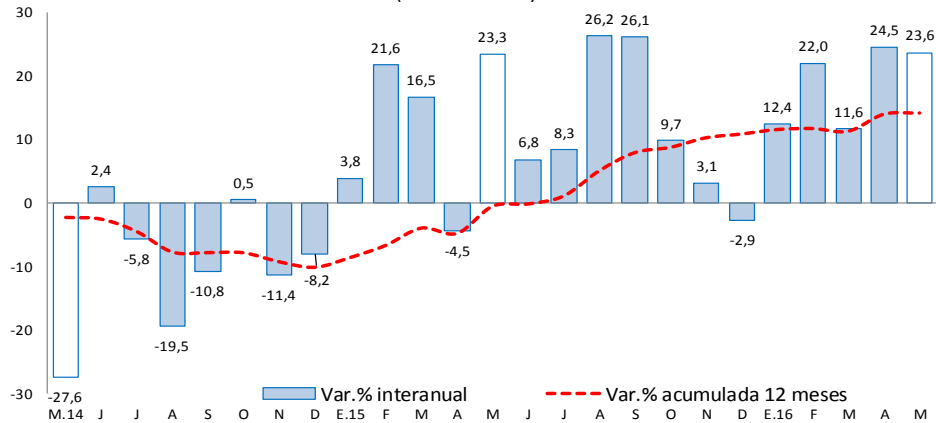

Fuente: Encuesta Mensual a Establecimientos de Hospedaje Temporal – MINCETUR

II. SECTOR EXTERNO

1. Exportaciones

- Las exportaciones de Huancavelica totalizaron US\$ 4 millones en mayo, menor en US\$ 1 millón (-22,4 por ciento) respecto a similar mes de 2015, sustentado en la reducción de envíos de productos tradicionales en US\$ 2 millones, contrarrestado parcialmente por el incremento de la oferta de productos no tradicionales en US\$ 913 miles (166,3 por ciento). Los menores envíos de productos **tradicionales** se explicaron por productos mineros, principalmente de plomo. Respecto al crecimiento de envíos de productos **no tradicionales**, se debió a la mayor oferta de productos pesqueros, principalmente de trucha congelada y refrigerada.

CUADRO N° 6
EXPORTACIONES POR GRUPO DE PRODUCTOS 1/
(Valor FOB en millones de US\$)

	Estructura % 2 014	Mayo			Enero - Mayo		
		2 015	2 016	Var. %	2 015	2 016	Var. %
Productos Tradicionales	97,9	4	2	-45,6	17	14	-14,2
Agrícolas	1,3	0	0	-	0	0	-
Mineros	96,6	4	2	-45,6	17	14	-14,2
Productos No Tradicionales	2,1	1	1	166,3	2	5	139,1
Agropecuarios	0,0	0	0	-73,4	0	1	32,0
Pesqueros	1,8	0	1	310,6	1	4	194,0
Textil	0,1	0	0	-	0	0	-70,7
Maderas y papeles, y sus manuf.	0,0	0	0	-	0	0	-100,0
Químicos	0,0	0	0	-	0	0	-
Minerales no metálicos	0,0	0	0	-	0	0	-
Sidero-Metalúrgico y joyerías	0,0	0	0	-	0	0	-
Metal-Mecánicos	0,0	0	0	-	0	0	-
Resto de otros no tradicionales	0,2	0	0	-	0	0	-
Total Exportaciones	100	5	4	-22,4	19	19	2,7

1/ Cifras Preliminares

Fuente: SUNAT.

Elaboración: BCRP, Sucursal Huancayo. Departamento de Estudios Económicos.

- Entre enero y mayo, las ventas totalizaron US\$ 19 millones, mayor en US\$ 499 miles (2,7 por ciento), explicadas por el incremento de envíos de productos no tradicionales en US\$ 3 millones (139,1 por ciento), contrarrestado parcialmente por el decrecimiento de productos tradicionales en US\$ 3 millones (-14,2 por ciento). Respecto a los **no tradicionales**, que significaron el 25,6 por ciento del total, su crecimiento se explicó por la expansión en los envíos de productos pesqueros, principalmente de trucha congelada y refrigerada. En relación a los productos **tradicionales**, que significaron el 74,4 por ciento del total, su reducción se relacionó a los menores envíos de productos mineros, destacando cobre, oro y zinc. Es importante mencionar que, el cultivo de trucha de exportación se desarrolla en la laguna Choclococha (4 605 msnm), ubicada en las provincias alto andinas de Huaytará y Castrovirreyna.
- Entre enero y mayo, los principales destinos de exportación fueron China (38,8 por ciento), Bélgica (25,7 por ciento), Estados Unidos (16,3 por ciento), España (10,0 por ciento), Rusia (3,8 por ciento) y Ecuador (3,6 por ciento). Por productos, los mayores envíos se registraron en concentrados de, cobre (26,1 por ciento), plomo (25,7 por ciento), plata (12,7 por ciento) y zinc (10,0 por ciento), además de filetes de trucha (16,3 por ciento).

III. CRÉDITOS Y DEPÓSITOS

1. Créditos

- Los créditos en Huancavelica sumaron S/ 270 millones al finalizar mayo, registrando una ligera disminución de 0,1 por ciento respecto al mes anterior y un incremento de 15,7 por ciento comparado de mayo de 2015. Respecto del mes anterior, influenciado por menores créditos a empresas (-7,8 por ciento), no obstante el incremento de créditos a personas (12,3 por ciento); en el primer caso, explicado por el decrecimiento de créditos de las Financieras a las micro y pequeñas empresas del sector comercio y servicio, como efecto de la menor demanda en las provincias de Acobamba y Huancavelica; mientras que en el segundo, por los mayores créditos de consumo e hipotecario, ante las menores tasas de interés de la Banca Múltiple en la provincia de Huancavelica. Los créditos a empresas representaron el 56,9 por ciento del total, seguido de los créditos de consumo (39,7 por ciento) e hipotecario (3,3 por ciento).

CUADRO Nº 7
HUANCAVELICA: CRÉDITO DIRECTO
(Saldos en millones de soles)

	Saldos en millones de soles		Tasas de crecimiento (%)	
	abr-16	may-16	Mes	12 Meses
Banco de la Nación 1/	29	29	0,2	1,3
Banca Múltiple	31	31	-1,0	6,4
Instituciones No Bancarias	210	210	0,0	19,5
Financieras	59	56	-5,0	9,4
Cajas Municipales	149	152	2,0	23,8
Cajas Rurales	0	0	-	-
Edpymes	2	2	0,6	15,0
Total	270	270	-0,1	15,7
Empresas	167	154	-7,8	15,1
Personas	104	116	12,3	16,4
Consumo	97	107	10,2	14,5
Hipotecario	6	9	45,0	46,0
En MN	269	269	-0,1	16,0
En ME	1	1	0,8	-30,3

1/ Considera sólo los créditos de consumo e hipotecario.

Fuente: Superintendencia de Banca, Seguros y AFP

Elaboración: BCRP, Sucursal Huancayo. Departamento de Estudios Económicos



- Por **tipo de moneda**, los créditos en moneda nacional, que representaron el 99,5 por ciento, decrecieron en 0,1 por ciento intermensual; de forma contraria, en moneda extranjera, con una participación de 0,5 por ciento, aumentaron en 0,8 por ciento. Respecto de mayo 2015, se registró una expansión en moneda nacional (16,0 por ciento) y una reducción en moneda extranjera (-30,3 por ciento).

GRÁFICO Nº 5
HUANCAVELICA: CRECIMIENTO DEL CRÉDITO DIRECTO
(Variación % respecto a similar mes del año anterior)

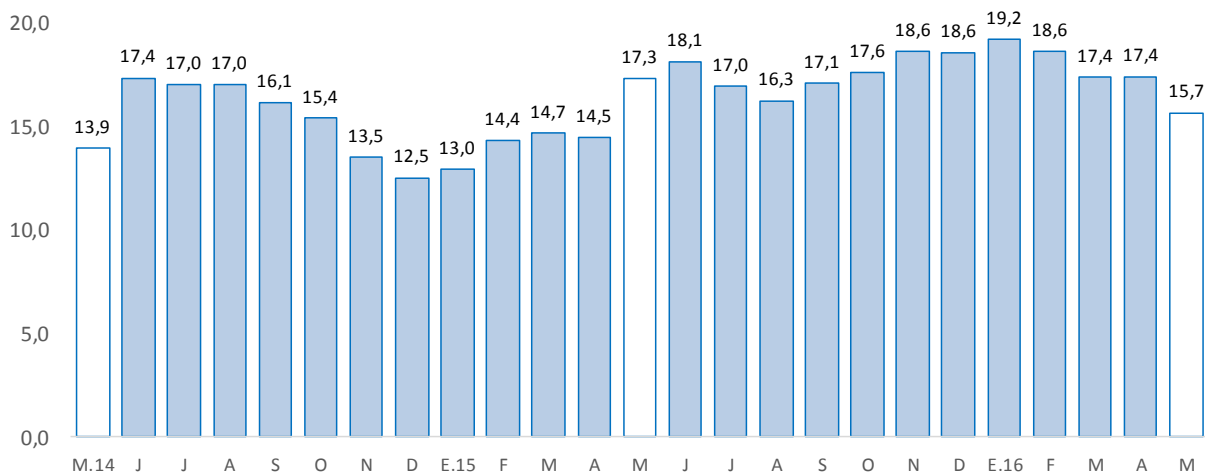

Fuente: Superintendencia de Banca, Seguros y AFP.

- Por su parte, la **cartera morosa** al mes de abril alcanzó 3,1 por ciento, mayor en 0,4 de punto porcentual respecto a similar mes de 2015. Los mayores ratios se registraron en las Edpymes (4,8 por ciento), seguido de las Financieras (3,5 por ciento), Cajas Municipales (3,1 por ciento), Banca Múltiple (2,8 por ciento) y el Banco de la Nación (1,8 por ciento).

GRÁFICO Nº 6
HUANCAVELICA: TASA DE MOROSIDAD 1/ 2/
(En porcentaje)

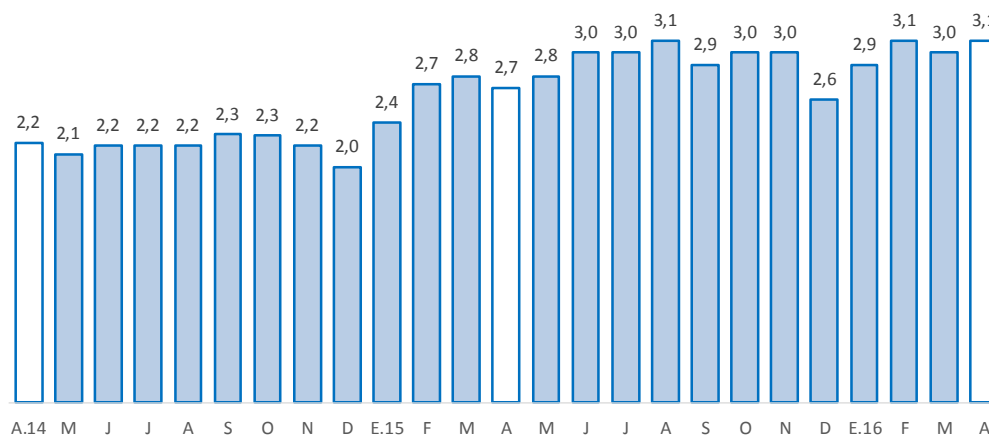

1/ Morosidad = (créditos vencidos + créditos en cobranza judicial) / colocaciones brutas.

2/ Preliminar

Fuente: Superintendencia de Banca, Seguros y AFP.



2. Depósitos

- Los depósitos alcanzaron S/ 343 millones en mayo, registrando una disminución de 2,0 por ciento en relación al mes anterior y un incremento de 23,7 por ciento comparado a mayo 2015. Respecto al mes anterior, disminuyeron por menores depósitos en ahorro (-5,1 por ciento), contrarrestado parcialmente por los incrementos en depósitos a la vista (1,2 por ciento) y a plazo (0,9 por ciento). Las reducciones de los depósitos en ahorro, principalmente en el Banco de la Nación, se sustentaron en los menores pagos a trabajadores de empresas contratistas del sector público, ante una ligera disminución de la inversión pública del Gobierno Regional y las municipalidades. Los depósitos en ahorro representaron el 47,3 por ciento del total; seguido de los depósitos a la vista (36,6 por ciento) y a plazo (16,0 por ciento).

CUADRO Nº 8
HUANCAVELICA: DEPÓSITOS
(Saldos en millones de soles)

	Saldos en millones de soles		Tasas de crecimiento (%)	
	abr-16	may-16	Mes	12 Meses
Banco de la Nación	199	190	-4,4	8,5
Banca Múltiple	88	88	-0,5	76,8
Instituciones No Bancarias	62	65	3,8	24,4
Financieras	8	8	-3,1	15,9
Cajas Municipales	54	57	4,9	25,7
Cajas Rurales	0	0	-	-
TOTAL	350	343	-2,0	23,7
Vista	124	126	1,2	2,0
Ahorro	171	162	-5,1	52,1
A plazo	54	55	0,9	16,2
En MN	345	338	-1,9	24,5
En ME	5	5	-2,6	-14,3

Fuente: Superintendencia de Banca, Seguros y AFP

Elaboración: BCRP, Sucursal Huancayo. Departamento de Estudios Económicos

GRÁFICO Nº 7
HUANCAVELICA: CRECIMIENTO DE LOS DEPÓSITOS
(Variación % respecto a similar mes del año anterior)

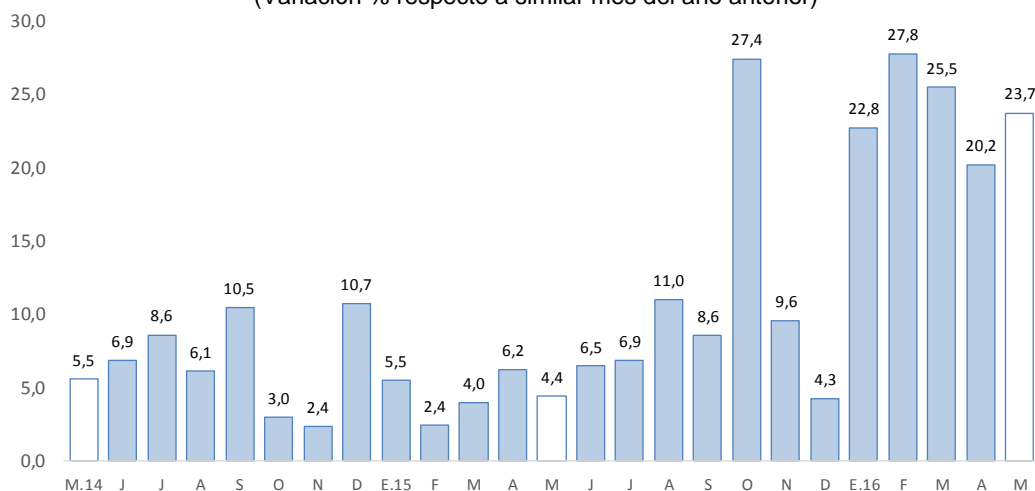

Fuente: SBS y AFP

Elaboración: BCRP-Sucursal Huancayo.



- Por **institución financiera**, destacó el Banco de la Nación con una participación de 55,5 por ciento en los depósitos, seguido de la Banca Múltiple (25,6 por ciento), Cajas Municipales (16,5 por ciento) y Financieras (2,4 por ciento).
- Por **tipo de moneda**, los depósitos en moneda nacional, que conformaron un 98,7 por ciento de participación, registraron un decrecimiento de 1,9 por ciento intermensual; asimismo, en moneda extranjera, con 1,3 por ciento de participación, disminuyeron en 2,6 por ciento. Los saldos en moneda extranjera sumaron US\$ 1 millón, los que calculados con un tipo de cambio contable disminuyeron en 8,5 por ciento respecto de mayo 2015 (-14,3 por ciento con tipo de cambio fijo).

IV. EJECUCIÓN DEL PRESUPUESTO PÚBLICO

1. Ejecución del Presupuesto Público de Gastos Corrientes

- La ejecución presupuestal del gasto corriente no financiero, neto de transferencias intergubernamentales, se incrementó en 25,7 por ciento (S/ 23 millones más) interanual en mayo, influenciado por todos los niveles de gobierno. El aumento en el Gobierno Nacional (66,6 por ciento) se explicó por mayores remuneraciones y compra de bienes y servicios; en el Gobierno Regional (10,4 por ciento), por remuneraciones, transferencias, y compra de bienes y servicios; y en las municipalidades (15,0 por ciento), sustentado en las mayores remuneraciones, y compra de bienes y servicios.
- Entre enero y mayo, sumó S/ 456 millones, mayor en S/ 74 millones (14,7 por ciento) respecto al mismo periodo de 2015, influenciado por todos los niveles de gobierno. Respecto a los incrementos en los gobiernos, Nacional (18,0 por ciento) y Regional (12,2 por ciento), se explicaron por remuneraciones, y compra de bienes y servicios; mientras que en las municipalidades (14,4 por ciento), por transferencias, y compra de bienes y servicios.

CUADRO Nº 9
EJECUCIÓN DEL PRESUPUESTO PÚBLICO DE GASTOS CORRIENTES 1/ 2/
(Millones de soles)

	Mayo			Enero - Mayo		
	2 015	2 016	Var.% real	2 015	2 016	Var.% real
Gobierno Nacional	20	34	66,6	145	178	18,0
Gobierno Regional	45	51	10,4	189	221	12,2
Gobiernos locales	12	15	15,0	48	57	14,4
Total	77	100	25,7	382	456	14,7

1/ Información actualizada al 31 de mayo de 2016.

2/ Neto de transferencias intergubernamentales. Comprende pensiones y otros gastos corrientes.

Fuente: Ministerio de Economía y Finanzas

Elaboración: BCRP, Sucursal Huancayo. Departamento de Estudios Económicos

2. Ejecución del Presupuesto Público de Inversiones

- La inversión pública en Huancavelica, correspondiente a los tres niveles de gobierno, sumó S/ 78 millones en el mes, inferior en S/ 89 millones (-54,9 por ciento) respecto a similar mes de 2015, ante los menores montos ejecutados en los gobiernos, Nacional (-71,1 por ciento) y Regional (-36,2 por ciento); en el primer caso, debido a las reducciones en los sectores transporte y comunicaciones; mientras que, en el segundo, principalmente por el sector educación. El resultado del mes se contrarrestó parcialmente por las mayores inversiones por parte de las municipalidades (37,0 por ciento), explicado por los rubros de transporte, agropecuario y salud.

- Entre enero y mayo, la inversión pública acumuló una ejecución de S/ 278 millones, inferior en 21,2 por ciento respecto a similar periodo de 2015, ante los menores desembolsos de los gobiernos, Nacional (-33,3 por ciento) y Regional (-33,0 por ciento); en el primer caso, sustentado por las reducciones en los sectores agropecuario, comunicaciones, saneamiento, salud y educación; y en el segundo, por los rubros de transporte, saneamiento y educación. El resultado del acumulado se contrarrestó parcialmente por las mayores inversiones de los municipios (30,4 por ciento), ante los incrementos de las inversiones en los sectores, agropecuario, transporte y salud.
- En cuanto al avance de la inversión pública, lo ejecutado entre enero y mayo representó en la región el 32,1 por ciento de su Presupuesto Institucional Modificado (PIM) que sumó S/ 865 millones. El Gobierno Nacional registró un avance de 44,0 por ciento, seguido de las municipalidades (26,2 por ciento) y el Gobierno Regional (22,1 por ciento).

CUADRO Nº 10
EJECUCIÓN DEL PRESUPUESTO PÚBLICO DE INVERSIONES 1/ 2/
 (Millones de soles)

	Mayo			Enero - Mayo		
	2 015	2 016	Var.% real	2 015	2 016	Var.% real
Gobierno Nacional	131	39	-71,1	212	147	-33,3
Gobierno Regional	17	11	-36,2	63	44	-33,0
Gobiernos locales	20	28	37,0	64	87	30,4
Total	167	78	-54,9	339	278	-21,2

1/ Información actualizada al 31 de mayo de 2016.

2/ Comprende la adquisición de activos no financieros

Fuente: Ministerio de Economía y Finanzas

Elaboración: BCRP, Sucursal Huancayo. Departamento de Estudios Económicos.

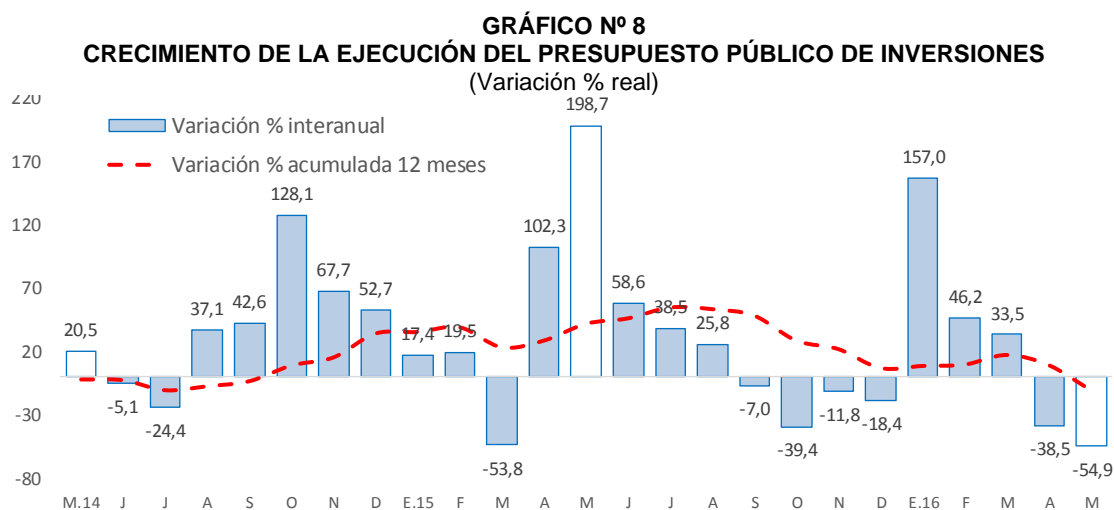

Fuente: Ministerio de Economía y Finanzas

- Entre los principales proyectos que se ejecutaron entre enero y mayo, destacaron en el Gobierno Nacional la “Rehabilitación y mejoramiento de la Carretera Imperial - Pampas” con un gasto devengado de S/ 73,2 millones; “Rehabilitación y mejoramiento de la carretera Huancavelica - Lircay” con un gasto de S/ 46,2 millones; y “Mejoramiento de los servicios de las redes de media tensión y baja tensión, Ejes Tablachaca, Colcabamba y Restitución, de las provincias de Tayacaja y Huancavelica” con un gasto de S/ 8,1 millones.



- En el Gobierno Regional, sobresalieron los proyectos de “Mejoramiento del servicio de diagnóstico por imágenes del Hospital Departamental Huancavelica” con un gasto acumulado de S/ 3,2 millones; “Mejoramiento y ampliación del sistema de agua potable y saneamiento en la zona urbana del distrito de Izcuchaca” con un gasto acumulado de S/ 2,8 millones; y “Mejoramiento de los servicios educativos del nivel inicial en las instituciones educativas de Cochabamba Chico, Huachocolpa, Chinchipampa, San Juan de Buena Vista, Sachacopata, Millpo, Surcubamba, Huaccayrumi, Chuyapata, Salcahuasi y Palcayacu” con un gasto acumulado de S/ 2,5 millones.
- Por su parte, en los gobiernos locales, los mayores desembolsos se registraron en el “Mejoramiento de las condiciones físicas, técnicas y operativas del Centro Cívico de Colcabamba, distrito de Colcabamba, provincia de Tayacaja” con un gasto devengado de S/ 3,0 millones; “Instalación del servicio de agua para el sistema de riego en la localidad de Congalla, distrito de Congalla, provincia de Angaraes” con un gasto de S/ 2,8 millones; y “Mejoramiento de vías en el radio urbano del distrito de Ascensión, provincia de Huancavelica” con un gasto de S/ 1,8 millones.

V. ANEXOS



ANEXO 1

HUANCAVELICA: PRODUCCIÓN AGROPECUARIA 1/
(En toneladas métricas)

CULTIVOS	2 015								2 016					CULTIVOS
	MAY	JUN	JUL	AGO	SET	OCT	NOV	DIC	ENE	FEB	MAR	ABR	MAY	
AGRÍCOLA														AGRÍCOLA
CONSUMO INTERNO														CONSUMO INTERNO
Ajo	170	79	4	41	16	81	0	0	5	0	43	0	103	
Alfalfa	12 337	12 187	11 790	12 104	11 408	11 509	12 121	13 504	12 667	12 364	12 645	12 395	12 605	
Arveja grano seco	1 716	1 151	141	375	125	430	3	0	0	0	114	104	1 776	
Arveja grano verde	1 719	2 067	1 328	1 495	920	1 565	416	633	767	2 342	3 359	2 978	1 733	
Avena grano	183	122	57	70	15	0	0	0	0	0	1	26	188	
Cebada grano	7 641	8 483	3 369	1 606	439	39	8	0	0	0	0	653	7 907	
Chirimoya	98	73	49	0	0	0	0	107	6	0	19	107	129	
Chocho	29	199	107	53	27	0	18	0	0	0	4	34	44	
Frijol grano seco	3 179	1 634	191	476	232	224	46	9	0	0	17	435	3 159	
Haba grano seco	3 369	2 469	1 013	624	216	18	0	0	0	0	53	455	3 292	
Haba grano verde	1 442	894	452	667	193	0	257	97	260	879	812	1 551	1 347	
Maca	358	357	236	627	0	0	10	0	0	0	0	130	388	
Maíz amiláceo	10 169	7 304	2 877	1 572	1 157	436	106	0	0	364	276	1 356	10 967	
Maíz choclo	432	467	107	452	480	234	46	64	387	1 220	878	682	574	
Mashua o izano	91	180	48	294	47	0	0	0	0	0	19	168	76	
Melocotonero	38	34	19	0	0	0	0	53	0	66	93	55	39	
Oca	23	395	107	368	113	0	0	0	0	0	67	231	17	
Olluco	2 514	1 886	589	1 492	170	575	0	232	234	1 209	766	2 499	2 650	
Papa	53 458	39 263	19 042	16 784	6 530	4 907	3 031	4 126	11 048	17 378	18 334	36 851	47 116	
Papaya	54	44	34	0	0	0	0	37	0	81	121	112	55	
Plátano	87	60	12	0	0	0	0	80	0	0	122	157	87	
Tomate	132	43	0	47	12	0	0	0	0	10	21	18	135	
Trigo	1 866	2 461	705	788	202	66	0	0	0	0	1	0	1 454	
Tuna	1 098	0	0	0	0	0	23	2 150	484	760	1 586	1 945	1 223	
Zapallo	449	588	0	69	409	251	0	32	12	0	86	453	464	
Otros Cons. Interno	320	175	69	5	12	48	9	196	46	169	123	325	347	
INDUSTRIAL Y/O EXP.														INDUSTRIAL Y/O EXP.
Palta	124	38	21	0	0	0	0	121	7	140	88	143	127	
Quinua	11	201	96	255	45	125	0	0	5	0	3	291	9	
Caña de azucar	0	0	0	0	0	0	0	0	0	0	94	231	338	
Otros Industrial y/o Exp.	231	29	65	40	13	6	33	0	0	8	14	15	572	
PECUARIO														PECUARIO
CARNE 2/														CARNE 2/
Carne Ave	49	77	79	75	68	68	75	92	60	74	50	58	55	
Carne Ovino	149	164	156	148	142	135	134	138	138	140	134	129	148	
Carne Porcino	129	112	119	109	115	118	113	115	105	101	115	130	136	
Carne Vacuno	363	395	331	354	350	297	299	304	303	300	326	360	397	
Carne Caprino	41	39	37	33	31	27	28	32	38	37	41	39	38	
Carne Alpaca	75	79	76	70	60	59	61	66	68	65	65	68	77	
Carne Llama	40	42	41	35	33	30	30	31	38	37	40	37	42	
Huevo	54	55	55	53	53	53	51	51	54	56	56	57	57	
Leche Vacuno	2 253	2 276	2 258	2 033	1 913	1 960	1 985	1 970	2 148	2 043	2 091	2 115	2 563	
Lana	0	0	0	0	0	0	0	0	1	35	128	35	1	
FIBRA														FIBRA
Fibra de Alpaca	5	3	5	1	1	3	8	6	3	7	7	6	4	
Fibra de Llama	4	3	1	0	0	0	0	0	0	1	1	2	6	

1/ Cifras preliminares

2/ Peso Neto, no de animales en pie.

FUENTE: MINAGRI

ELABORACIÓN: BCRP, Sucursal Huancayo, Departamento de Estudios Económicos.



ANEXO 2

HUANCAVELICA: PRODUCCIÓN MINERA METÁLICA 1/
(Contenido fino)

Producción Metálica Concentración	2 015								2 016					Producción Metálica Concentración
	MAY	JUN	JUL	AGO	SET	OCT	NOV	DIC	ENE	FEB	MAR	ABR	MAY	
COBRE (TMF)	1 895	1 737	1 901	1 834	2 003	1 933	1 648	1 170	1 578	1 506	1 270	1 338	1 145	COBRE (TMF)
PLATA (Kg.f)	14 609	12 104	12 856	11 687	13 287	12 952	13 913	12 837	14 446	14 235	13 922	15 356	13 274	PLATA (Kg.f)
ZINC (TMF)	1 108	1 019	1 108	935	1 208	1 000	1 083	926	1 005	1 080	858	834	891	ZINC (TMF)
PLOMO (TMF)	1 202	1 021	1 220	1 045	1 304	1 117	1 340	1 194	1 190	1 333	1 307	1 254	1 328	PLOMO (TMF)
ORO (Grs.f)	3 047	5 395	4 216	3 029	1 363	690	3 701	4 040	5 532	4 098	3 345	1 720	3 668	ORO (Grs.f)

1/ Cifras preliminares.

FUENTE: MINEM

ELABORACIÓN: BCRP. Sucursal Huancayo. Departamento de Estudios Económicos.

ANEXO 3

HUANCAVELICA: EXPORTACIONES FOB POR TIPO DE PRODUCTOS 1/
(Millones US\$)

TIPO	2 015								2 016					TIPO
	MAY	JUN	JUL	AGO	SET	OCT	NOV	DIC	ENE	FEB	MAR	ABR	MAY	
Productos Tradicionales	4	4	6	12	4	2	21	18	4	1	3	4	2	Productos Tradicionales
Agrícolas	0	0	0	0	0	0	0	0	0	0	0	0	0	Agrícolas
Mineros	4	4	6	12	4	2	21	18	4	1	3	4	2	Mineros
Productos No Tradicionales	1	1	1	1	1	1	1	1	1	1	1	1	1	Productos No Tradicionales
Agropecuarios	0	0	0	0	0	0	0	0	0	0	0	0	0	Agropecuarios
Pesqueros	0	1	1	1	1	1	1	1	1	0	1	1	1	Pesqueros
Textil	0	0	0	0	0	0	0	0	0	0	0	0	0	Textil
Maderas y papeles, y sus manuf.	0	0	0	0	0	0	0	0	0	0	0	0	0	Maderas y papeles, y sus manuf.
Quimicos	0	0	0	0	0	0	0	0	0	0	0	0	0	Quimicos
Minerales no metálicos	0	0	0	0	0	0	0	0	0	0	0	0	0	Minerales no metálicos
Sidero-Metalúrgico y joyerías	0	0	0	0	0	0	0	0	0	0	0	0	0	Sidero-Metalúrgico y joyerías
Metal-Mecánicos	0	0	0	0	0	0	0	0	0	0	0	0	0	Metal-Mecánicos
Resto de otros no tradicionales	0	0	0	0	0	0	0	0	0	0	0	0	0	Resto de otros no tradicionales
TOTAL EXPORTACIONES	5	5	7	13	5	2	21	19	5	1	3	6	4	TOTAL EXPORTACIONES

1/ Cifras Preliminares.

FUENTE: SUNAT

ELABORACIÓN: BCRP. Sucursal Huancayo. Departamento de Estudios Económicos.

ANEXO 4

HUANCAVELICA: EXPORTACIONES FOB DE PRODUCTOS TRADICIONALES 1/
(Millones US\$ valor FOB)

TIPO	2 015								2 016					TIPO	
	MAY	JUN	JUL	AGO	SET	OCT	NOV	DIC	ENE	FEB	MAR	ABR	MAY		
AGROPECUARIO	0	0	0	0	0	0	0	0	0	0	0	0	0	0	AGROPECUARIO
Café															Café
Volúmen (TM)	0	0	0	0	0	0	0	0	0	0	0	0	0	0	Volúmen (TM)
Valor (Millones US\$)	0	0	0	0	0	0	0	0	0	0	0	0	0	0	Valor (Millones US\$)
Lana															Lana
Volúmen (TM)	0	0	0	0	0	0	0	0	0	0	0	0	0	0	Volúmen (TM)
Valor (Millones US\$)	0	0	0	0	0	0	0	0	0	0	0	0	0	0	Valor (Millones US\$)
MINEROS	4	4	6	12	4	2	21	18	4	1	3	4	2	MINEROS	
Cobre															Cobre
Volúmen (TM)	0	2 901	4 498	5 214	521	924	11 953	5 254	669	0	0	3 953	1 250	Volúmen (TM)	
Valor (Millones US\$)	0	3	4	6	1	1	11	4	1	0	0	4	2	Valor (Millones US\$)	
Oro															Oro
Volúmen (TM)	0	0	0	666	0	0	0	0	0	0	0	0	0	0	Volúmen (TM)
Valor (Millones US\$)	0	0	0	2	0	0	0	0	0	0	0	0	0	0	Valor (Millones US\$)
Plata															Plata
Volúmen (TM)	0	0	171	1 557	0	0	0	0	0	0	0	0	0	0	Volúmen (TM)
Valor (Millones US\$)	0	0	0	3	0	0	0	0	0	0	0	0	0	0	Valor (Millones US\$)
Plomo															Plomo
Volúmen (TM)	2 446	0	0	0	1 778	0	995	9 004	363	0	357	0	0	0	Volúmen (TM)
Valor (Millones US\$)	4	0	0	0	2	0	6	12	2	0	3	0	0	0	Valor (Millones US\$)
Zinc															Zinc
Volúmen (TM)	1 205	1 673	1 845	926	925	1 011	5 416	2 485	1 865	1 861	0	0	0	0	Volúmen (TM)
Valor (Millones US\$)	1	1	1	1	1	1	4	1	1	1	0	0	0	0	Valor (Millones US\$)
Otros															Otros
Volúmen (TM)	0	0	0	0	0	0	0	0	0	0	0	0	0	0	Volúmen (TM)
Valor (Millones US\$)	0	0	0	0	0	0	0	0	0	0	0	0	0	0	Valor (Millones US\$)
TOTAL	4	4	6	12	4	2	21	18	4	1	3	4	2	TOTAL	

1/ Cifras Preliminares.

Fuente: SUNAT

Elaboración: BCRP. Sucursal Huancayo. Departamento de Estudios Económicos.

ANEXO 5

HUANCAVELICA: INGRESOS CORRIENTES DEL GOBIERNO CENTRAL

(Millones de soles)

	2 015									2 016					
	MAY	JUN	JUL	AGO	SET	OCT	NOV	DIC	ENE	FEB	MAR	ABR	MAY		
I. INGRESOS TRIBUTARIOS	2	2	2	2	3	3	3	3	4	3	2	2	2	I. INGRESOS TRIBUTARIOS	
1). Impuesto a la Renta	1	1	1	1	1	1	1	1	2	1	1	1	1	1). Impuesto a la Renta	
Personas Naturales	1	0	1	1	1	1	1	1	1	1	0	1	1	Personas Naturales	
Personas Jurídicas	0	0	0	0	0	0	1	1	1	0	0	0	0	Personas Jurídicas	
Regularización	0	0	0	0	0	0	0	0	0	0	0	0	0	Regularización	
2). Impuesto a las Importaciones	0	0	0	0	0	0	0	0	0	0	0	0	0	2). Impuesto a las Importaciones	
3). Impuesto General a las Ventas	1	1	1	1	1	1	1	1	1	1	1	1	1	3). Impuesto General a las Ventas	
4). Imp. Selectivo al Consumo (ISC)	0	0	0	0	0	0	0	0	0	0	0	0	0	4). Imp. Selectivo al Consumo (ISC)	
5). Otros Ingresos Tributarios	0	1	0	0	0	0	0	1	0	0	1	0	0	5). Otros Ingresos Tributarios	
II. INGRESOS NO TRIBUTARIOS	0	0	0	0	0	0	0	0	0	0	0	0	0	II. INGRESOS NO TRIBUTARIOS	
TOTAL INGRESOS (I+II)	2	2	2	2	3	3	3	3	4	3	2	2	2	TOTAL INGRESOS (I+II)	

Fuente: Superintendencia Nacional de Administración Tributaria - SUNAT

Elaboración: BCRP - Sucursal Huancayo.



ANEXO 6

HUANCAVELICA: EJECUCIÓN DEL PRESUPUESTO PÚBLICO DEL GOBIERNO NACIONAL 1/
(Millones de soles)

	2015								2016					
	MAY	JUN	JUL	AGO	SET	OCT	NOV	DIC	ENE	FEB	MAR	ABR	MAY	
GASTOS NO FINANCIEROS	151	94	61	79	85	75	56	156	50	82	56	68	73	GASTOS NO FINANCIEROS
a. GASTOS CORRIENTES	20	58	32	38	52	42	25	57	22	42	37	43	34	a. GASTOS CORRIENTES
1. Personal y Obligaciones Sociales	7	8	8	7	7	7	8	9	9	9	8	8	8	1. Personal y Obligaciones Sociales
2. Pensiones y Otras Prest. Sociales	1	1	3	1	1	1	1	2	1	1	1	2	1	2. Pensiones y Otras Prest. Sociales
3. Bienes y Servicios	10	8	11	8	36	11	11	20	6	11	21	17	18	3. Bienes y Servicios
4. Donaciones y Transferencias 2/	0	0	0	0	0	0	0	0	0	0	0	0	0	4. Donaciones y Transferencias
5. Otros Gastos Corrientes	3	41	10	22	7	22	5	26	5	21	7	16	8	5. Otros Gastos Corrientes
b. GASTOS DE CAPITAL	131	36	30	40	33	32	31	99	28	40	19	25	39	b. GASTOS DE CAPITAL
1. Adquisición de Activos No Financieros	131	36	29	40	32	32	31	62	28	38	19	24	39	1. Adquisición de Activos No Financieros
2. Otros gastos de capital 3/	0	0	0	1	1	0	0	37	0	2	0	1	0	2. Otros gastos de capital

1/ Información actualizada al 31 de mayo de 2016.

2/ Neto de transferencias intergubernamentales.

3/ Incluye donaciones y transferencias.

FUENTE: Ministerio de Economía y Finanzas

ELABORACIÓN: BCRP, Sucursal Huancayo. Departamento de Estudios Económicos

ANEXO 7

HUANCVELICA: EJECUCIÓN DEL PRESUPUESTO PÚBLICO DEL GOBIERNO REGIONAL 1/
(Millones de soles)

	2015								2016					
	MAY	JUN	JUL	AGO	SET	OCT	NOV	DIC	ENE	FEB	MAR	ABR	MAY	
GASTOS NO FINANCIEROS	62	72	71	57	59	74	77	123	41	42	60	58	67	GASTOS NO FINANCIEROS
a. GASTOS CORRIENTES	45	47	55	42	48	55	57	81	40	35	46	47	51	a. GASTOS CORRIENTES
1. Personal y Obligaciones Sociales	29	29	33	30	31	34	34	40	34	28	30	32	33	1. Personal y Obligaciones Sociales
2. Pensiones y Otras Prest. Sociales	1	1	2	2	1	1	2	3	2	1	1	1	2	2. Pensiones y Otras Prest. Sociales
3. Bienes y Servicios	14	16	20	11	16	19	21	38	4	6	13	11	16	3. Bienes y Servicios
4. Donaciones y Transferencias	0	0	0	0	0	0	0	0	0	0	0	0	0	4. Donaciones y Transferencias
5. Otros Gastos Corrientes	0	0	0	0	0	0	0	0	0	0	3	2	0	5. Otros Gastos Corrientes
b. GASTOS DE CAPITAL	17	25	15	15	11	19	20	41	1	7	14	10	16	b. GASTOS DE CAPITAL
1. Adquisición de Activos No Financieros	17	17	15	15	11	19	20	41	1	7	14	10	11	1. Adquisición de Activos No Financieros
2. Otros gastos de capital 2/	0	8	1	0	0	0	0	0	0	0	0	0	4	2. Otros gastos de capital

1/ Información actualizada al 31 de mayo de 2016.

2/ Incluye donaciones y transferencias.

FUENTE: Ministerio de Economía y Finanzas

ELABORACIÓN: BCRP, Sucursal Huancayo. Departamento de Estudios Económicos

ANEXO 8

HUANCAVELICA: EJECUCIÓN DEL PRESUPUESTO PÚBLICO DE LOS GOBIERNOS LOCALES 1/
(Millones de soles)

	2015								2016					
	MAY	JUN	JUL	AGO	SET	OCT	NOV	DIC	ENE	FEB	MAR	ABR	MAY	
GASTOS NO FINANCIEROS	32	39	77	33	39	46	45	126	8	22	44	29	43	GASTOS NO FINANCIEROS
a. GASTOS CORRIENTES	12	13	17	16	13	14	12	26	5	11	15	12	15	a. GASTOS CORRIENTES
1. Personal y Obligaciones Sociales	3	3	3	3	3	3	2	4	2	3	4	2	3	1. Personal y Obligaciones Sociales
2. Pensiones y Otras Prest. Sociales	1	1	1	1	2	2	1	4	0	0	1	1	1	2. Pensiones y Otras Prest. Sociales
3. Bienes y Servicios	7	9	8	7	7	8	7	16	3	7	10	9	10	3. Bienes y Servicios
4. Donaciones y Transferencias	1	1	4	5	1	1	1	2	0	0	1	1	1	4. Donaciones y Transferencias
5. Otros Gastos Corrientes	0	0	0	0	0	0	0	0	0	0	0	0	0	5. Otros Gastos Corrientes
b. GASTOS DE CAPITAL	20	26	60	17	26	32	33	101	3	11	29	16	28	b. GASTOS DE CAPITAL
1. Adquisición de Activos No Financieros	20	25	60	17	26	32	33	100	3	11	29	16	28	1. Adquisición de Activos No Financieros
2. Otros gastos de capital 2/	0	0	0	0	0	0	0	1	0	0	0	0	0	2. Otros gastos de capital

1/ Información actualizada al 31 de mayo de 2016.

2/ Incluye donaciones y transferencias.

FUENTE: Ministerio de Economía y Finanzas

ELABORACIÓN: BCRP, Sucursal Huancayo. Departamento de Estudios Económicos

ANEXO 9

HUANCAVELICA: MOROSIDAD 1/
(En porcentajes)

ENTIDADES FINANCIERAS	2 015									2 016				ENTIDADES FINANCIERAS
	ABR	MAY	JUN	JUL	AGO	SET	OCT	NOV	DIC	ENE	FEB	MAR	ABR	
I. BANCA MÚLTIPLE	2,2	3,0	3,2	3,1	2,6	2,5	2,3	1,9	2,8	3,0	4,9	4,4	2,8	I. BANCA MÚLTIPLE
II. INSTITUCIONES NO BANCARIAS														II. INSTITUCIONES NO BANCARIAS
Financieras	3,2	2,7	3,7	3,9	4,1	3,8	3,4	3,5	3,0	3,1	3,4	3,2	3,5	Financieras
Cajas Municipales	2,9	3,0	3,0	3,0	3,0	2,8	3,1	3,1	2,6	3,0	3,0	2,9	3,1	Cajas Municipales
Cajas Rurales	-	-	-	-	-	-	-	-	-	-	-	-	-	Cajas Rurales
EDPYMEs	4,4	3,9	4,0	5,1	6,6	7,4	6,3	6,7	5,6	5,6	5,9	4,6	4,8	EDPYMEs
III. ENTIDADES ESTATALES														III. ENTIDADES ESTATALES
Banco de la Nación 2/	1,2	1,4	1,5	1,5	1,7	1,7	1,9	1,9	1,9	1,8	1,7	1,7	1,8	Banco de la Nación 2/
TOTAL	2,7	2,8	3,0	3,0	3,1	2,9	3,0	3,0	2,6	2,9	3,1	3,0	3,1	TOTAL

1/ Cifras preliminares.

2/ Sólo considera los créditos de consumo e hipotecario.

FUENTE: Superintendencia de Banca, Seguros y AFP

ELABORACIÓN: BCRP, Sucursal Huancayo. Departamento de Estudios Económicos