

BANCO CENTRAL DE RESERVA DEL PERÚ
SUCURSAL HUANCAYO



HUANCAVELICA: Síntesis de Actividad Económica
Marzo 2016¹

Departamento de Estudios Económicos

El Banco Central de Reserva del Perú (BCRP) ha considerado presentar un conjunto de indicadores sectoriales de actividad económica con la finalidad de poder realizar el seguimiento del desempeño de la economía departamental. Para el sector real, se ha utilizado el Valor Bruto de Producción a precios del año 2007 para los sectores disponibles. Cabe señalar que a partir de enero 2014, el Instituto Nacional de Estadística (INEI) ha realizado el cambio de año base (de 1994 a 2007) para la construcción del Producto Bruto Interno (PBI) nacional, estando en elaboración la desagregación departamental. En la medida que se publique referida información, el BCRP volvería a elaborar para cada departamento un indicador agregado de actividad económica.

¹ En el presente informe participaron Francisco Callupe Casaño y Joel Jovani Turco Quinto.

ÍNDICE

Página

RESUMEN EJECUTIVO	3
I. ACTIVIDAD PRODUCTIVA	5
1. Actividad primaria.....	5
1.1 Sector agropecuario.....	5
1.2 Sector minería.....	7
2. Otros indicadores sectoriales.....	8
2.1 Sector construcción.....	8
2.2 Arribos a los establecimientos de hospedaje.....	8
II. SECTOR EXTERNO	9
1. Exportaciones.....	9
III. CRÉDITOS Y DEPÓSITOS	10
1. Créditos.....	10
2. Depósitos.....	12
IV. EJECUCIÓN DEL PRESUPUESTO DE GASTOS DEL GOBIERNO GENERAL	13
1. Ejecución del Presupuesto de Gastos Corrientes del Gobierno General.....	13
2. Ejecución del Presupuesto de Inversiones del Gobierno General.....	13
V. ANEXOS	16



RESUMEN EJECUTIVO

Principales hechos de importancia

- En marzo, el **sector minero** decreció en 16,6 por ciento interanual, explicado por la menor producción de cobre, zinc y oro. De forma contraria, la producción **agropecuaria** registró un crecimiento de 1,1 por ciento interanual, debido al incremento de los subsectores agrícola (0,9 por ciento) y pecuario (1,6 por ciento).
- En cuanto a los **otros indicadores de actividad económica**, destacó en marzo, el incremento del crédito directo total (17,4 por ciento); crédito de consumo (6,1 por ciento); crédito hipotecario (5,6 por ciento); Los arribos a los establecimientos de hospedaje (10,5 por ciento); y la inversión pública (33,5 por ciento).

Actividad primaria

- El **sector agropecuario** registró un crecimiento de 1,1 por ciento interanual en marzo, influenciado por el incremento de las actividades agrícola (0,9 por ciento) y pecuaria (1,6 por ciento). Entre enero y marzo, se incrementó en 4,0 por ciento respecto de mismo periodo de 2015, ante el aumento del subsector agrícola (9,1 por ciento), contrarrestado parcialmente por el ligero decrecimiento del subsector pecuario (-2,4 por ciento).
- La **actividad minera** disminuyó por décimo mes consecutivo. En marzo, decreció en 16,6 por ciento interanual, influenciado por la menor producción de cobre (-26,7 por ciento), zinc (-34,8 por ciento) y oro (-50,7 por ciento). Entre enero y marzo, se redujo en 19,6 por ciento respecto de similar periodo de 2015, influenciado por la menor producción de cobre (-25,1 por ciento), plata (-1,0 por ciento), zinc (-35,4 por ciento), plomo (-17,2 por ciento) y oro (-17,7 por ciento).

Otros indicadores de actividad económica

- Los **despachos de cemento** registraron una caída por noveno mes consecutivo, luego de cuarenta y tres meses de continuo crecimiento. En marzo, se redujo en 55,9 por ciento interanual, explicado por una menor demanda de cemento, debido a la menor inversión privada. Entre enero y marzo, disminuyeron en 44,7 por ciento respecto a similar periodo de 2015, asociado a la menor inversión privada, ante la culminación de construcción de la central hidroeléctrica Cerro del Águila; además de la menor inversión minera en la región.
- Los **arribos a los establecimientos de hospedaje** se incrementaron por tercer mes consecutivo luego de disminuir en diciembre pasado. En marzo, aumentó en 10,5 por ciento interanual, explicado por la mayor afluencia de visitantes nacionales (10,7 por ciento), contrarrestado parcialmente por la reducción de visitantes extranjeros (-26,5 por ciento). Entre enero y marzo, acumuló un crecimiento de 16,0 por ciento respecto a similar periodo de 2015, influenciado por incrementos de visitantes nacionales (16,0 por ciento) y extranjeros (31,3 por ciento).
- El **crédito directo total** en la región (S/ 267 millones) aumentó en 17,4 por ciento respecto a marzo de 2015, sobresaliendo los mayores montos otorgados por el Banco de la Nación, Banca Múltiple, Financieras y Cajas Municipales. Asimismo, los créditos de **consumo** e **hipotecarios** crecieron en 6,1 y 5,6 por ciento, respectivamente.

- La **inversión pública** del mes (S/ 61 millones) creció en 33,5 por ciento interanual, ante los mayores montos ejecutados en todos los niveles de gobierno. Entre enero y marzo, sumó S/ 150 millones, mayor en 54,3 por ciento respecto al mismo periodo de 2015, explicado por los incrementos en los devengados del Gobierno Nacional (108,7 por ciento) y las municipalidades (72,9 por ciento). En el avance, los tres principales proyectos con mayor monto, todos ejecutados por el Gobierno Nacional, fueron: “Rehabilitación y mejoramiento de la Carretera Imperial - Pampas” con un gasto devengado de S/ 45,7 millones; “Rehabilitación y mejoramiento de la carretera Huancavelica - Lircay” con un gasto de S/ 30,8 millones; y “Mejoramiento de los servicios de las redes de media tensión y baja tensión, Ejes Tablachaca, Colcabamba y Restitución, de las provincias de Tayacaja y Huancavelica” con un gasto de S/ 3,6 millones.

CUADRO N° 1
OTROS INDICADORES DE ACTIVIDAD ECONÓMICA
 (Variación % respecto a similar mes del año anterior)

	Oct.15	Nov.15	Dic.15	Ene.16	Feb.16	Mar.16
Despachos de cemento 1/	↓-47,2	↓-41,1	↓-9,3	↓-30,1	↓-46,0	↓-55,9
Arribos a los establecimientos de hospedaje	↑ 9,7	↑ 3,1	↓-2,9	↑ 13,5	↑ 26,2	↑ 10,5
Crédito total 2/	↑ 17,6	↑ 18,6	↑ 18,6	↑ 19,2	↑ 18,6	↑ 17,4
Crédito de consumo 2/	↑ 13,3	↑ 13,7	↑ 14,1	↑ 14,3	↑ 6,3	↑ 6,1
Crédito hipotecario 2/	↑ 11,1	↑ 10,1	↑ 15,7	↑ 12,2	↑ 4,8	↑ 5,6
Inversión pública 1/	↓-39,4	↓-11,8	↓-18,4	↑157,0	↑ 46,2	↑ 33,5

1/ En términos reales.

2/ En términos nominales.

Fuentes: BCRP - Sucursal Huancayo, UNACEM, MINCETUR, MTPE, SBS y MEF.



I. ACTIVIDAD PRODUCTIVA

1. Actividad primaria

1.1 Sector agropecuario

- La actividad agropecuaria registró un crecimiento de 1,1 por ciento interanual en marzo, influenciado por el incremento de las actividades agrícola (0,9 por ciento) y pecuaria (1,6 por ciento). Entre enero y marzo, se incrementó en 4,0 por ciento respecto de mismo periodo de 2015, ante el aumento del subsector agrícola (9,1 por ciento), contrarrestado parcialmente por el decrecimiento del subsector pecuario (-2,4 por ciento).
- El subsector agrícola creció en 0,9 por ciento interanual en el mes, influenciado por la mayor oferta con destino al mercado interno (0,9 por ciento) y, al mercado externo y agroindustria (2,1 por ciento); destacando en el primer caso, los incrementos en arveja grano verde (21,7 por ciento), maíz amiláceo (9,0 por ciento), alfalfa (0,1 por ciento), arveja grano seco (11,4 por ciento), melocotonero (1,4 por ciento) y papaya (0,3 por ciento); y en el segundo caso, por quinua (61,7 por ciento) y palta (0,8 por ciento); en maíz amiláceo, se sustentó en el incremento de siembras en la provincia de Tayacaja, ante los mayores precios de mercado. Entre enero y marzo, creció en 9,1 por ciento, influenciado por la mayor producción dirigido al mercado interno (9,1 por ciento), además del destinado al mercado externo y agroindustria (7,2 por ciento); destacando en el primer caso, los incrementos en papa (15,7 por ciento), olluco (34,1 por ciento), haba grano verde (13,1 por ciento), alfalfa (0,5 por ciento), maíz amiláceo (21,9 por ciento), melocotonero (59,7 por ciento) y papaya (11,2 por ciento), entre los principales; mientras que en el segundo caso, por la mayor oferta de quinua (108,9 por ciento) y palta (5,4 por ciento).

CUADRO N° 2
SECTOR AGROPECUARIO 1/
(Miles de Toneladas)

Subsectores	Estructura Porcentual 2013 /2	Marzo			Enero - Marzo		
		2 015	2 016	Var.%	2 015	2 016	Var.%
AGRÍCOLA	70,9			0,9			9,1
Orientada al mercado interno 2/	70,3			0,9			9,1
Papa	31,8	18,8	18,3	-2,3	40,4	46,8	15,7
Alfalfa	4,7	12,6	12,6	0,1	37,5	37,7	0,5
Arveja grano verde	3,7	2,8	3,4	21,7	6,6	6,5	-1,8
Tuna	1,6	1,8	1,6	-13,1	3,1	2,8	-9,6
Maíz choclo	0,7	1,0	0,9	-9,5	2,6	2,5	-2,9
Olluco	1,5	0,8	0,8	-0,8	1,6	2,2	34,1
Haba grano verde	0,9	0,9	0,8	-7,6	1,7	2,0	13,1
Maíz amiláceo	8,6	0,3	0,3	9,0	0,5	0,6	21,9
Orientada al mercado externo y agroindustria 2/	0,6			2,1			7,2
Palta	0,2	0,1	0,1	0,8	0,2	0,2	5,4
Quinua	0,2	0,0	0,0	61,7	0,0	0,0	108,9
Caña de azúcar	0,0	0,0	0,0	-	0,0	0,0	-
PECUARIO	29,1			1,6			-2,4
Carne de vacuno 3/	7,4	0,4	0,3	-8,9	1,0	0,9	-11,5
Carne de ave 3/	0,7	0,0	0,0	2,1	0,2	0,2	15,7
Carne de ovino 3/	3,4	0,1	0,1	10,0	0,4	0,4	11,9
Leche	4,9	1,9	2,1	7,9	6,0	6,3	5,2
SECTOR AGROPECUARIO	100,0			1,1			4,0

1/ Cifras preliminares

2/ A precios de 2007

3/ Peso neto

Fuente: Ministerio de Agricultura y Riego

Elaboración: BCRP, Sucursal Huancayo. Departamento de Estudios Económicos

- Respecto a la producción pecuaria, creció en 1,6 por ciento interanual en el mes, debido a la mayor producción de leche de vacuno (7,9 por ciento), lana (89,1 por ciento), huevo (3,5 por ciento), además de carnes de, ovino (10,0 por ciento), llama (21,2 por ciento), porcino (5,4 por ciento) y ave (2,1 por ciento). Entre enero y marzo, disminuyó en 2,4 por ciento respecto a similar periodo de 2015, influenciado por la menor oferta de fibra de alpaca (-69,0 por ciento), y de carnes de, vacuno (-11,5 por ciento) y alpaca (-9,4 por ciento).
- En cuanto al avance de las siembras, correspondiente a la actual campaña agrícola (2015-2016), se instalaron 64 259 hectáreas, inferior en 25 133 hectáreas (-28,1 por ciento) respecto a su similar de la campaña anterior (2014-2015), debido a menores instalaciones de cultivos transitorios (24 951 hectáreas o 28,0 por ciento menos) y permanentes (182 hectáreas o 62,2 por ciento menos). Respecto a la disminución en los cultivos transitorios, se explicó principalmente por papa, maíz amiláceo, cebada grano, trigo, arveja grano verde, haba grano seco, frijol grano seco, haba grano verde y quinua; en papa, maíz amiláceo y arveja grano verde, sustentados por el registro de menores lluvias y la expectativa de afectación de cultivos por el fenómeno El Niño, principalmente en las provincias de Tayacaja, Acobamba y Churcampa. En cuanto a los cultivos permanentes, su reducción se relacionó a menores siembras de alfalfa y tuna.

CUADRO N° 3
SUPERFICIE SEMBRADA 1/
(Hectáreas)

	Campaña Agrícola 2/		Variación	
	2014-2015	2015-2016	Absoluta	Porcentual
Cultivos Transitorios	89 100	64 148	-24 951	-28,0
Papa	21 647	18 178	-3 469	-16,0
Maíz amiláceo	17 306	9 703	-7 603	-43,9
Cebada grano	15 493	9 270	-6 223	-40,2
Trigo	4 317	4 231	-86	-2,0
Arveja grano verde	5 164	4 223	-941	-18,2
Haba grano seco	6 371	4 149	-2 222	-34,9
Frijol grano seco	5 049	3 567	-1 482	-29,4
Arveja grano seco	3 188	3 498	310	9,7
Haba grano verde	2 426	2 252	-175	-7,2
Olluco	2 089	2 174	85	4,1
Otros	6 050	2 904	-3 146	-52,0
Cultivos Permanentes	293	111	-182	-62,2
Alfalfa	225	52	-174	-77,1
Palta	33	37	5	13,8
Tuna	33	19	-14	-42,4
Lúcuma	2	3	1	50,0
Café	0	0	0	-
Otros	0	0	0	-
TOTAL	89 392	64 259	-25 133	-28,1

1/ Cifras preliminares

2/ De agosto a marzo

Fuente: Dirección Regional de Agricultura - Huancavelica

Elaboración: BCRP, Sucursal Huancayo. Departamento de Estudios Económicos



1.2 Sector minería

- La producción minera en la región se redujo por décimo mes consecutivo. En marzo, decreció en 16,6 por ciento interanual, influenciado por la menor producción de cobre (-26,7 por ciento), zinc (-34,8 por ciento) y oro (-50,7 por ciento), no obstante los incrementos en plata (2,9 por ciento) y plomo (7,3 por ciento). En cobre, debido a las mineras Kolpa, Doe Run y Buenaventura; en zinc, por las mineras Castrovirreyna, Kolpa y Andes Export; mientras que en oro, por Buenaventura, Castrovirreyna y Andes Export.
- Entre enero y marzo, se redujo en 19,6 por ciento respecto de similar periodo de 2015, influenciado por la menor producción de cobre (-25,1 por ciento), plata (-1,0 por ciento), zinc (-35,4 por ciento), plomo (-17,2 por ciento) y oro (-17,7 por ciento). En cobre, influenciado por las mineras Kolpa, Doe Run y Buenaventura; en plata, plomo y zinc, por Kolpa, Castrovirreyna y Andes Export; y en oro, por las mineras Buenaventura, Castrovirreyna y Andes Export.
- Entre enero y marzo, a precios de 2007, la producción de cobre significó el 44 por ciento del VBP minero, seguido por plata (31 por ciento), zinc (12 por ciento) y plomo (13 por ciento).

CUADRO N° 4
SECTOR MINERÍA 1/

(Variación % real respecto a similar periodo del año anterior)

	Estructura Porcentual 2013 2/	Marzo			Enero - Marzo		
		2 015	2 016	Var. %	2 015	2 016	Var. %
Cobre (TMF)	47,3	1 733	1 270	-26,7	5 809	4 354	-25,1
Plata (Kg.f)	32,5	13 527	13 922	2,9	43 026	42 603	-1,0
Zinc (TMF)	9,5	1 317	858	-34,8	4 557	2 944	-35,4
Plomo (TMF)	8,9	1 219	1 307	7,3	4 624	3 830	-17,2
Oro (Grs.f)	1,9	6 788	3 345	-50,7	15 772	12 976	-17,7
TOTAL 1/				-16,6			-19,6

1/ Cifras preliminares.

2/ A precios de 2007.

Fuente: Ministerio de Energía y Minas.

Elaboración: BCRP, Sucursal Huancayo. Departamento de Estudios Económicos.

GRÁFICO N° 1
CRECIMIENTO DE LA PRODUCCIÓN MINERA
(Variación % real respecto a similar mes del año anterior)

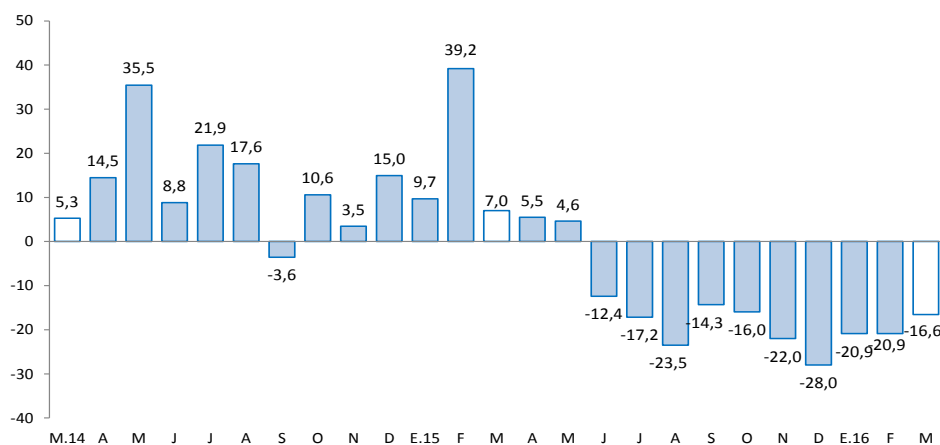

Fuente: MINEM.

Elaboración: BCRP, Sucursal Huancayo, Departamento de Estudios Económicos.

2. Otros indicadores sectoriales

2.1 Sector construcción

- Los despachos de cemento por la empresa UNACEM (plantas Condorcocha y Atocongo con las marcas Cemento Andino y Sol, respectivamente), registraron una caída por noveno mes consecutivo, luego de cuarenta y tres meses de continuo crecimiento. En marzo, se redujo en 55,9 por ciento interanual, explicado por una menor demanda de cemento, debido a la finalización de la construcción de la central hidroeléctrica Cerro del Águila.
- Entre enero y marzo, los despachos de cemento disminuyeron en 44,7 por ciento respecto a similar periodo de 2015, comportamiento asociado a la menor inversión privada, sustentado en la culminación de la construcción de la central hidroeléctrica Cerro del Águila; además de la menor inversión minera en la región.

GRÁFICO N° 2
CRECIMIENTO DE LOS DESPACHOS DE CEMENTO
(Variación % real respecto a similar mes del año anterior)

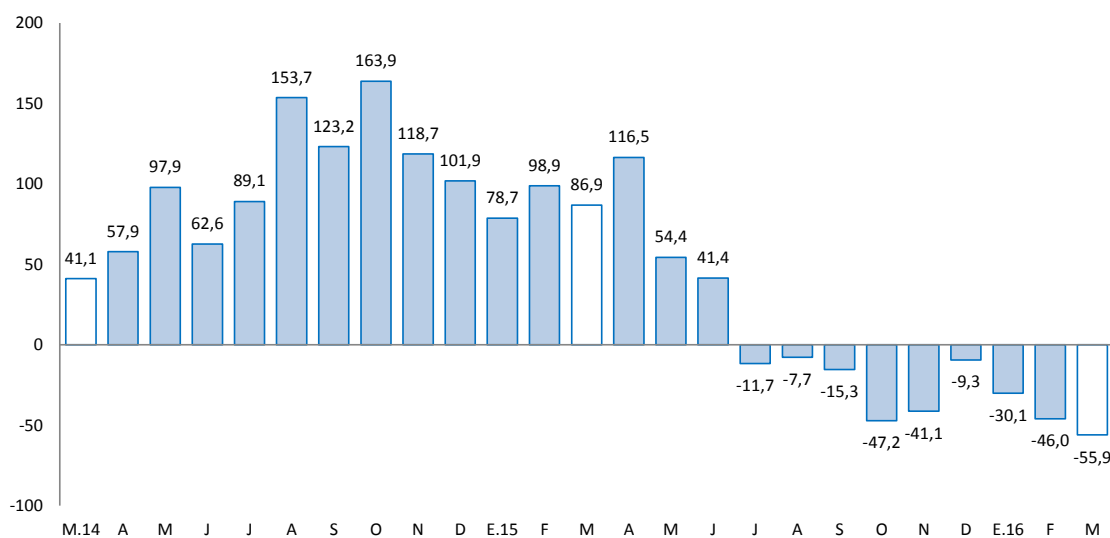

Fuente: BCRP, Sucursal Huancayo en base a información de UNACEM (Plantas Condorcocha y Atocongo).

2.2 Arribos a los establecimientos de hospedaje

- En marzo, el número de arribos a los establecimientos de hospedaje (15,4 miles) aumentó en 10,5 por ciento interanual, sumando tres meses de expansión continua, explicado por la mayor afluencia de visitantes nacionales (10,7 por ciento), contrarrestado parcialmente por la reducción de visitantes extranjeros (-26,5 por ciento). Entre enero y marzo, acumuló un crecimiento de 16,0 por ciento respecto a similar periodo de 2015, influenciado por incrementos de visitantes nacionales (16,0 por ciento) y extranjeros (31,3 por ciento). El departamento cuenta con importantes atractivos turísticos, tal es el caso del Complejo Arqueológico Uchkus-Inkañan, ubicado en el distrito de Yauli; y el Complejo Huaytará, en el distrito de Huaytará.
- Del total de arribos durante el avance, el 99,5 por ciento fueron nacionales, de los cuales el 42 por ciento procedió del propio departamento, seguido de Junín (22 por ciento), Lima Metropolitana (15 por ciento), Ica (5 por ciento), Ayacucho (4 por ciento) y Lima provincias (4 por ciento). Asimismo, de los visitantes extranjeros, el 27 por ciento procedió de Estado Unidos, seguido de Francia (22 por ciento), Alemania (16 por ciento), Canadá (3 por ciento) y España (3 por ciento), entre los principales.



GRÁFICO N° 3
CRECIMIENTO DE ARRIBOS A ESTABLECIMIENTOS DE HOSPEDAJE
(Variación %)

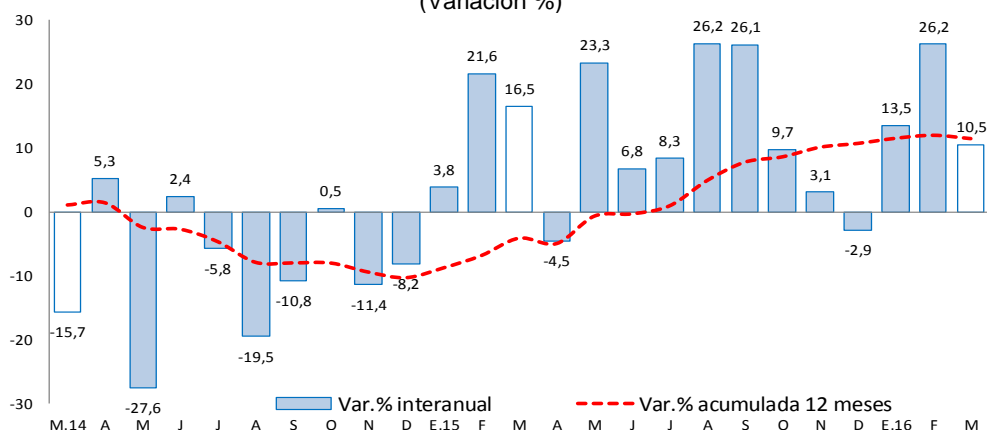

Fuente: Encuesta Mensual a Establecimientos de Hospedaje Temporal – MINCETUR

II. SECTOR EXTERNO

1. Exportaciones

- Las exportaciones de Huancavelica totalizaron US\$ 3 millones en marzo, menor en US\$ 4 millones (-54,5 por ciento) respecto a similar mes de 2015, sustentado en la disminución de envíos de productos tradicionales en US\$ 5 millones (-64,7 por ciento), no obstante los mayores envíos de no tradicionales en US\$ 586 miles (228,7 por ciento). Los menores envíos de productos **tradicionales**, se explicaron por la reducción de productos mineros, principalmente de cobre, oro y zinc. Respecto al crecimiento de envíos de productos **no tradicionales**, se debió a la mayor oferta de productos pesqueros, principalmente de trucha congelada y refrigerada; además de productos agropecuarios.

CUADRO N° 6
EXPORTACIONES POR GRUPO DE PRODUCTOS 1/
(Valor FOB en millones de US\$)

	Estructura % 2 013	Marzo			Enero - Marzo		
		2 015	2 016	Var. %	2 015	2 016	Var. %
Productos Tradicionales	98,3	7	3	-64,7	12	7	-39,6
Agrícolas	1,1	0	0	-	0	0	-
Mineros	97,2	7	3	-64,7	12	7	-39,6
Productos No Tradicionales	1,7	0	1	228,7	1	2	99,7
Agropecuarios	0,1	0	0	37,8	0	0	117,7
Pesqueros	1,5	0	1	371,2	1	2	122,9
Textil	0,0	0	0	-	0	0	-70,7
Maderas y papeles, y sus manuf.	0,0	0	0	-100,0	0	0	-100,0
Químicos	0,0	0	0	-	0	0	-
Minerales no metálicos	0,0	0	0	-	0	0	-
Sidero-Metalúrgico y joyerías	0,0	0	0	-	0	0	-
Metal-Mecánicos	0,0	0	0	-	0	0	-
Resto de otros no tradicionales	0,1	0	0	-	0	0	-
Total Exportaciones	100	7	3	-54,5	13	10	-28,2

1/ Cifras Preliminares

Fuente: SUNAT.

Elaboración: BCRP, Sucursal Huancayo. Departamento de Estudios Económicos.

- Entre enero y marzo, las ventas totalizaron US\$ 10 millones, menor en US\$ 4 millones (-28,2 por ciento), explicadas por la disminución de envíos de productos tradicionales en US\$ 5 millones (-39,6 por ciento), contrarrestado parcialmente por el incremento de los no tradicionales en US\$ 1 millón (99,7 por ciento). Respecto a los productos **tradicionales**, que significaron el 77,3 por ciento del total, su reducción se relacionó a los menores envíos de productos mineros, destacando cobre, oro y zinc. En relación a los **no tradicionales**, su crecimiento se explicó por la expansión en los envíos de productos pesqueros, principalmente de trucha congelada y refrigerada. Es importante mencionar que, el cultivo de trucha de exportación se desarrolla en la laguna Choclococha (4 605 msnm), ubicada en las provincias alto andinas de Huaytará y Castrovirreyna.
- Entre enero y marzo, los principales destinos de exportación fueron Bélgica (51,8 por ciento), España (20,1 por ciento), Estados Unidos (14,6 por ciento), China (5,4 por ciento), Ecuador (4,5 por ciento) y Rusia (3,1 por ciento). Por productos, los mayores envíos se registraron en concentrados de, plomo (51,8 por ciento), zinc (20,1 por ciento) y cobre (5,4 por ciento), además de filetes de trucha (17,7 por ciento).

III. CRÉDITOS Y DEPÓSITOS

1. Créditos

- Los créditos en Huancavelica sumaron S/ 267 millones al finalizaron de marzo, registrando un crecimiento de 1,2 por ciento respecto al mes anterior y de 17,4 por ciento comparado a marzo 2015. Respecto del mes anterior, influenciado por mayores créditos a empresas (1,2 por ciento) y a personas (1,3 por ciento); en el primer caso, explicado por el incremento de créditos de las Financieras y Edpymes a las micro y pequeñas empresas del sector comercio y servicio, como efecto de la mayor demanda en las provincias de Acobamba y Huancavelica; mientras que en el segundo, por los mayores créditos de consumo e hipotecario, ante las menores tasas de interés de la Banca Múltiple en la provincia de Huancavelica. Los créditos a empresas representaron el 61,4 por ciento del total, seguido de los créditos de consumo (36,4 por ciento) e hipotecario (2,3 por ciento).

CUADRO N° 7
HUANCAVELICA: CRÉDITO DIRECTO
(Saldos en millones de soles)

	Saldos en millones de soles		Tasas de crecimiento (%)	
	feb-16	mar-16	Mes	12 Meses
Banco de la Nación 1/	29	29	-0,7	0,8
Banca Múltiple	31	31	0,4	9,4
Instituciones No Bancarias	204	207	1,6	21,5
Financieras	58	59	1,0	16,5
Cajas Municipales	144	147	1,8	23,7
Cajas Rurales	0	0	-	-
Edpymes	2	2	5,5	12,9
Total	264	267	1,2	17,4
Empresas	162	164	1,2	25,8
Personas	102	103	1,3	6,1
Consumo	96	97	1,2	6,1
Hipotecario	6	6	2,4	5,6
En MN	262	266	1,3	17,8
En ME	1	1	-1,9	-30,5

1/ Considera sólo los créditos de consumo e hipotecario.

Fuente: Superintendencia de Banca, Seguros y AFP

Elaboración: BCRP, Sucursal Huancayo. Departamento de Estudios Económicos



- Por **tipo de moneda**, los créditos en moneda nacional, que representaron el 99,5 por ciento, crecieron en 1,3 por ciento intermensual; de forma contraria, en moneda extranjera, con una participación de 0,5 por ciento, disminuyeron en 1,9 por ciento. Con relación a marzo de 2015, se registró una expansión en moneda nacional (17,8 por ciento) y una reducción en moneda extranjera (-30,5 por ciento).

GRÁFICO Nº 5
HUANCAVELICA: CRECIMIENTO DEL CRÉDITO DIRECTO
(Variación % respecto a similar mes del año anterior)

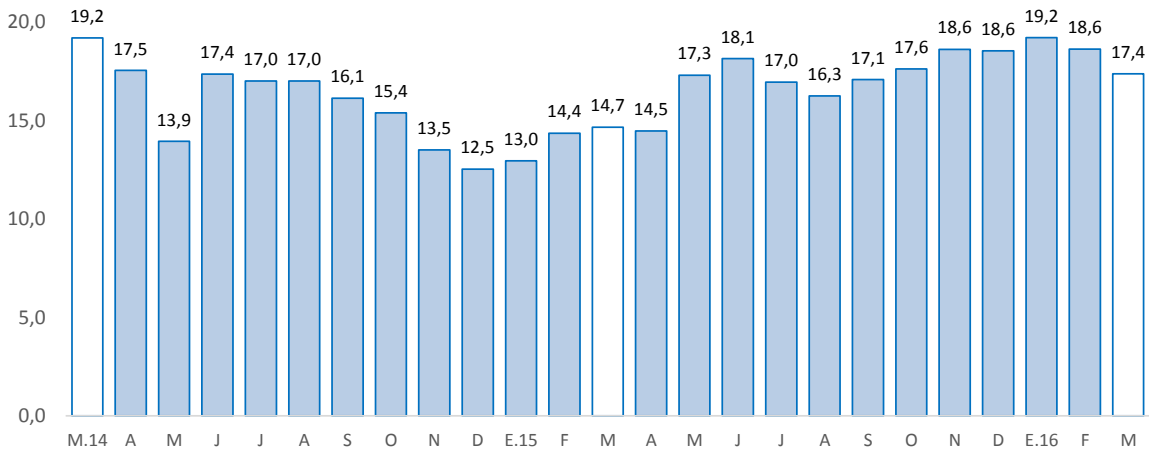

- Por su parte, la **cartera morosa** al mes de febrero alcanzó 3,1 por ciento, mayor en 0,4 de punto porcentual respecto a similar mes de 2015. Los mayores ratios se registraron en las Edpymes (5,9 por ciento), seguido de la Banca Múltiple (4,9 por ciento), Financieras (3,4 por ciento), Cajas Municipales (3,0 por ciento) y el Banco de la Nación (1,7 por ciento).

GRÁFICO Nº 6
HUANCAVELICA: TASA DE MOROSIDAD 1/ 2/
(En porcentaje)

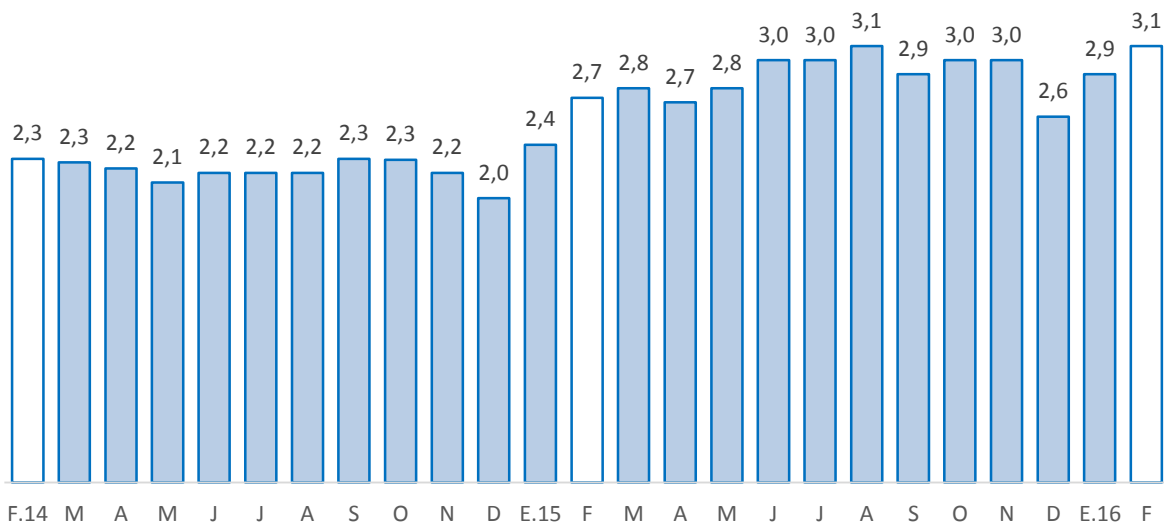

1/ Morosidad = (créditos vencidos + créditos en cobranza judicial) / colocaciones brutas.

2/ Preliminar

Fuente: Superintendencia de Banca, Seguros y AFP.



2. Depósitos

- Los depósitos alcanzaron S/ 345 millones en marzo, registrando una disminución de 3,7 por ciento en relación al mes anterior y un aumento de 25,5 por ciento comparado a marzo 2015. Respecto al mes anterior, disminuyeron por menores depósitos en ahorro (-7,6 por ciento) y a la vista (-0,3 por ciento), no obstante el incremento en depósitos a plazo (1,1 por ciento). Las disminuciones de depósitos en ahorro y a la vista, se sustentaron en menores pagos a trabajadores de empresas contratistas del sector público, ante una menor ejecución de la inversión pública del Gobierno Regional y las municipalidades. Los depósitos en ahorro representaron el 47,4 por ciento del total; seguido de los depósitos a la vista (37,4 por ciento) y a plazo (15,2 por ciento).

CUADRO Nº 8
HUANCAVELICA: DEPÓSITOS
(Saldos en millones de soles)

	Saldos en millones de soles		Tasas de crecimiento (%)	
	feb-16	mar-16	Mes	12 Meses
Banco de la Nación	201	193	-4,3	10,4
Banca Múltiple	95	90	-5,0	79,0
Instituciones No Bancarias	62	62	-0,1	24,0
Financieras	8	8	-1,0	16,1
Cajas Municipales	54	54	0,0	25,3
Cajas Rurales	0	0	-	-
TOTAL	358	345	-3,7	25,5
Vista	129	129	-0,3	6,6
Ahorro	177	163	-7,6	50,0
A plazo	52	52	1,1	16,7
En MN	353	340	-3,8	25,9
En ME	5	5	-1,6	2,1

Fuente: Superintendencia de Banca, Seguros y AFP

Elaboración: BCRP, Sucursal Huancayo. Departamento de Estudios Económicos

GRÁFICO Nº 7
HUANCAVELICA: CRECIMIENTO DE LOS DEPÓSITOS
(Variación % respecto a similar mes del año anterior)

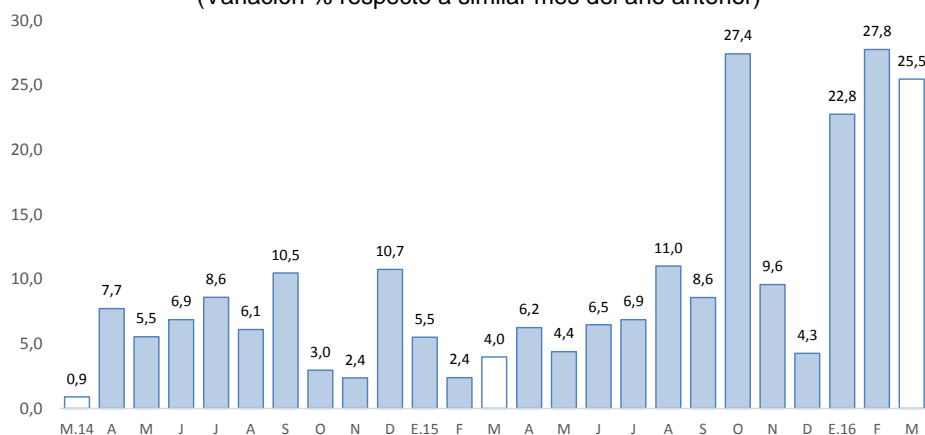

Fuente: SBS y AFP

Elaboración: BCRP-Sucursal Huancayo.

- Por **institución financiera**, destacó el Banco de la Nación con una participación de 55,9 por ciento en los depósitos, seguido de la Banca Múltiple (26,2 por ciento), Cajas Municipales (15,6 por ciento) y Financieras (2,3 por ciento).
- Por **tipo de moneda**, los depósitos en moneda nacional, que conformaron un 98,6 por ciento de participación, registraron un decrecimiento de 3,8 por ciento intermensual; asimismo, en moneda extranjera, con 1,4 por ciento de participación, disminuyeron en 1,6 por ciento. Los saldos en moneda extranjera sumaron US\$ 1 millón, los que calculados con un tipo de cambio contable aumentaron en 9,6 por ciento respecto de marzo 2015 (2,1 por ciento con tipo de cambio fijo).

IV. EJECUCIÓN DEL PRESUPUESTO DE GASTOS DEL GOBIERNO GENERAL

1. Ejecución del Presupuesto de Gastos Corrientes del Gobierno General

- La ejecución presupuestal del gasto corriente no financiero, neto de transferencias intergubernamentales, se incrementó en 16,1 por ciento (S/ 17 millones más) interanual en marzo, influenciado por todos los niveles de gobierno. En el Gobierno Nacional (37,9 por ciento), se explicó por mayores remuneraciones, y compra de bienes y servicios; en el Gobierno Regional (6,2 por ciento), debido a transferencias, y compra de bienes y servicios; mientras que en las municipalidades (5,7 por ciento), por el incremento en remuneraciones, y compra de bienes y servicios.
- Entre enero y marzo, sumó S/ 241 millones, mayor en S/ 32 millones (10,3 por ciento) respecto al mismo periodo de 2015, influenciado por todos los niveles de gobierno. Respecto al Gobierno Nacional (9,1 por ciento), el incremento se explicó por transferencias, remuneraciones, y compra de bienes y servicios; mientras que en el Gobierno Regional (9,3 por ciento) y las municipalidades (17,9 por ciento), por remuneraciones, y compra de bienes y servicios.

CUADRO Nº 9
EJECUCIÓN DEL PRESUPUESTO DE GASTOS CORRIENTES 1/ 2/
(Millones de soles)

	Marzo			Enero - Marzo		
	2 015	2 016	Var.% real	2 015	2 016	Var.% real
Gobierno Nacional	26	37	37,9	78	88	9,1
Gobierno Regional	42	46	6,2	107	122	9,3
Gobiernos locales	14	15	5,7	25	30	17,9
Total	81	98	16,1	209	241	10,3

1/ Información actualizada al 31 de marzo de 2016.

2/ Neto de transferencias intergubernamentales. Comprende pensiones y otros gastos corrientes.

Fuente: Ministerio de Economía y Finanzas

Elaboración: BCRP, Sucursal Huancayo. Departamento de Estudios Económicos

2. Ejecución del Presupuesto de Inversiones del Gobierno General

- La inversión pública en Huancavelica, correspondiente a los tres niveles de gobierno, sumó S/ 61 millones en el mes, mayor en S/ 17 millones (33,5 por ciento) respecto a similar mes de 2015, ante los mayores montos ejecutados en todos los niveles de gobierno. En el Gobierno Nacional (29,7 por ciento), asociado a las mayores inversiones en los sectores energía y transporte; en el Gobierno Regional (23,4 por ciento), por los rubros agropecuario, medio ambiente y educación; mientras que en las municipalidades (41,8 por ciento), por los sectores agropecuario, transporte, vivienda, salud, cultura y deporte.

- Entre enero y marzo, la inversión pública acumuló una ejecución de S/ 150 millones, superior en 54,3 por ciento respecto a similar periodo de 2015, ante los mayores desembolsos del Gobierno Nacional (108,7 por ciento) y las municipalidades (72,9 por ciento); en el primer caso, sustentado por los incrementos de devengados en los sectores energía y transporte; y en el segundo, por los sectores agropecuario, transporte, vivienda, salud, cultura y deporte. El resultado del acumulado se contrarrestó parcialmente por las menores inversiones del Gobierno Regional (-30,1 por ciento), ante las menores inversiones en transporte, salud, cultura y deporte.
- En cuanto al avance de la inversión pública, lo ejecutado entre enero y marzo representó en la región el 19,1 por ciento de su Presupuesto Institucional Modificado (PIM) que sumó S/ 780,8 millones. El Gobierno Nacional registró un avance de 26,0 por ciento, seguido de las municipalidades (16,0 por ciento) y el Gobierno Regional (11,8 por ciento).

CUADRO Nº 10
EJECUCIÓN DEL PRESUPUESTO DE INVERSIONES 1/ 2/
(Millones de soles)

	Marzo			Enero - Marzo		
	2 015	2 016	Var.% real	2 015	2 016	Var.% real
Gobierno Nacional	14	19	29,7	39	85	108,7
Gobierno Regional	11	14	23,4	30	22	-30,1
Gobiernos locales	20	29	41,8	24	43	72,9
Total	44	61	33,5	93	150	54,3

1/ Información actualizada al 31 de marzo de 2016.

2/ Comprende la adquisición de activos no financieros

Fuente: Ministerio de Economía y Finanzas

Elaboración: BCRP, Sucursal Huancayo. Departamento de Estudios Económicos.

GRÁFICO Nº 8
CRECIMIENTO DE LA EJECUCIÓN DEL PRESUPUESTO DE INVERSIONES
(Variación % real)

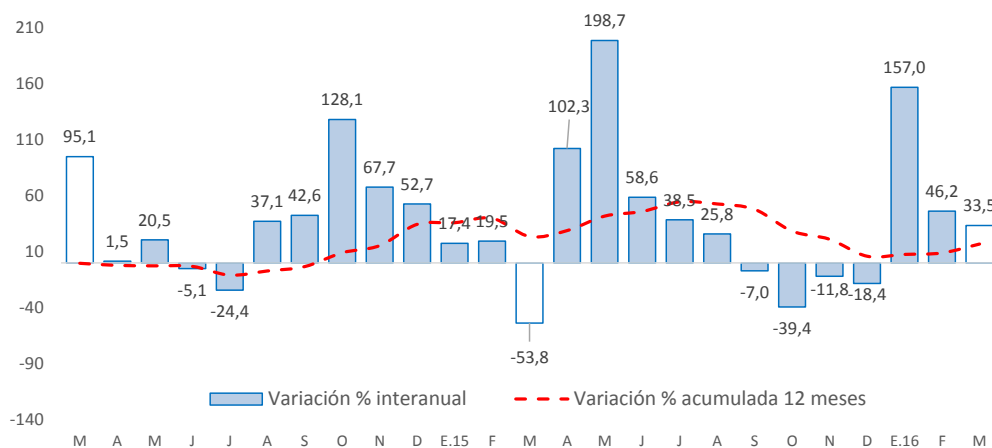

Fuente: Ministerio de Economía y Finanzas

- Entre los principales proyectos que se ejecutaron entre enero y marzo, destacaron en el Gobierno Nacional la “Rehabilitación y mejoramiento de la Carretera Imperial - Pampas” con un gasto devengado de S/ 45,7 millones; “Rehabilitación y mejoramiento de la carretera Huancavelica - Lircay” con un gasto de S/ 30,8 millones; y “Mejoramiento de los servicios de las redes de media tensión y baja tensión, Ejes Tablachaca, Colcabamba y Restitución, de las provincias de Tayacaja y Huancavelica” con un gasto de S/ 3,6 millones.



- En el Gobierno Regional, sobresalieron los proyectos de “Mejoramiento de los servicios educativos del nivel inicial en las instituciones educativas de Cochabamba Chico, Huachocolpa, Chinchipampa, San Juan de Buena Vista, Sachacopata, Millpo, Surcubamba, Huaccayrumi, Chuyapata, Salcahuasi y Palcayacu” con un gasto acumulado de S/ 2,5 millones; “Mejoramiento y ampliación del sistema de agua potable y saneamiento en la zona urbana del distrito de Izcuchaca” con un gasto acumulado de S/ 1,7 millones; e “Instalación de los servicios educativos del nivel inicial escolarizados en los centros poblados y sectores de Antacancha, Palmadera Grande, Pueblo Nuevo, Acomayo, Carmen de Minasccasa, Putja y S.A. de Tincocc Ullpacc” con un gasto acumulado de S/ 1,5 millones.
- Por su parte, en los gobiernos locales, los mayores desembolsos se registraron en el “Mejoramiento de las condiciones físicas, técnicas y operativas del Centro Cívico de Colcabamba, distrito de Colcabamba, provincia de Tayacaja” con un gasto devengado de S/ 2,9 millones; “Mejoramiento de vías en el radio urbano del distrito de Ascensión, provincia de Huancavelica” con un gasto de S/ 1,5 millones; “Mejoramiento del servicio educativo del Instituto Superior Tecnológico Público de Acoria, distrito de Acoria” con un gasto devengado de S/ 1,2 millones.

V. ANEXOS



ANEXO 1

HUANCAVELICA: PRODUCCIÓN AGROPECUARIA 1/
(En toneladas métricas)

CULTIVOS	2 015										2 016			CULTIVOS
	MAR	ABR	MAY	JUN	JUL	AGO	SET	OCT	NOV	DIC	ENE	FEB	MAR	
AGRÍCOLA														AGRÍCOLA
CONSUMO INTERNO														CONSUMO INTERNO
Ajo	53	191	170	79	4	41	16	81	0	0	5	0	43	Ajo
Alfalfa	12 632	12 107	12 337	12 187	11 790	12 104	11 408	11 509	12 121	13 504	12 667	12 364	12 645	Alfalfa
Arveja grano seco	103	119	1 716	1 151	141	375	125	430	3	0	0	0	114	Arveja grano seco
Arveja grano verde	2 760	3 165	1 719	2 067	1 328	1 495	920	1 565	416	633	767	2 342	3 359	Arveja grano verde
Avena grano	1	77	183	122	57	70	15	0	0	0	0	0	1	Avena grano
Cebada grano	0	683	7 641	8 483	3 369	1 606	439	39	8	0	0	0	0	Cebada grano
Chirimoya	18	107	98	73	49	0	0	0	0	107	6	0	19	Chirimoya
Chocho	4	32	29	199	107	53	27	0	18	0	0	0	4	Chocho
Frijol grano seco	17	441	3 179	1 634	191	476	232	224	46	9	0	0	17	Frijol grano seco
Haba grano seco	67	484	3 369	2 469	1 013	624	216	18	0	0	0	0	53	Haba grano seco
Haba grano verde	878	1 366	1 442	863	379	667	163	0	257	83	260	879	812	Haba grano verde
Maca	0	123	358	357	236	627	0	0	10	0	0	0	0	Maca
Maíz amiláceo	253	1 261	10 154	7 217	2 594	1 311	947	427	106	0	0	364	276	Maíz amiláceo
Maíz choclo	971	701	399	387	107	452	468	234	46	64	387	1 220	878	Maíz choclo
Mashua o izano	21	145	91	180	48	294	47	0	0	0	0	0	19	Mashua o izano
Melocotonero	91	54	38	34	19	0	0	0	0	53	0	66	93	Melocotonero
Oca	62	195	23	395	107	368	113	0	0	0	0	0	67	Oca
Olluco	772	2 420	2 514	1 886	589	1 492	170	575	0	232	234	1 209	766	Olluco
Papa	18 773	35 941	53 458	39 263	19 042	16 784	6 530	4 907	3 031	4 126	11 048	17 378	18 334	Papa
Papaya	120	112	54	44	34	0	0	0	0	37	0	81	121	Papaya
Plátano	146	157	87	60	12	0	0	0	0	80	0	0	122	Plátano
Tomate	18	8	132	43	0	47	12	0	0	0	0	10	21	Tomate
Trigo	3	1	1 866	2 461	705	788	202	66	0	0	0	0	1	Trigo
Tuna	1 824	2 249	1 098	0	0	0	0	0	23	2 150	484	760	1 586	Tuna
Zapallo	60	445	449	588	0	69	409	251	0	32	12	0	86	Zapallo
Otros Cons. Interno	121	337	320	175	69	5	12	48	9	196	46	169	123	Otros Cons. Interno
INDUSTRIAL Y/O EXP.														INDUSTRIAL Y/O EXP.
Palta	88	142	124	38	21	0	0	0	0	121	7	140	88	Palta
Quinua	2	298	11	201	96	255	45	125	0	0	5	0	3	Quinua
Caña de azúcar	0	0	0	0	0	0	0	0	0	0	0	0	0	Caña de azúcar
Otros Industrial y/o Exp.	12	138	227	29	65	40	13	6	33	0	0	8	14	Otros Industrial y/o Exp.
PECUARIO														PECUARIO
CARNE 2/														CARNE 2/
Carne Ave	49	56	49	77	79	75	68	68	75	92	60	74	50	Carne Ave
Carne Ovino	121	125	149	164	156	148	142	135	134	138	138	140	134	Carne Ovino
Carne Porcino	109	126	129	112	119	109	115	118	113	115	105	101	115	Carne Porcino
Carne Vacuno	358	357	363	395	331	354	350	297	299	304	303	300	326	Carne Vacuno
Carne Caprino	41	39	41	39	37	33	31	27	28	32	38	37	41	Carne Caprino
Carne Alpaca	68	67	75	79	76	70	60	59	61	66	68	65	65	Carne Alpaca
Carne Llama	33	42	40	42	41	35	33	30	30	31	38	37	40	Carne Llama
Huevo	54	54	54	55	55	53	53	53	51	51	54	56	56	Huevo
Leche Vacuno	1 938	2 269	2 253	2 276	2 258	2 033	1 913	1 960	1 985	1 970	2 148	2 043	2 091	Leche Vacuno
Lana	67	33	0	0	0	0	0	0	0	0	1	35	128	Lana
FIBRA														FIBRA
Fibra de Alpaca	15	9	5	3	5	1	1	3	8	6	3	7	7	Fibra de Alpaca
Fibra de Llama	1	3	4	3	1	0	0	0	0	0	0	1	1	Fibra de Llama

1/ Cifras preliminares

2/ Peso Neto, no de animales en pie.

FUENTE: MINAGRI

ELABORACIÓN: BCRP. Sucursal Huancayo. Departamento de Estudios Económicos.



ANEXO 2

**HUANCAVELICA: PRODUCCIÓN MINERA METÁLICA 1/
(Contenido fino)**

Producción Metálica Concentración	2 015										2 016			Producción Metálica Concentración
	MAR	ABR	MAY	JUN	JUL	AGO	SET	OCT	NOV	DIC	ENE	FEB	MAR	
COBRE (TMF)	1 733	2 003	1 895	1 737	1 901	1 834	2 003	1 933	1 648	1 170	1 578	1 506	1 270	COBRE (TMF)
PLATA (Kg.f)	13 527	13 166	14 609	12 104	12 856	11 687	13 287	12 952	13 913	12 837	14 446	14 235	13 922	PLATA (Kg.f)
ZINC (TMF)	1 317	1 337	1 108	1 019	1 108	935	1 208	1 000	1 083	926	1 005	1 080	858	ZINC (TMF)
PLOMO (TMF)	1 219	1 423	1 202	1 021	1 220	1 045	1 304	1 117	1 340	1 194	1 190	1 333	1 307	PLOMO (TMF)
ORO (Grs.f)	6 788	3 632	3 047	5 395	4 216	3 029	1 363	690	3 701	4 040	5 532	4 098	3 345	ORO (Grs.f)

1/ Cifras preliminares.

FUENTE: MINEM

ELABORACIÓN: BCRP. Sucursal Huancayo. Departamento de Estudios Económicos.

ANEXO 3

HUANCAVELICA: EXPORTACIONES FOB POR TIPO DE PRODUCTOS 1/
(Millones US\$)

TIPO	2 015										2 016			TIPO
	MAR	ABR	MAY	JUN	JUL	AGO	SET	OCT	NOV	DIC	ENE	FEB	MAR	
Productos Tradicionales	7	0	4	4	6	12	4	2	21	18	4	1	3	Productos Tradicionales
Agrícolas	0	0	0	0	0	0	0	0	0	0	0	0	0	Agrícolas
Mineros	7	0	4	4	6	12	4	2	21	18	4	1	3	Mineros
Productos No Tradicionales	0	0	1	1	1	1	1	1	1	1	1	1	1	Productos No Tradicionales
Agropecuarios	0	0	0	0	0	0	0	0	0	0	0	0	0	Agropecuarios
Pesqueros	0	0	0	1	1	1	1	1	1	1	1	0	1	Pesqueros
Textil	0	0	0	0	0	0	0	0	0	0	0	0	0	Textil
Maderas y papeles, y sus manuf.	0	0	0	0	0	0	0	0	0	0	0	0	0	Maderas y papeles, y sus manuf.
Quimicos	0	0	0	0	0	0	0	0	0	0	0	0	0	Quimicos
Minerales no metálicos	0	0	0	0	0	0	0	0	0	0	0	0	0	Minerales no metálicos
Sidero-Metalúrgico y joyerías	0	0	0	0	0	0	0	0	0	0	0	0	0	Sidero-Metalúrgico y joyerías
Metal-Mecánicos	0	0	0	0	0	0	0	0	0	0	0	0	0	Metal-Mecánicos
Resto de otros no tradicionales	0	0	0	0	0	0	0	0	0	0	0	0	0	Resto de otros no tradicionales
TOTAL EXPORTACIONES	7	0	5	5	7	13	5	2	21	19	4,8	1,4	3,4	TOTAL EXPORTACIONES

1/ Cifras Preliminares.

FUENTE: SUNAT

ELABORACIÓN: BCRP. Sucursal Huancayo. Departamento de Estudios Económicos.



ANEXO 4

HUANCAVELICA: EXPORTACIONES FOB DE PRODUCTOS TRADICIONALES 1/
(Millones US\$ valor FOB)

TIPO	2 015										2 016			TIPO		
	MAR	ABR	MAY	JUN	JUL	AGO	SET	OCT	NOV	DIC	ENE	FEB	MAR			
AGROPECUARIO	0	0	0	0	0	0	0	0	0	0	0	0	0	0	0	AGROPECUARIO
Café																Café
Volúmen (TM)	0	0	0	0	0	0	0	0	0	0	0	0	0	0	0	Volúmen (TM)
Valor (Millones US\$)	0	0	0	0	0	0	0	0	0	0	0	0	0	0	0	Valor (Millones US\$)
Lana																Lana
Volúmen (TM)	0	0	0	0	0	0	0	0	0	0	0	0	0	0	0	Volúmen (TM)
Valor (Millones US\$)	0	0	0	0	0	0	0	0	0	0	0	0	0	0	0	Valor (Millones US\$)
MINEROS	7	0	4	4	6	12	4	2	21	18	4	1	3	MINEROS		
Cobre																Cobre
Volúmen (TM)	3 681	0	0	2 901	4 498	5 214	521	924	11 953	5 254	669	0	0	0	Volúmen (TM)	
Valor (Millones US\$)	4	0	0	3	4	6	1	1	11	4	1	0	0	0	Valor (Millones US\$)	
Oro																Oro
Volúmen (TM)	548	0	0	0	0	666	0	0	0	0	0	0	0	0	Volúmen (TM)	
Valor (Millones US\$)	0	0	0	0	0	2	0	0	0	0	0	0	0	0	Valor (Millones US\$)	
Plata																Plata
Volúmen (TM)	0	0	0	0	171	1 557	0	0	0	0	0	0	0	0	Volúmen (TM)	
Valor (Millones US\$)	0	0	0	0	0	3	0	0	0	0	0	0	0	0	Valor (Millones US\$)	
Plomo																Plomo
Volúmen (TM)	0	0	2 446	0	0	0	1 778	0	995	9 004	363	0	357	0	Volúmen (TM)	
Valor (Millones US\$)	0	0	4	0	0	0	2	0	6	12	2	0	3	0	Valor (Millones US\$)	
Zinc																Zinc
Volúmen (TM)	4 165	0	1 205	1 673	1 845	926	925	1 011	5 416	2 485	1 865	1 861	0	0	Volúmen (TM)	
Valor (Millones US\$)	3	0	1	1	1	1	1	1	4	1	1	1	0	0	Valor (Millones US\$)	
Otros																Otros
Volúmen (TM)	0	0	0	0	0	0	0	0	0	0	0	0	0	0	Volúmen (TM)	
Valor (Millones US\$)	0	0	0	0	0	0	0	0	0	0	0	0	0	0	Valor (Millones US\$)	
TOTAL	7	0	4	4	6	12	4	2	21	18	4	1	3	TOTAL		

1/ Cifras Preliminares.

Fuente: SUNAT

Elaboración: BCRP. Sucursal Huancayo. Departamento de Estudios Económicos.



ANEXO 5

HUANCVELICA: INGRESOS CORRIENTES DEL GOBIERNO CENTRAL

(Millones de soles)

	2 015											2 016			
	MAR	ABR	MAY	JUN	JUL	AGO	SET	OCT	NOV	DIC	ENE	FEB	MAR		
I. INGRESOS TRIBUTARIOS	2	2	2	2	2	2	3	3	3	3	4	3	2	I. INGRESOS TRIBUTARIOS	
1). Impuesto a la Renta	1	1	1	1	1	1	1	1	1	1	2	1	1	1). Impuesto a la Renta	
Personas Naturales	0	0	1	0	1	1	1	1	1	1	1	1	0	Personas Naturales	
Personas Jurídicas	0	0	0	0	0	0	0	0	0	1	1	0	0	Personas Jurídicas	
Regularización	0	0	0	0	0	0	0	0	0	0	0	0	0	Regularización	
2). Impuesto a las Importaciones	0	0	0	0	0	0	0	0	0	0	0	0	0	2). Impuesto a las Importaciones	
3). Impuesto General a las Ventas	1	1	1	1	1	1	1	1	1	1	1	1	1	3). Impuesto General a las Ventas	
4). Imp. Selectivo al Consumo (ISC)	0	0	0	0	0	0	0	0	0	0	0	0	0	4). Imp. Selectivo al Consumo (ISC)	
5). Otros Ingresos Tributarios	1	0	0	1	0	0	0	0	0	1	0	0	1	5). Otros Ingresos Tributarios	
II. INGRESOS NO TRIBUTARIOS	0	0	0	0	0	0	0	0	0	0	0	0	0	II. INGRESOS NO TRIBUTARIOS	
TOTAL INGRESOS (I+II)	2	2	2	2	2	2	3	3	3	3	4	3	2	TOTAL INGRESOS (I+II)	

Fuente: Superintendencia Nacional de Administración Tributaria - SUNAT
Elaboración: BCRP - Sucursal Huancayo.



ANEXO 6

HUANCAVELICA: EJECUCIÓN DEL PRESUPUESTO DE GASTOS DEL GOBIERNO NACIONAL 1/

(Millones de soles)

	2 015										2 016			
	MAR	ABR	MAY	JUN	JUL	AGO	SET	OCT	NOV	DIC	ENE	FEB	MAR	
GASTOS NO FINANCIEROS	39	91	151	94	61	79	85	75	56	156	50	70	56	GASTOS NO FINANCIEROS
a. GASTOS CORRIENTES	26	47	20	58	32	38	52	42	25	57	22	30	37	a. GASTOS CORRIENTES
1. Personal y Obligaciones Sociales	7	7	7	8	8	7	7	7	8	9	9	9	8	1. Personal y Obligaciones Sociales
2. Pensiones y Otras Prest. Sociales	1	2	1	1	3	1	1	1	1	2	1	1	1	2. Pensiones y Otras Prest. Sociales
3. Bienes y Servicios	11	18	10	8	11	8	36	11	11	20	6	11	21	3. Bienes y Servicios
4. Donaciones y Transferencias 2/	0	0	0	0	0	0	0	0	0	0	0	-12	0	4. Donaciones y Transferencias
5. Otros Gastos Corrientes	6	21	3	41	10	22	7	22	5	26	5	21	7	5. Otros Gastos Corrientes
b. GASTOS DE CAPITAL	14	44	131	36	30	40	33	32	31	99	28	40	19	b. GASTOS DE CAPITAL
1. Adquisición de Activos No Financieros	14	43	131	36	29	40	32	32	31	62	28	38	19	1. Adquisición de Activos No Financieros
2. Otros gastos de capital 3/	0	1	0	0	0	1	1	0	0	37	0	2	0	2. Otros gastos de capital

1/ Información actualizada al 31 de marzo de 2016.

2/ Neto de transferencias intergubernamentales.

3/ Incluye donaciones y transferencias.

FUENTE: Ministerio de Economía y Finanzas

ELABORACIÓN: BCRP, Sucursal Huancayo. Departamento de Estudios Económicos

ANEXO 7

HUANCVELICA: EJECUCIÓN DEL PRESUPUESTO DE GASTOS DEL GOBIERNO REGIONAL 1/
(Millones de soles)

	2 015										2 016			
	MAR	ABR	MAY	JUN	JUL	AGO	SET	OCT	NOV	DIC	ENE	FEB	MAR	
GASTOS NO FINANCIEROS	53	59	62	72	71	57	59	74	77	123	41	42	60	GASTOS NO FINANCIEROS
a. GASTOS CORRIENTES	42	37	45	47	55	42	48	55	57	81	40	35	46	a. GASTOS CORRIENTES
1. Personal y Obligaciones Sociales	31	24	29	29	33	30	31	34	34	40	34	28	30	1. Personal y Obligaciones Sociales
2. Pensiones y Otras Prest. Sociales	1	1	1	1	2	2	1	1	2	3	2	1	1	2. Pensiones y Otras Prest. Sociales
3. Bienes y Servicios	9	12	14	16	20	11	16	19	21	38	4	6	13	3. Bienes y Servicios
4. Donaciones y Transferencias	0	0	0	0	0	0	0	0	0	0	0	0	0	4. Donaciones y Transferencias
5. Otros Gastos Corrientes	0	0	0	0	0	0	0	0	0	0	0	0	3	5. Otros Gastos Corrientes
b. GASTOS DE CAPITAL	11	22	17	25	15	15	11	19	20	41	1	7	14	b. GASTOS DE CAPITAL
1. Adquisición de Activos No Financieros	11	15	17	17	15	15	11	19	20	41	1	7	14	1. Adquisición de Activos No Financieros
2. Otros gastos de capital 2/	0	7	0	8	1	0	0	0	0	0	0	0	0	2. Otros gastos de capital

1/ Información actualizada al 31 de marzo de 2016.

2/ Incluye donaciones y transferencias.

FUENTE: Ministerio de Economía y Finanzas

ELABORACIÓN: BCRP, Sucursal Huancayo. Departamento de Estudios Económicos



ANEXO 8

HUANCAVELICA: EJECUCIÓN DEL PRESUPUESTO DE GASTOS DE LOS GOBIERNOS LOCALES 1/
(Millones de soles)

	2 015										2 016			
	MAR	ABR	MAY	JUN	JUL	AGO	SET	OCT	NOV	DIC	ENE	FEB	MAR	
GASTOS NO FINANCIEROS	33	32	32	39	77	33	39	46	45	126	8	22	44	GASTOS NO FINANCIEROS
a. GASTOS CORRIENTES	14	11	12	13	17	16	13	14	12	26	5	11	15	a. GASTOS CORRIENTES
1. Personal y Obligaciones Sociales	3	3	3	3	3	3	3	3	2	4	2	3	4	1. Personal y Obligaciones Sociales
2. Pensiones y Otras Prest. Sociales	1	0	1	1	1	1	2	2	1	4	0	0	1	2. Pensiones y Otras Prest. Sociales
3. Bienes y Servicios	9	8	7	9	8	7	7	8	7	16	3	7	10	3. Bienes y Servicios
4. Donaciones y Transferencias	0	1	1	1	4	5	1	1	1	2	0	0	1	4. Donaciones y Transferencias
5. Otros Gastos Corrientes	0	0	0	0	0	0	0	0	0	0	0	0	0	5. Otros Gastos Corrientes
b. GASTOS DE CAPITAL	20	21	20	26	60	17	26	32	33	101	3	11	29	b. GASTOS DE CAPITAL
1. Adquisición de Activos No Financieros	20	21	20	25	60	17	26	32	33	100	3	11	29	1. Adquisición de Activos No Financieros
2. Otros gastos de capital 2/	0	0	0	0	0	0	0	0	0	1	0	0	0	2. Otros gastos de capital

1/ Información actualizada al 31 de marzo de 2016.

2/ Incluye donaciones y transferencias.

FUENTE: Ministerio de Economía y Finanzas

ELABORACIÓN: BCRP, Sucursal Huancayo. Departamento de Estudios Económicos

ANEXO 9

HUANCAVELICA: MOROSIDAD 1/
(En porcentajes)

ENTIDADES FINANCIERAS	2 015											2 016		ENTIDADES FINANCIERAS
	FEB	MAR	ABR	MAY	JUN	JUL	AGO	SET	OCT	NOV	DIC	ENE	FEB	
I. BANCA MÚLTIPLE	3,5	2,9	2,2	3,0	3,2	3,1	2,6	2,5	2,3	1,9	2,8	3,0	4,9	I. BANCA MÚLTIPLE
II. INSTITUCIONES NO BANCARIAS														II. INSTITUCIONES NO BANCARIAS
Financieras	2,7	3,2	3,2	2,7	3,7	3,9	4,1	3,8	3,4	3,5	3,0	3,1	3,4	Financieras
Cajas Municipales	3,0	2,9	2,9	3,0	3,0	3,0	3,0	2,8	3,1	3,1	2,6	3,0	3,0	Cajas Municipales
Cajas Rurales	-	-	-	-	-	-	-	-	-	-	-	-	-	Cajas Rurales
EDPYMEs	-	-	4,4	3,9	4,0	5,1	6,6	7,4	6,3	6,7	5,6	5,6	5,9	EDPYMEs
III. ENTIDADES ESTATALES														III. ENTIDADES ESTATALES
Banco de la Nación 2/	1,2	1,2	1,2	1,4	1,5	1,5	1,7	1,7	1,9	1,9	1,9	1,8	1,7	Banco de la Nación 2/
TOTAL	2,7	2,8	2,7	2,8	3,0	3,0	3,1	2,9	3,0	3,0	2,6	2,9	3,1	TOTAL

1/ Cifras preliminares.

2/ Sólo considera los créditos de consumo e hipotecario.

FUENTE: Superintendencia de Banca, Seguros y AFP

ELABORACIÓN: BCRP, Sucursal Huancayo. Departamento de Estudios Económicos