

**BANCO CENTRAL DE RESERVA DEL PERÚ**  
SUCURSAL HUANCAYO



**AYACUCHO: Síntesis de Actividad Económica**  
**Diciembre 2016<sup>1</sup>**

**Departamento de Estudios Económicos**

---

<sup>1</sup> En el presente informe participaron Francisco Callupe Casaño y Sergio Carrasco Mamani.

## ÍNDICE

*Página*

<b>RESUMEN EJECUTIVO .....</b>	<b>3</b>
<b>I. ACTIVIDAD PRODUCTIVA.....</b>	<b>5</b>
1. Actividad primaria.....	5
1.1 Sector agropecuario.....	5
1.2 Sector minería.....	6
2. Otros indicadores sectoriales.....	7
2.1 Sector construcción.....	7
2.2 Arribos a los establecimientos de hospedaje.....	8
<b>II. SECTOR EXTERNO.....</b>	<b>9</b>
1. Exportaciones.....	9
<b>III. CRÉDITO Y DEPÓSITOS.....</b>	<b>10</b>
1. Créditos.....	10
2. Depósitos.....	12
<b>IV. EJECUCIÓN DEL PRESUPUESTO DE GASTOS DEL GOBIERNO GENERAL.....</b>	<b>13</b>
1. Ejecución del presupuesto de Gastos Corrientes.....	13
2. Ejecución del presupuesto de Inversiones.....	13
<b>V. ANEXOS.....</b>	<b>16</b>



## RESUMEN EJECUTIVO

---

### Principales hechos de importancia

- En el último mes del año, el sector primario mostró resultados mixtos al expandirse el sector agropecuario (0,2 por ciento) y contraerse el minero (-38,1 por ciento). De otro lado, en el resultado anual, se registró un crecimiento del sector minero (13,1 por ciento) pero una disminución del sector agropecuario (-2,3 por ciento).
- En cuanto a los otros indicadores de actividad económica en la región, destacó el crecimiento en diciembre de los arribos a establecimientos de hospedaje (87,2 por ciento), del crédito directo total (16,1 por ciento) y de la ejecución de la inversión pública (11,3 por ciento). De otro lado, disminuyeron los despachos de cemento (-22,2 por ciento).

### Actividad primaria

- El **sector agropecuario** creció 0,2 por ciento en diciembre, debido a la mayor producción pecuaria (6,4 por ciento) en productos como leche de vacuno (5,0 por ciento) y carne de porcino (4,5 por ciento), lo que contrarrestó a la disminución de la parte agrícola (-13,2 por ciento). En el año, el sector se contrajo en 2,3 por ciento por la menor producción agrícola (-4,6 por ciento), ante la menor producción de cultivos de sierra como papa (-6,2 por ciento) y maíz amiláceo (-12,4 por ciento).
- La **actividad minera** se contrajo en 38,1 por ciento en diciembre, debido a la menor producción de oro (-44,8 por ciento), plata (-47,9 por ciento) y zinc (-12,1 por ciento); lo que contrastó con la expansión anual del sector (13,1 por ciento), debido a un efecto base, por el inicio de operaciones de la mina Inmaculada.

### Otros indicadores de actividad económica

- Los **despachos de cemento** disminuyeron 22,2 por ciento debido a la lentitud de algunas obras ejecutadas por el Gobierno Regional, además de un efecto base, puesto que algunas obras importantes a cargo del Gobierno Central prácticamente han sido culminadas.
- Los **arribos a los establecimientos de hospedaje** aumentaron en diciembre en 87,2 por ciento, respecto a similar mes del año previo, por la mayor afluencia de turistas nacionales (86,7 por ciento).
- El **crédito directo total** en la región (S/ 1 196 millones) creció en 16,1 por ciento, en términos nominales, con relación a diciembre de 2015. Los **créditos de consumo e hipotecario** registraron crecimientos de 20,6 y 9,7 por ciento, respectivamente.
- Por su parte, la **inversión pública** (S/ 285,1 millones) aumentó 11,3 por ciento ante la expansión en la ejecución de los gobiernos locales. En cuanto a los proyectos de inversión pública con mayor desembolso en el mes, destacaron: Rehabilitación y mejoramiento de la carretera abra Toccto - Vilcashuaman, tramo: Condorcocha – Vilcashuaman (S/ 13,9 millones); Mejoramiento de la capacidad resolutive del Hospital Regional Miguel Ángel Mariscal Llerena de Ayacucho (S/ 12,4 millones); Rehabilitación y mejoramiento de la carretera Quinua – San Francisco (S/ 10,6 millones); Mejoramiento del servicio de educación inicial en cuatro instituciones educativas del distrito de Pacaycasa, provincia de Huamanga (S/ 5,3 millones) y Mejoramiento y ampliación del servicio de agua potable y saneamiento básico, en siete localidades del área rural del distrito de los Morochucos, provincia de Cangallo (S/ 4,3 millones).

**CUADRO N° 1**  
**AYACUCHO: OTROS INDICADORES DE ACTIVIDAD ECONÓMICA**  
 (Variación % respecto a similar mes del año anterior)

	Jul. 16	Ago. 16	Set. 16	Oct. 16	Nov. 16	Dic. 16
Despachos de cemento 1/	↓ -13,3	↓ -9,1	↓ -22,7	↓ -16,1	↓ -17,4	↓ -22,2
Arribos a los establec. de hospedaje	↑ 53,1	↑ 1,9	↑ 39,5	↑ 4,5	↑ 5,0	↑ 87,2
Crédito total 2/	↑ 9,2	↑ 9,7	↑ 11,3	↑ 15,3	↑ 16,0	↑ 16,1
Crédito de consumo 2/	↑ 12,8	↑ 16,0	↑ 17,4	↑ 19,9	↑ 20,2	↑ 20,6
Crédito hipotecario 2/	↑ 16,4	↑ 13,6	↑ 11,0	↑ 10,2	↑ 9,8	↑ 9,7
Inversión pública 2/	↓ -45,7	↓ -45,5	↑ 7,7	↓ -40,7	↓ -39,1	↑ 11,3

1/ En términos reales.

2/ En términos nominales.

Fuentes: BCRP - Sucursal Huancayo, UNACEM, MINCETUR, SBS y MEF.

## I. ACTIVIDAD PRODUCTIVA

### 1. Actividad primaria

#### 1.1 Sector agropecuario

- La actividad agropecuaria creció 0,2 por ciento en diciembre, por la mayor producción pecuaria (6,4 por ciento), contrarrestando la disminución en la parte agrícola (-13,2 por ciento). En el año, la contracción del sector (-2,3 por ciento) se explicó por la disminución del sub sector agrícola (-4,6 por ciento).

**CUADRO N° 2**  
**AYACUCHO: SECTOR AGROPECUARIO 1/**  
(Toneladas)

Subsectores	Estructura Porcentual 2014 2/	Diciembre				Enero - Diciembre			
		2015	2016	Var.%	Contribución al crecimiento 3/	2015	2016	Var.%	Contribución al crecimiento 3/
<b>AGRICOLA</b>	<b>64,2</b>			<b>-13,2</b>	<b>-4,8</b>			<b>-4,6</b>	<b>-3,0</b>
<b>Orientada al mercado externo y agroindustria 2/</b>	<b>9,9</b>			<b>1,0</b>	<b>0,0</b>			<b>18,0</b>	<b>2,0</b>
Cacao	4,4	0	0	-	0,0	4 973	5 439	9,4	0,4
Quinua	2,2	113	40	-64,6	-0,4	14 630	16 657	13,9	0,4
Café	1,9	0	0	-	0,0	3 051	4 595	50,6	1,3
Palta	1,1	367	387	5,4	0,1	5 311	5 101	-4,0	0,0
<b>Orientado al mercado interno 2/</b>	<b>54,3</b>			<b>-14,5</b>	<b>-4,8</b>			<b>-9,4</b>	<b>-5,0</b>
Papa	26,0	3 063	3 291	7,4	0,5	324 225	304 181	-6,2	-1,6
Maíz amiláceo	4,5	0	0	-	0,0	20 774	18 188	-12,4	-0,5
Alfalfa	4,3	20 009	18 764	-6,2	-0,7	217 396	213 028	-2,0	-0,1
Cebada grano	1,8	119	2	-98,3	-0,3	17 430	13 520	-22,4	-0,4
Trigo	1,8	91	0	-100,0	-0,4	12 551	9 749	-22,3	-0,4
Haba grano seco	1,5	3	3	0,0	0,0	7 280	6 621	-9,1	-0,1
Tuna	1,4	2 225	1 368	-38,5	-2,1	19 093	18 180	-4,8	-0,1
Maíz choclo	1,2	512	618	20,7	0,3	12 591	9 578	-23,9	-0,3
Arveja grano seco	1,1	0	0	-	0,0	4 522	3 973	-12,1	-0,1
Olluco	1,1	0	55	-	0,0	13 404	12 622	-5,8	-0,1
Frijol grano seco	0,8	17	0	-100,0	-2,3	2 563	2 129	-16,9	-0,2
Arveja grano verde	0,8	181	201	11,0	0,1	4 068	3 517	-13,5	-0,1
<b>PECUARIO</b>	<b>35,8</b>			<b>6,4</b>	<b>4,1</b>			<b>2,1</b>	<b>0,7</b>
Carne de Vacuno 4/	14,0	1 087	1 081	-0,5	-0,2	11 665	11 724	0,5	0,1
Leche Vacuno	7,6	927	974	5,0	0,2	47 122	45 151	-4,2	-0,3
Carne de Ovino 4/	2,9	174	167	-3,9	-0,3	1 893	1 916	1,2	0,0
Carne de Porcino 4/	1,8	199	208	4,5	0,2	2 251	2 394	6,4	0,1
<b>SECTOR AGROPECUARIO</b>	<b>100,0</b>			<b>0,2</b>	<b>0,2</b>			<b>-2,3</b>	<b>-2,3</b>

1/ Cifras preliminares.

2/ A precios de 2007.

3/ En base a la estructura de similar periodo de 2015.

4/ Peso neto.

Fuente: MINAGRI

Elaboración: BCRP - Sucursal Huancayo.

- La contracción del subsector agrícola en diciembre, obedeció a la menor producción orientada al mercado interno (-14,5 por ciento), en cultivos como alfalfa (-6,2 por ciento), cebada grano (-98,3 por ciento) y tuna (-38,5 por ciento), debido a las condiciones climáticas variables con escasas precipitaciones pluviales, para la época. De otro lado, creció la producción para el mercado externo y agroindustria (1,0 por ciento), principalmente por la mayor producción de palta (5,4 por ciento) en la provincia de Huanta, mientras que no se registró producción de café y cacao por no encontrarse en temporada de cosechas. Respecto al acumulado anual, el subsector agrícola se contrajo en 4,6 por ciento, por la menor producción de cultivos orientados al mercado interno (-9,4 por ciento) como papa (-6,2 por ciento), maíz amiláceo (-12,4 por ciento), cebada grano (-22,4 por ciento) y trigo (-22,3 por ciento) los que fueron afectados por las condiciones climáticas adversas registrándose además una menor disponibilidad hídrica durante las siembras de

campana chica a consecuencia del Fenómeno del Niño. De forma contraria, algunos cultivos de selva observaron una recuperación frente al año pasado, destacando cacao (9,4 por ciento), café (50,6 por ciento) y quinua (13,9 por ciento).

- Respecto a la parte pecuaria, el crecimiento de 6,4 por ciento en diciembre, obedeció principalmente a la mayor producción de carne de porcino (4,5 por ciento) y leche de vacuno (5,0 por ciento). De forma similar en el acumulado anual el incremento de 2,1 por ciento, se explicó por la mayor producción en carnes de ovino y porcino (1,2 y 6,4 por ciento, respectivamente), contrarrestando la disminución de leche de vacuno (-4,2 por ciento).
- Con relación a las siembras, en el periodo de agosto – diciembre de la campaña 2016 – 2017 se instalaron un total de 98,1 mil hectáreas, nivel menor en 1,5 por ciento, por menores siembras en cultivos transitorios (-1,3 por ciento), siendo explicado por cultivos como cebada grano (-18,6 por ciento), haba grano seco (-6,2 por ciento) y trigo (-7,1 por ciento).

**CUADRO N° 3**  
**AYACUCHO: SUPERFICIE SEMBRADA 1/**  
(Hectáreas)

	Campaña agrícola 2/		Variación	
	2015/2016	2016/2017	Absoluta	Porcentual
<b>CULTIVOS TRANSITORIOS</b>	<b>99 328</b>	<b>98 051</b>	<b>-1 277</b>	<b>-1,3</b>
Arveja grano verde	1 334	1 342	8	0,6
Arveja grano seco	3 994	3 826	- 168	-4,2
Cebada grano	10 375	8 448	-1 927	-18,6
Frijol grano seco	1 790	1 692	- 98	-5,5
Haba grano seco	6 916	6 490	- 426	-6,2
Haba grano verde	1 433	1 527	94	6,6
Maíz amiláceo	19 044	18 753	- 291	-1,5
Maíz amarillo	774	783	9	1,2
Maíz choclo	1 586	1 517	- 69	-4,4
Oca	1 106	1 430	324	29,3
Olluco	2 882	2 773	- 109	-3,8
Papa	21 099	21 477	378	1,8
Quinua	11 874	12 357	483	4,1
Trigo	6 796	6 313	- 483	-7,1
Yuca	0	507	507	-
Otros	8 325	8 816	491	5,9
<b>CULTIVOS PERMANENTES</b>	<b>293</b>	<b>93</b>	<b>- 200</b>	<b>-68,3</b>
Palto	0	36	36	-
Café	22	0	- 22	-100,0
Otros	271	57	- 214	-79,0
<b>Total</b>	<b>99 621</b>	<b>98 144</b>	<b>-1 477</b>	<b>-1,5</b>

1/ Cigras preliminares.

2/ Corresponde al periodo de agosto a diciembre.

Fuente: Dirección regional de Agricultura de Ayacucho.

Elaboración: BCRP, Sucursal Huancayo. Departamento de Estudios Económicos.

## 1.2 Sector minería

- La producción minera cayó 38,1 por ciento en diciembre, debido a la menor producción de oro (-44,8 por ciento), plata (-47,9 por ciento) y zinc (-12,1 por ciento). De otro lado, en el acumulado anual, se registró una expansión de 13,1 por ciento, sustentado en la mayor producción de oro (20,4 por ciento) y plata (20,2 por ciento), situación que estuvo explicada por el ingreso a su fase de producción de la mina Inmaculada, hecho que contribuyó a la mayor extracción de metales preciosos.



- Al cierre del año, en términos de participación en el Valor Bruto de Producción (VBP) minero, destacó el oro con 50,2 por ciento, seguido de plata (25,2 por ciento) y zinc (20,9 por ciento).

**CUADRO N° 4**  
**AYACUCHO: SECTOR MINERÍA 1/**  
(Variación % real respecto a similar periodo del año anterior)

Mineral	Estructura Porcentual 2014 2/	Diciembre				Enero - Diciembre			
		2015	2016	Var.%	Contribución 3/	2015	2016	Var.%	Contribución 3/
Oro (Onzas troy)	47,7	39 427	21 770	- 44,8	-23,7	301 490	362 969	20,4	9,6
Plata (Onzas troy)	25,0	1 006 511	524 593	- 47,9	-11,6	8 489 760	10 202 626	20,2	4,8
Zinc (TMF)	22,3	4 435	3 896	- 12,1	-2,3	48 383	47 006	-2,8	-0,7
Plomo (TMF)	4,4	887	723	- 18,5	-0,6	10 418	7 884	-24,3	-1,0
Cobre (TMF)	0,6	46	51	13,0	0,1	388	705	81,6	0,4
<b>SECTOR MINERÍA 2/</b>	<b>100,0</b>			<b>-38,1</b>	<b>-38,1</b>			<b>13,1</b>	<b>13,1</b>

1/ Cifras preliminares.

2/ A precios de 2007.

3/ En base a la estructura porcentual de similar periodo de 2014.

Fuente: Ministerio de Energía y Minas.

Elaboración: BCRP, Sucursal Huancayo. Departamento de Estudios Económicos.

**GRÁFICO N° 1**  
**AYACUCHO: CRECIMIENTO DE LA PRODUCCIÓN MINERA**  
(Variación % real respecto a similar mes del año anterior)

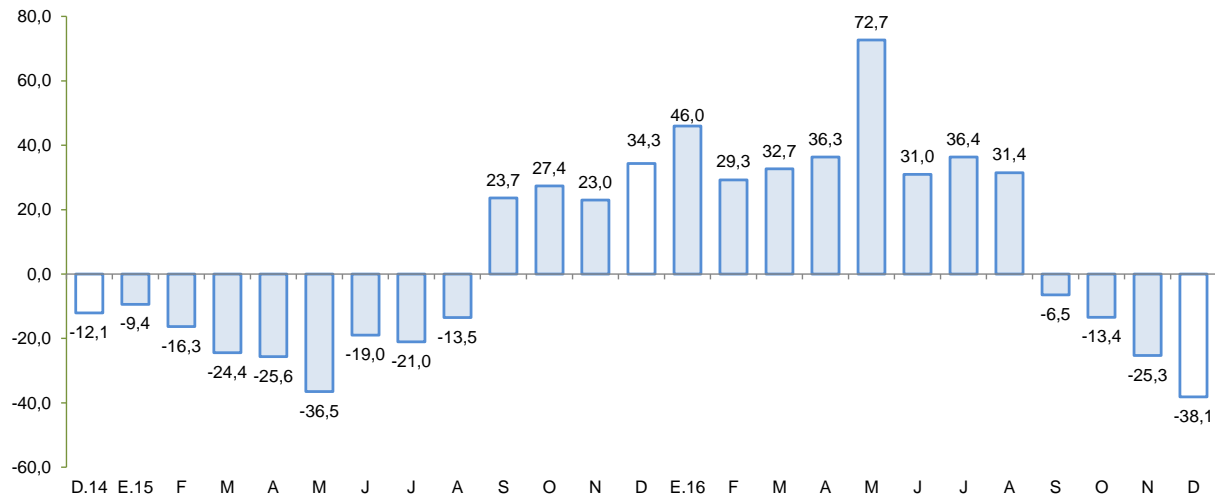

Fuente: MINEM.

Elaboración: BCRP - Sucursal Huancayo.

- El precio promedio del oro en diciembre fue US\$/oz.tr. 1 149,0; menor en 7,0 por ciento respecto del mes anterior, debido a la apreciación global del dólar y a la caída de las tenencias del metal en EFTs.

## 2. Otros indicadores sectoriales

### 2.1 Sector construcción

- En diciembre, los despachos de cemento disminuyeron 22,2 por ciento frente a similar mes del año 2015, debido a la lentitud en el avance de algunas obras ejecutadas por el Gobierno Regional, añadiéndose un efecto base, puesto que algunas obras importantes a cargo del Gobierno Central prácticamente han sido culminadas. De igual forma, la contracción en el

acumulado anual (-11,6 por ciento) obedeció a la disminución de la inversión ejecutada por el Gobierno Central como del Gobierno Regional.

**GRÁFICO N° 2**  
**AYACUCHO: CRECIMIENTO DEL SECTOR CONSTRUCCIÓN**  
 (Variación % real respecto a similar mes del año anterior)

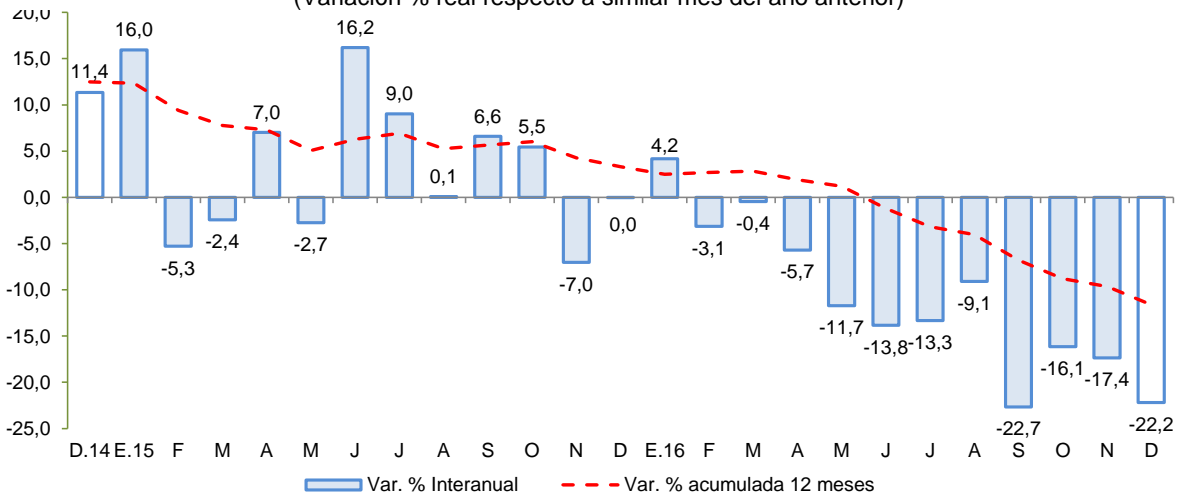

Fuente: UNACEM S.A.A.  
 Elaboración: BCRP - Sucursal Huancayo.

## 2.2 Arribos a los establecimientos de hospedaje

- El número de arribos a los establecimientos de hospedaje (44,1 mil) en la región aumentó 87,2 por ciento en diciembre de 2016, respecto a similar mes del año previo, por la mayor afluencia de visitantes nacionales (86,7 por ciento) como de extranjeros (115,0 por ciento). Del mismo modo, los arribos acumulados entre enero y diciembre crecieron en 28,7 por ciento, impulsado por los arribos nacionales (29,1 por ciento). Es de precisar que, más del 70 por ciento de las visitas se efectúan con fines de trabajo, siendo los principales destinos las provincias de Huamanga y Huanta.

**GRÁFICO N° 3**  
**AYACUCHO: CRECIMIENTO DE ARRIBOS A ESTABLECIMIENTOS DE HOSPEDAJE**  
 (Variación %)

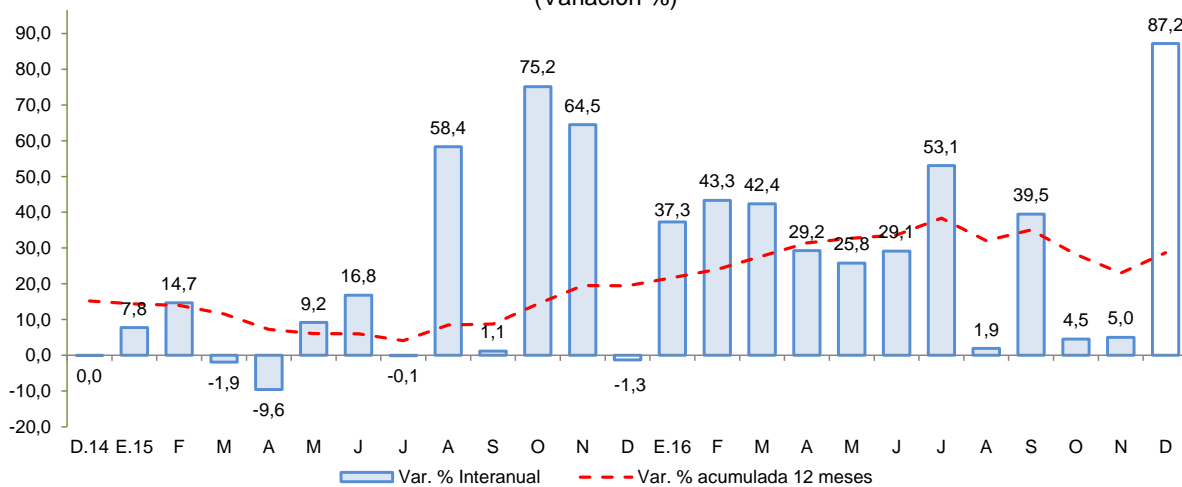

Fuente: MINCETUR  
 Elaboración: BCRP - Sucursal Huancayo.



## II. SECTOR EXTERNO

### 1. Exportaciones

- En diciembre, el valor de las exportaciones totalizó US\$ 30,1 millones, mayor en 86,3 por ciento respecto a igual mes del año pasado, ante la expansión de las exportaciones tradicionales (78,1 por ciento) y no tradicionales (168,9 por ciento).

**CUADRO N° 5**  
**AYACUCHO: EXPORTACIONES POR GRUPO DE PRODUCTOS 1/**  
(Valor FOB en millones de US\$)

TIPO	Estructura %	Diciembre			Enero - Diciembre		
		2015	2016	Var.%	2015	2016	Var. %
<b>PRODUCTOS TRADICIONALES</b>	<b>90,0</b>	<b>14,7</b>	<b>26,2</b>	<b>78,1</b>	<b>219,4</b>	<b>229,1</b>	<b>4,4</b>
Pesqueros	0,0	0,0	0,0	-	0,0	0,0	-
Agrícolas	0,3	0,0	0,0	-	0,2	0,1	-71,2
Mineros	89,7	14,7	26,2	78,1	219,3	229,1	4,5
<b>PRODUCTOS NO TRADICIONALES</b>	<b>10,0</b>	<b>1,5</b>	<b>3,9</b>	<b>168,9</b>	<b>12,7</b>	<b>31,0</b>	<b>144,8</b>
Agropecuarios	9,1	1,4	3,9	170,4	11,5	29,5	156,7
Maderas y papeles	0,0	0,0	0,0	-	0,0	0,0	-
Metal - mecánico	0,0	0,0	0,0	-	0,0	0,0	-
Minería no metálica	0,0	0,0	0,0	-	0,0	0,0	-
Pesqueros	0,0	0,0	0,0	-	0,0	0,0	-
Químicos	0,1	0,0	0,0	-	0,1	0,1	-9,9
Sidero - metalúrgico	0,0	0,0	0,0	-	0,0	0,0	-
Textiles	0,6	0,0	0,0	-	0,9	1,2	37,0
Otros	0,1	0,0	0,0	-	0,1	0,2	55,4
<b>OTROS 2/</b>	<b>0,0</b>	<b>0,0</b>	<b>0,0</b>	<b>-</b>	<b>0,0</b>	<b>0,0</b>	<b>-</b>
<b>TOTAL EXPORTACIONES</b>	<b>100,0</b>	<b>16,2</b>	<b>30,1</b>	<b>86,3</b>	<b>232,1</b>	<b>260,2</b>	<b>12,1</b>

1/ Cifras preliminares.

2/ Comprende la venta de combustibles y la reparación de bienes de capital.

Fuente: SUNAT.

Elaboración: BCRP - Sucursal Huancayo.

- En cuanto a las **exportaciones tradicionales**, la expansión obedeció a las mayores ventas de productos mineros (78,1 por ciento), principalmente de oro (104,1 por ciento) con destino a Suiza y Canadá. De otro lado, con relación a la parte **no tradicional**, el incremento de las exportaciones se sustentaron en las mayores ventas de productos agropecuarios (170,4 por ciento) por incremento de las ventas de cacao (240,1 por ciento) principalmente a Bélgica y España, a lo que se sumó el incremento de las exportaciones de tara con destino a China, Alemania y Argentina.
- De otro lado, en el periodo de enero a diciembre, las ventas acumularon US\$ 260,2 millones, mayor en 12,1 por ciento con relación al año previo, debido a que la expansión de los **productos tradicionales** (4,4 por ciento) **y no tradicionales** (144,8 por ciento). Al respecto, en el último caso sobresalió el crecimiento de productos agropecuarios (156,7 por ciento), destacando las ventas de cacao con un volumen de 4 384 toneladas y un valor de US\$ 13,4 millones, siendo los principales destinos Bélgica (US\$ 9,4 millones) y Canadá (US\$ 2,3 millones); también sobresalió la quinua con un volumen total de 3 254 toneladas por un valor de US\$ 8,0 millones, con destino a Estados Unidos de América y Países Bajos; tara (US\$ 5,3 millones) a China y Argentina; y palta (US\$ 1,2 millones) al Reino Unido y a los Países Bajos. En referencia a los **tradicionales**, el incremento de 4,4 por ciento se explicó por las mayores ventas de productos mineros (4,5 por ciento) como oro, cobre y plomo.

- En cuanto a su composición, los **productos tradicionales** tuvieron una participación del 88,1 por ciento, nivel menor en 6,5 de punto porcentual a lo registrado en el periodo enero a diciembre de 2015, ante la mayor expansión relativa de los **productos no tradicionales**.
- Por destinos, resaltaron en participación Suiza (45,2 por ciento), Estados Unidos de América (16,3 por ciento) y Canadá (15,0 por ciento). Por productos, la canasta exportadora estuvo conformada principalmente por oro (77,9 por ciento), cacao (5,2 por ciento), cobre (4,6 por ciento), quinua (3,1 por ciento) y plomo (3,0 por ciento).

### III. CRÉDITO Y DEPÓSITOS<sup>2</sup>

#### 1. Créditos

- Los **créditos** en Ayacucho totalizaron S/ 1 196 millones en diciembre, mayor en 1,7 por ciento respecto de noviembre pasado y en 16,1 por ciento con relación a similar mes de 2015. Respecto al mes anterior, influenciaron los mayores saldos del Banco de la Nación (1,1 por ciento), la Banca Múltiple (1,0 por ciento) y las Instituciones No Bancarias (2,6 por ciento) como las Cajas Municipales (3,1 por ciento) y Cajas Rurales (2,3 por ciento). Con relación a diciembre de 2015, el mayor saldo de Agrobanco (19,9 por ciento) obedeció al impulso de productos crediticos para capital de trabajo de campaña grande, como para compra de tractores y camiones; de forma similar se expandieron los saldos colocados por la Banca Múltiple (7,8 por ciento), las Cajas Municipales (25,1 ciento) y de las Financieras (44,9 por ciento), sustentándose en préstamos de consumo y a microempresas.

**CUADRO N° 6**  
**AYACUCHO: CRÉDITO DIRECTO**  
(Saldos en millones de soles)

	Estructura %	Saldos en millones de soles con TCF 1/		Tasa de crecimiento (%)	
		Dic-16	Nov-16	Dic-16	Mes
<b>Banco de la Nación</b>	<b>8,2</b>	<b>97</b>	<b>98</b>	<b>1,1</b>	<b>11,4</b>
<b>Agrobanco</b>	<b>4,6</b>	<b>53</b>	<b>55</b>	<b>3,1</b>	<b>19,9</b>
<b>Banca Múltiple</b>	<b>46,3</b>	<b>549</b>	<b>554</b>	<b>1,0</b>	<b>7,8</b>
<b>Instituciones No Bancarias</b>	<b>40,9</b>	<b>477</b>	<b>489</b>	<b>2,6</b>	<b>27,9</b>
Financieras	9,7	115	116	1,1	44,9
Cajas Municipales	27,2	315	325	3,1	25,1
Cajas Rurales	4,0	46	47	2,3	12,7
Edpymes	0,1	1	1	15,6	31,2
Arrendamiento Financiero	0,0	0	0	-	-
<b>TOTAL</b>	<b>100,0</b>	<b>1 175</b>	<b>1 196</b>	<b>1,7</b>	<b>16,1</b>
<b>Empresas</b>	<b>66,3</b>	<b>779</b>	<b>793</b>	<b>1,8</b>	<b>14,8</b>
<b>Personas</b>	<b>33,7</b>	<b>397</b>	<b>403</b>	<b>1,5</b>	<b>18,7</b>
Consumo	28,2	332	337	1,7	20,6
Hipotecario	5,5	65	65	0,8	9,7
MN	97,3	1 141	1 163	1,9	18,1
ME	2,7	34	33	-4,0	-26,8
ME (Mill. US\$)		10	10	-4,0	-26,8

1/ TCF = Tipo de Cambio Fijo (S/ 3,41 por US\$)

Fuente: SBS y AFP.

Elaboración: BCRP, Sucursal Huancayo. Departamento de Estudios Económicos.

- Respecto al tipo de crédito, lo orientado a empresas (66,3 por ciento de participación), mostró un incremento de 14,8 por ciento con relación a diciembre de 2015, por mayores créditos por campaña navideña a la pequeña y micro empresa, en sectores como comercio y servicios. De

<sup>2</sup> Se presentan los saldos de los créditos y depósitos al cierre de operaciones de diciembre de 2016. Cabe destacar que los saldos de las cuentas expresadas en moneda extranjera se valúan al tipo de cambio constante de diciembre de 2015 (S/ 3,41 por dólar), a fin de aislar el efecto de la valuación cambiaria sobre los saldos en dicha moneda.

otro lado, en el mismo lapso los créditos para personas crecieron en 18,7 por ciento, por mayores saldos de créditos de consumo (20,6 por ciento) a lo que se sumó el aumento de los créditos hipotecarios (9,7 por ciento).

**GRÁFICO Nº 4**  
**AYACUCHO: CRECIMIENTO DEL CREDITO DIRECTO**  
(Variación % respecto a similar mes del año anterior)

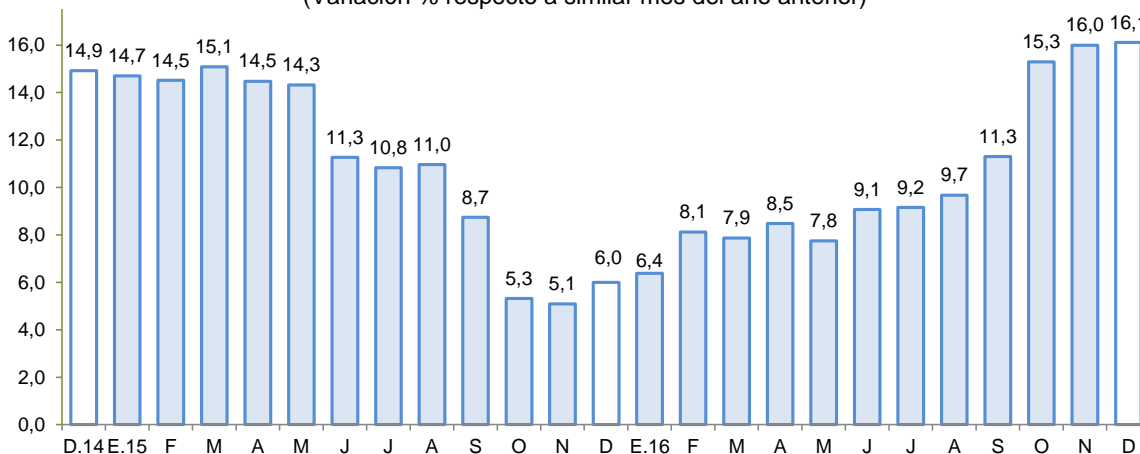

Fuente: SBS y AFP.

Elaboración: BCRP - Sucursal Huancayo.

- Por tipo de moneda, aumentaron respecto al mes pasado los de moneda nacional (1,9 por ciento) pero cayeron los de moneda extranjera (-4,0 por ciento), observándose un comportamiento similar en términos interanuales, puesto que crecieron los saldos en moneda nacional (18,1 por ciento), no obstante disminuyeron en moneda extranjera (-26,8 por ciento). Es de precisar que, el ratio de dolarización disminuyó a 2,7 por ciento en diciembre, menor en 1,6 de punto porcentual, en comparación a lo observado en diciembre de 2015.
- Respecto a la morosidad en Ayacucho, al término de noviembre se situó en 5,0 por ciento, siendo mayor en 0,8 de punto porcentual respecto de similar mes del año pasado. Los ratios más altos se registraron en las Edpymes (7,4 por ciento) y en la Banca Múltiple (6,3 por ciento), principalmente en créditos a la micro y pequeña empresa.

**GRÁFICO Nº 5**  
**AYACUCHO: TASA DE MOROSIDAD 1/ 2/**  
(En porcentaje)

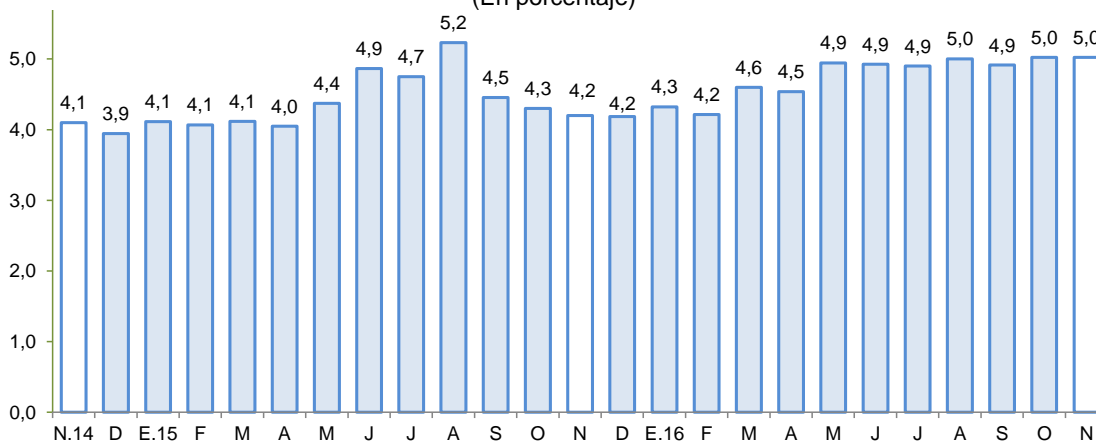

1/ Preliminar.

2/ Morosidad = (créditos vencidos + créditos en cobranza judicial) / colocaciones brutas.

Fuente: SBS y AFP.



Elaboración: BCRP - Sucursal Huancayo.

## 2. Depósitos

- Los **depósitos** registraron un saldo de S/ 1 013 millones, siendo mayor en 5,6 por ciento, respecto de noviembre pasado, explicado por los mayores saldos de la Banca Múltiple (6,3 por ciento) y de las Instituciones No Bancarias (5,0 por ciento). De otro lado, con relación a diciembre de 2015, el incremento de 23,9 por ciento obedeció a la captación de fondos de la Banca Múltiple (14,7 por ciento), los que están ofreciendo mayores tasas de interés para captar en general fondos del público, a lo que se añade la campaña para atraer depósitos procedentes de los retiros por fondos previsionales de personas jubiladas, ofreciéndoles cuentas de depósitos a plazos más prolongados.
- Según tipo de depósito, en términos interanuales destacó el crecimiento en las modalidades de ahorro y a plazo (9,4 y 108,2 por ciento, respectivamente). Con relación, a los depósitos de ahorros, estuvo explicado principalmente por las tasas de interés promocionales de la Banca Múltiple. De otro lado, por tipo de moneda, los depósitos en soles crecieron 26,4 por ciento interanual, mientras que en moneda extranjera se expandió en 2,5 por ciento.

**CUADRO N° 7**  
**AYACUCHO: DEPÓSITOS**  
(Saldos en millones de soles)

	Saldos en millones de soles con TCF 1/		Tasa de crecimiento (%)	
	Nov-16	Dic-16	Mes	12 Meses
<b>Banco de la Nación</b>	<b>339</b>	<b>356</b>	<b>5,2</b>	<b>5,6</b>
<b>Banca Múltiple</b>	<b>388</b>	<b>413</b>	<b>6,3</b>	<b>14,7</b>
<b>Instituciones No Bancarias</b>	<b>232</b>	<b>244</b>	<b>5,0</b>	<b>102,5</b>
Financieras	99	104	4,9	1 029,6
Cajas Municipales	131	137	4,7	25,1
Cajas Rurales	2	3	30,4	84,0
<b>TOTAL</b>	<b>959</b>	<b>1 013</b>	<b>5,6</b>	<b>23,9</b>
Vista	275	303	10,3	5,3
Ahorro	411	435	5,8	9,4
A plazo	273	275	0,6	108,2
MN	865	924	6,9	26,4
ME	94	88	-6,3	2,5
ME (Mill. US\$)	28	26	-6,3	2,5

1/ TCF = Tipo de Cambio Fijo (S/ 3,41 por US\$)

Fuente: SBS y AFP.

Elaboración: BCRP, Sucursal Huancayo. Departamento de Estudios Económicos.

- La tasa de dolarización fue de 8,7 por ciento, menor en 1,8 de punto porcentual respecto de diciembre de 2015, lo que se explica, por el menor interés del público por depositar en moneda extranjera, por la variabilidad en el tipo de cambio.

**GRÁFICO Nº 6**  
**AYACUCHO: CRECIMIENTO DE LOS DEPÓSITOS**  
(Variación % respecto a similar periodo del año anterior)

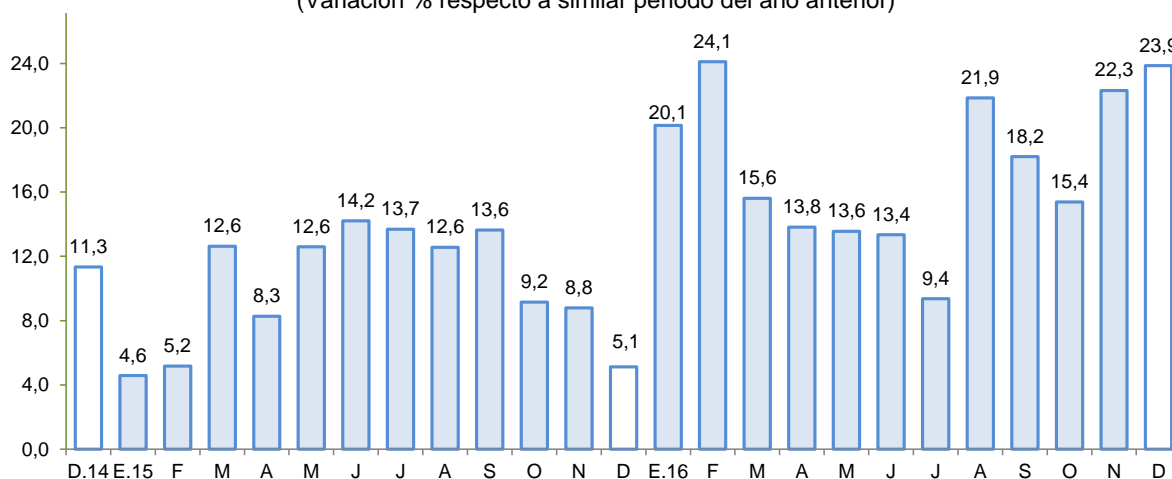

Fuente: SBS y AFP.  
Elaboración: BCRP - Sucursal Huancayo.

#### IV. EJECUCIÓN DEL PRESUPUESTO DE GASTOS DEL GOBIERNO GENERAL

##### 1. Ejecución del Presupuesto de Gastos Corrientes

- El gasto corriente no financiero aumentó 1,5 por ciento interanual en términos reales en diciembre, debido principalmente al incremento en la ejecución del gasto a nivel del Gobierno Central (21,3 por ciento) asociado a mayores compras de bienes y servicios, así como por transferencias a los gobiernos sub nacionales.

**CUADRO Nº 8**  
**AYACUCHO: EJECUCIÓN DEL PRESUPUESTO DE GASTOS CORRIENTES 1/ 2/**  
(Millones de soles)

	Diciembre			Enero - Diciembre		
	2 015	2 016	Var %real	2 015	2 016	Var %real
Gobierno Nacional	76,6	95,9	21,3	753,7	690,6	-11,5
Gobierno Regional	129,0	117,8	-11,5	822,3	866,3	1,8
Gobiernos locales	34,1	37,3	6,0	194,3	217,8	8,3
<b>Total</b>	<b>239,6</b>	<b>251,0</b>	<b>1,5</b>	<b>1 770,3</b>	<b>1 774,7</b>	<b>-3,2</b>

1/ Información actualizada al 31 de diciembre de 2016

2/ Comprende el gasto en remuneraciones y en bienes y servicios.

Fuente: MEF

Elaboración: BCRP - Sucursal Huancayo.

- Entre enero y diciembre, el gasto disminuyó en 3,2 por ciento en términos reales, explicado por la menor ejecución del Gobierno Central (-11,5 por ciento), lo cual no pudo ser contrarrestado por el incremento registrado por el Gobierno Regional (1,8 por ciento) y de los municipios (8,3 por ciento).

##### 2. Ejecución del Presupuesto de Inversiones

- La inversión pública en Ayacucho correspondiente a los tres niveles de gobierno totalizó en diciembre S/ 285,1 millones, mayor en 11,3 por ciento respecto de diciembre del año pasado. Al

respecto, la expansión se observó a nivel de los municipios (36,6 por ciento), contrarrestando la disminución a nivel del Gobierno Central (-25,1 por ciento) y Regional (-8,4 por ciento). En el primer caso por un efecto base a nivel de las inversiones en transportes, toda vez que la “Carretera Quinua – San Francisco” se encuentra casi culminada con un avance físico mayor al 95 por ciento. Al respecto, en diciembre 2015 se ejecutó S/ 23,1 millones frente a S/ 10,6 millones en diciembre de este año. Adicionalmente, se observó menor gasto a nivel del Gobierno Regional, en la ejecución del proyecto “Rehabilitación y mejoramiento de la carretera Abra Toccto – Vilcashuamán, tramo Condorcocha –Vilcashuamán”.

**CUADRO Nº 9**  
**AYACUCHO: EJECUCIÓN DEL PRESUPUESTO DE INVERSIONES 1/ 2/**  
 (Millones de soles)

	Diciembre			Enero - Diciembre		
	2 015	2 016	Var %real	2 015	2 016	Var %real
Gobierno Nacional	55,3	42,7	-25,1	565,8	286,7	-51,1
Gobierno Regional	63,3	59,8	-8,4	424,3	284,9	-35,1
Gobiernos locales	129,4	182,5	36,6	540,6	532,2	-4,9
<b>Inversión Pública</b>	<b>248,0</b>	<b>285,1</b>	<b>11,3</b>	<b>1 530,7</b>	<b>1 103,7</b>	<b>-30,3</b>

1/ Información actualizada al 31 de diciembre de 2016

2/ Comprende la adquisición de activos no financieros.

Fuente: MEF

Elaboración: BCRP - Sucursal Huancayo.

- Respecto al periodo de enero a diciembre, la inversión pública sumó S/ 1 103,7 millones, menor en 30,3 por ciento respecto al año previo, ante la disminución observada en los tres niveles de gobierno. De otro lado, la inversión se orientó principalmente a Transporte, Salud, Educación y Agropecuario, los que en conjunto representaron el 71,2 por ciento del total. Por nivel de gobierno, el mayor desembolso en inversiones fue realizado por los gobiernos locales con una participación de 48,2 por ciento de participación.

**GRÁFICO Nº 7**  
**AYACUCHO: CRECIMIENTO DE LA EJECUCIÓN DEL PRESUPUESTO DE INVERSIONES**  
 (Variación % real)

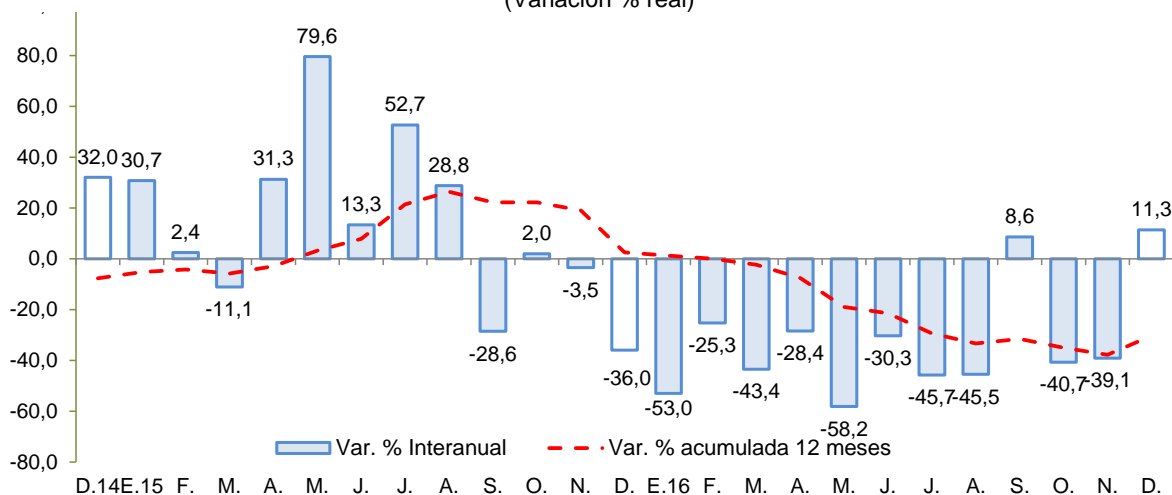

Fuente: MEF.

Elaboración: BCRP - Sucursal Huancayo.

Entre los principales proyectos que se vienen ejecutando el 2016 destacan:

- Mejoramiento de la capacidad resolutive del Hospital Miguel Ángel Mariscal Llerena con un PIM de S/ 136,2 millones para el 2016 a cargo del Gobierno Regional de Ayacucho.
- Rehabilitación y mejoramiento de la carretera Quinua – San Francisco de una longitud de 145 Km, cuyo costo total asciende a S/ 758,8 millones. La obra se encuentra a cargo del Ministerio de Transportes y Comunicaciones, y considera un presupuesto para el 2016 de S/ 45,0 millones.
- Instalación del servicio de agua del sistema de riego Huaccme, en los distritos de Colta y Oyolo, provincia de Paucar del Sara Sara, con un PIM de S/ 35,7 millones.
- Rehabilitación y mejoramiento de la carretera abra Toccto - Vilcashuaman, tramo: Condorcocha – Vilcashuaman con un PIM de S/ 32,5 millones.
- Mejoramiento y ampliación de los servicios educativos en dieciseis instituciones educativas del nivel primario, distrito de Socos, provincia de Huamanga con un PIM para el 2016 de S/ 25,7 millones.

## V. ANEXOS





ANEXO 1

AYACUCHO: PRODUCCIÓN AGROPECUARIA 1/  
(En toneladas)

CULTIVOS	2015	2016												CULTIVOS
	DIC	ENE	FEB	MAR	ABR	MAY	JUN	JUL	AGO	SET	OCT	NOV	DIC	
<b>TOTAL AGRÍCOLA</b>	<b>37 095</b>	<b>38 978</b>	<b>54 932</b>	<b>69 285</b>	<b>108 837</b>	<b>218 267</b>	<b>142 773</b>	<b>59 065</b>	<b>26 726</b>	<b>25 263</b>	<b>24 787</b>	<b>24 589</b>	<b>30 362</b>	<b>TOTAL AGRÍCOLA</b>
Ajo	88	0	35	92	120	182	878	355	0	0	82	65	18	Ajo
Alfalfa	20 009	18 541	20 125	20 487	19 661	17 649	16 091	15 310	14 865	15 741	17 684	18 110	18 764	Alfalfa
Arroz cáscara	0	22	124	55	0	0	0	0	0	0	0	0	0	Arroz cáscara
Arveja grano seco	0	1	1	46	389	1 738	1 283	223	247	38	4	3	0	Arveja grano seco
Arveja grano verde	181	410	807	707	551	208	109	125	146	151	45	57	201	Arveja grano verde
Cacao	0	0	0	199	457	1 652	1 516	871	744	0	0	0	0	Cacao
Café	0	0	0	154	399	1 108	928	846	1 160	0	0	0	0	Café
Cebada grano	119	0	0	0	95	4 087	6 127	2 331	661	182	28	7	2	Cebada grano
Cebolla	52	260	583	506	562	577	554	198	115	33	72	76	54	Cebolla
Frijol grano seco	17	0	3	30	138	865	725	243	37	86	2	0	0	Frijol grano seco
Haba grano seco	3	1	0	34	584	2 700	2 703	561	12	23	0	0	3	Haba grano seco
Haba grano verde	262	322	1 057	1 054	804	231	125	0	65	296	30	42	45	Haba grano verde
Maíz amarillo duro	89	190	401	410	241	182	253	40	0	0	0	0	202	Maíz amarillo duro
Maíz amiláceo	0	0	0	65	1 698	7 420	7 290	1 486	183	19	27	0	0	Maíz amiláceo
Maíz choclo	512	1 451	2 548	2 807	1 742	241	0	36	57	0	0	78	618	Maíz choclo
Mashua	0	0	0	0	194	1 946	1 056	642	0	0	0	0	0	Mashua
Melocotón	64	412	746	892	314	173	0	0	0	6	0	0	0	Melocotón
Naranja	27	32	123	270	325	784	566	423	159	224	176	35	277	Naranja
Oca	0	0	0	0	383	2 289	1 142	597	0	0	0	0	0	Oca
Olluco	0	71	28	343	1 363	5 334	4 039	1 346	43	0	0	0	55	Olluco
Palta	367	413	531	665	551	663	432	355	281	448	182	193	387	Palta
Papa	3 063	4 975	10 828	21 397	54 761	126 940	64 756	15 496	25	324	275	1 113	3 291	Papa
Papaya	105	58	83	93	106	109	103	85	92	73	51	49	292	Papaya
Piña	248	184	166	120	162	111	168	156	119	90	116	146	229	Piña
Plátano	267	227	211	188	207	184	225	203	147	123	125	124	283	Plátano
Quinua	113	592	372	228	1 640	6 788	5 742	1 199	2	9	0	45	40	Quinua
Trigo	91	1	0	1	10	1 184	4 824	3 057	489	167	14	2	0	Trigo
Tomate	19	92	153	207	138	192	159	96	56	145	40	128	122	Tomate
Tuna	2 225	2 042	4 021	3 774	5 147	590	437	166	179	175	153	128	1 368	Tuna
Yuca	1 457	816	821	766	757	785	730	787	650	716	420	431	435	Yuca
Zapallo	0	0	24	120	48	89	129	0	36	0	0	24	0	Zapallo
<b>TOTAL PECUARIO</b>	<b>2 739</b>	<b>3 182</b>	<b>5 426</b>	<b>10 412</b>	<b>10 746</b>	<b>8 479</b>	<b>6 734</b>	<b>5 610</b>	<b>4 125</b>	<b>3 035</b>	<b>2 441</b>	<b>2 281</b>	<b>2 849</b>	<b>TOTAL PECUARIO</b>
<b>Carne 2/</b>	<b>1 710</b>	<b>1 068</b>	<b>1 375</b>	<b>1 724</b>	<b>1 898</b>	<b>1 809</b>	<b>1 669</b>	<b>1 804</b>	<b>1 571</b>	<b>1 366</b>	<b>1 265</b>	<b>1 387</b>	<b>1 745</b>	<b>Carne 2/</b>
Carne de ovino 2/	174	114	134	169	194	198	182	187	160	135	123	151	167	Carne de ovino 2/
Carne de porcino 2/	199	142	181	232	223	218	200	239	202	178	175	195	208	Carne de porcino 2/
Carne de vacuno 2/	1 087	667	882	1 113	1 220	1 154	1 052	1 139	993	844	764	814	1 081	Carne de vacuno 2/
Leche de vacuno	927	2 020	3 959	8 471	8 666	6 530	4 949	3 703	2 455	1 579	1 080	767	974	Leche de vacuno

1/ Información preliminar.

2/ Peso neto.

Fuente: MINAGRI

Elaboración: BCRP - Sucursal Huancayo.



ANEXO 2

AYACUCHO: SUPERFICIE SEMBRADA 1/  
(En hectáreas)

CULTIVO	2015-2016									2016-2017					CULTIVO
	DIC	ENE	FEB	MAR	ABR	MAY	JUN	JUL	AGO	AGO	SET	OCT	NOV	DIC	
Ajo	77	1	0	18	0	0	0	1	1	1	19	125	114	66	Ajo
Arroz cáscara	0	0	0	0	0	0	0	0	0	0	37	17	0	0	Arroz cáscara
Arveja grano seco	1 633	488	49	2	8	3	0	0	0	0	88	676	1 244	1 818	Arveja grano seco
Arveja grano verde	66	25	7	36	34	39	8	12	264	264	386	383	210	99	Arveja grano verde
Cacao	155	242	0	0	0	0	0	0	0	0	0	0	0	0	Cacao
Café	11	0	0	0	0	0	0	0	0	0	0	0	0	0	Café
Cebada grano	7 779	1 824	577	318	0	6	0	2	0	0	2	337	1 806	6 303	Cebada grano
Cebolla	43	12	6	2	8	15	7	6	32	32	89	95	99	57	Cebolla
Frijol grano seco	634	176	2	66	11	5	0	0	0	0	38	266	542	846	Frijol grano seco
Haba grano seco	947	66	0	19	0	0	0	3	71	71	576	2 503	2 272	1 068	Haba grano seco
Haba grano verde	16	4	0	95	8	9	3	13	208	208	425	539	309	46	Haba grano verde
Maíz amarillo duro	89	29	0	0	0	0	0	0	95	95	392	141	76	79	Maíz amarillo duro
Maíz amiláceo	2 645	188	29	0	0	0	0	0	101	101	1 725	6 436	6 990	3 501	Maíz amiláceo
Maíz choclo	12	4	13	2	0	0	11	107	299	299	496	490	216	16	Maíz choclo
Oca	92	0	0	0	0	0	0	0	57	57	203	598	420	152	Oca
Olluco	517	2	0	0	0	10	0	0	107	107	329	1 122	882	333	Olluco
Palto	0	45	0	20	0	18	0	0	0	0	0	15	21	0	Palto
Papa	3 637	314	0	20	0	47	59	126	1 370	1 370	1 753	7 449	7 571	3 334	Papa
Quinua	2 857	738	12	49	73	34	98	19	572	572	192	3 376	5 646	2 571	Quinua
Tomate	0	0	0	0	0	0	0	0	7	7	7	18	13	8	Tomate
Trigo	0	0	0	0	0	0	0	0	0	0	0	405	1 355	4 553	Trigo
Yuca	0	0	0	0	0	0	0	0	83	83	274	130	1	19	Yuca
Zanahoria	6	0	4	3	0	4	0	0	27	27	37	36	37	36	Zanahoria
Zapallo	30	20	8	3	3	3	3	11	8	8	0	3	11	6	Zapallo

1/ Cifras preliminares.

Fuente: DIA - Ayacucho

Elaboración: BCRP - Sucursal Huancayo.



**ANEXO 3**

**AYACUCHO: PRODUCCIÓN MINERA 1/**

PRODUCTOS	2015	2016												PRODUCTOS
	DIC	ENE	FEB	MAR	ABR	MAY	JUN	JUL	AGO	SET	OCT	NOV	DIC	
<b>MINERÍA METÁLICA</b>														<b>MINERÍA METÁLICA</b>
Zinc (TMF)	4 435	4 314	3 984	4 286	4 339	4 430	4 011	3 562	3 399	3 670	3 571	3 543	3 896	Zinc (TMF)
Cobre (TMF)	46	66	43	48	58	54	68	64	49	67	71	66	51	Cobre (TMF)
Plata (KGG)	31 306	22 973	22 386	24 986	24 546	31 206	29 612	30 951	31 077	32 544	31 627	19 112	16 317	Plata (KGG)
Plomo (TMF)	887	703	790	769	675	611	500	552	464	737	562	798	723	Plomo (TMF)
Oro (KGG)	1 226	1 178	855	922	1 003	1 085	1 020	1 008	1 034	916	866	726	677	Oro (KGG)

1/ Cifras preliminares

Fuente: MINEM.

Elaboración: BCRP, Sucursal Huancayo. Departamento de Estudios Económicos.



**ANEXO 4**

**AYACUCHO: EXPORTACIONES POR GRUPO DE PRODUCTO 1/  
(Millones de US\$ FOB)**

TIPO	2015	2016 1/												TIPO
	DIC	ENE	FEB	MAR	ABR	MAY	JUN	JUL	AGO	SET	OCT	NOV	DIC	
<b>PRODUCTOS TRADICIONALES</b>	<b>14,7</b>	<b>9,2</b>	<b>9,2</b>	<b>24,5</b>	<b>13,8</b>	<b>31,1</b>	<b>9,8</b>	<b>16,6</b>	<b>23,7</b>	<b>29,7</b>	<b>19,3</b>	<b>16,0</b>	<b>26,2</b>	<b>PRODUCTOS TRADICIONALES</b>
Pesqueros	0,0	0,0	0,0	0,0	0,0	0,0	0,0	0,0	0,0	0,0	0,0	0,0	0,0	Pesqueros
Agrícolas	0,0	0,1	0,0	0,0	0,0	0,0	0,0	0,0	0,0	0,0	0,0	0,0	0,0	Agrícolas
Mineros	14,7	9,1	9,2	24,5	13,8	31,1	9,8	16,6	23,7	29,7	19,3	16,0	26,2	Mineros
<b>PRODUCTOS NO TRADICIONALES</b>	<b>1,5</b>	<b>0,6</b>	<b>0,9</b>	<b>1,4</b>	<b>1,2</b>	<b>2,2</b>	<b>2,0</b>	<b>2,8</b>	<b>5,6</b>	<b>3,6</b>	<b>2,7</b>	<b>4,1</b>	<b>3,9</b>	<b>PRODUCTOS NO TRADICIONALES</b>
Agropecuarios	1,4	0,5	0,9	1,3	1,1	1,8	1,9	2,5	5,5	3,6	2,5	4,1	3,9	Agropecuarios
Maderas y papeles, y sus manufacturas	0,0	0,0	0,0	0,0	0,0	0,0	0,0	0,0	0,0	0,0	0,0	0,0	0,0	Maderas y papeles, y sus manufacturas
Metal - mecánico	0,0	0,0	0,0	0,0	0,0	0,0	0,0	0,0	0,0	0,0	0,0	0,0	0,0	Metal - mecánico
Minería no metálica	0,0	0,0	0,0	0,0	0,0	0,0	0,0	0,0	0,0	0,0	0,0	0,0	0,0	Minería no metálica
Pesqueros	0,0	0,0	0,0	0,0	0,0	0,0	0,0	0,0	0,0	0,0	0,0	0,0	0,0	Pesqueros
Químicos	0,0	0,0	0,0	0,0	0,0	0,0	0,0	0,0	0,0	0,0	0,0	0,0	0,0	Químicos
Sidero - metalúrgico	0,0	0,0	0,0	0,0	0,0	0,0	0,0	0,0	0,0	0,0	0,0	0,0	0,0	Sidero - metalúrgico
Textiles	0,0	0,1	0,0	0,0	0,1	0,4	0,1	0,2	0,1	0,0	0,1	0,0	0,0	Textiles
Otros	0,0	0,0	0,0	0,0	0,0	0,0	0,0	0,1	0,0	0,0	0,0	0,0	0,0	Otros
<b>OTROS</b>	<b>0,0</b>	<b>0,0</b>	<b>0,0</b>	<b>0,0</b>	<b>0,0</b>	<b>0,0</b>	<b>0,0</b>	<b>0,0</b>	<b>0,0</b>	<b>0,0</b>	<b>0,0</b>	<b>0,0</b>	<b>0,0</b>	<b>OTROS</b>
<b>TOTAL EXPORTACIONES</b>	<b>16,2</b>	<b>9,8</b>	<b>10,1</b>	<b>25,9</b>	<b>15,0</b>	<b>33,4</b>	<b>11,8</b>	<b>19,4</b>	<b>29,3</b>	<b>33,3</b>	<b>22,0</b>	<b>20,1</b>	<b>30,1</b>	<b>TOTAL EXPORTACIONES</b>

1/ Cifras Preliminares.

Fuente: SUNAT.

Elaboración: BCRP - Sucursal Huancayo.



ANEXO 5

**AYACUCHO: INGRESOS CORRIENTES DEL GOBIERNO CENTRAL**  
(Millones de soles)

	2015	2016												
	DIC	ENE	FEB	MAR	ABR	MAY	JUN	JUL	AGO	SET	OCT	NOV	DIC	
<b>I. INGRESOS TRIBUTARIOS</b>	<b>9,4</b>	<b>13,6</b>	<b>8,0</b>	<b>9,4</b>	<b>10,4</b>	<b>8,5</b>	<b>9,1</b>	<b>8,4</b>	<b>9,1</b>	<b>8,9</b>	<b>8,9</b>	<b>9,1</b>	<b>11,2</b>	<b>I. INGRESOS TRIBUTARIOS</b>
<b>1). Impuesto a la Renta</b>	<b>4,6</b>	<b>6,6</b>	<b>3,7</b>	<b>5,4</b>	<b>5,9</b>	<b>4,3</b>	<b>4,3</b>	<b>4,2</b>	<b>4,6</b>	<b>4,5</b>	<b>4,5</b>	<b>4,6</b>	<b>5,9</b>	<b>1). Impuesto a la Renta</b>
Personas Naturales	1,2	2,1	1,2	1,3	1,4	1,3	1,4	1,3	1,4	1,5	1,2	1,4	1,9	Personas Naturales
Personas Jurídicas	3,2	4,5	2,5	3,0	2,6	2,5	2,6	2,7	3,0	2,9	3,1	3,0	3,3	Personas Jurídicas
Regularización	0,2	0,1	0,1	1,1	1,9	0,5	0,2	0,2	0,2	0,1	0,1	0,1	0,7	Regularización
<b>2). Impuesto a las Importaciones</b>	<b>0,0</b>	<b>0,0</b>	<b>0,0</b>	<b>0,0</b>	<b>0,0</b>	<b>0,0</b>	<b>0,0</b>	<b>0,0</b>	<b>0,0</b>	<b>0,0</b>	<b>0,0</b>	<b>0,0</b>	<b>0,0</b>	<b>2). Impuesto a las Importaciones</b>
<b>3). Impuesto General a las Ventas (IGV)</b>	<b>3,7</b>	<b>6,0</b>	<b>3,5</b>	<b>3,0</b>	<b>3,2</b>	<b>3,2</b>	<b>3,6</b>	<b>3,4</b>	<b>3,5</b>	<b>3,5</b>	<b>3,5</b>	<b>3,6</b>	<b>4,2</b>	<b>3). Impuesto General a las Ventas (IGV)</b>
Operaciones Internas	3,7	6,0	3,5	3,0	3,2	3,2	3,6	3,4	3,5	3,5	3,5	3,6	4,2	Operaciones Internas
Operaciones Externas	0,0	0,0	0,0	0,0	0,0	0,0	0,0	0,0	0,0	0,0	0,0	0,0	0,0	Operaciones Externas
<b>4. Impuesto Selectivo al Consumo (ISC)</b>	<b>0,0</b>	<b>0,0</b>	<b>0,0</b>	<b>0,0</b>	<b>0,0</b>	<b>0,0</b>	<b>0,0</b>	<b>0,0</b>	<b>0,0</b>	<b>0,0</b>	<b>0,0</b>	<b>0,0</b>	<b>0,0</b>	<b>4. Impuesto Selectivo al Consumo (ISC)</b>
<b>5). Otros Ingresos Tributarios</b>	<b>1,1</b>	<b>1,0</b>	<b>0,7</b>	<b>1,0</b>	<b>1,4</b>	<b>1,0</b>	<b>1,2</b>	<b>0,8</b>	<b>1,1</b>	<b>0,9</b>	<b>0,9</b>	<b>0,9</b>	<b>1,0</b>	<b>5). Otros Ingresos Tributarios</b>
<b>II. INGRESOS NO TRIBUTARIOS</b>	<b>1,1</b>	<b>1,1</b>	<b>0,5</b>	<b>1,4</b>	<b>0,5</b>	<b>0,4</b>	<b>0,7</b>	<b>0,5</b>	<b>0,8</b>	<b>0,7</b>	<b>0,6</b>	<b>0,4</b>	<b>0,7</b>	<b>II. INGRESOS NO TRIBUTARIOS</b>
<b>TOTAL INGRESOS (I+II)</b>	<b>10,5</b>	<b>14,7</b>	<b>8,5</b>	<b>10,8</b>	<b>10,9</b>	<b>8,8</b>	<b>9,8</b>	<b>8,9</b>	<b>9,9</b>	<b>9,6</b>	<b>9,6</b>	<b>9,5</b>	<b>11,8</b>	<b>TOTAL INGRESOS (I+II)</b>

Fuente: SUNAT

Elaboración: BCRP - Sucursal Huancayo.



**ANEXO 6**

**AYACUCHO: EJECUCIÓN DEL PRESUPUESTO DE GASTOS DEL GOBIERNO NACIONAL 1/**  
(Millones de soles)

	2015	2016												
	DIC	ENE	FEB	MAR	ABR	MAY	JUN	JUL	AGO	SET	OCT	NOV	DIC	
<b>GASTOS NO FINANCIEROS</b>	<b>168,4</b>	<b>34,1</b>	<b>97,7</b>	<b>59,2</b>	<b>109,8</b>	<b>61,6</b>	<b>95,7</b>	<b>105,2</b>	<b>90,8</b>	<b>59,7</b>	<b>95,2</b>	<b>58,2</b>	<b>138,9</b>	<b>GASTOS NO FINANCIEROS</b>
<b>a. GASTOS CORRIENTES</b>	<b>76,6</b>	<b>33,3</b>	<b>85,1</b>	<b>42,8</b>	<b>50,2</b>	<b>42,9</b>	<b>61,2</b>	<b>74,0</b>	<b>66,9</b>	<b>41,6</b>	<b>52,4</b>	<b>44,4</b>	<b>95,9</b>	<b>a. GASTOS CORRIENTES</b>
1. Personal y obligaciones sociales	20,4	17,8	15,6	15,0	15,2	14,8	16,6	18,7	16,0	14,5	15,0	15,6	19,1	1. Personal y obligaciones sociales
2. Pensiones y prestaciones sociales	2,5	1,6	1,7	1,5	1,9	1,6	1,7	2,6	1,7	1,7	1,3	0,8	2,6	2. Pensiones y prestaciones sociales
3. Bienes y servicios	36,4	11,1	43,3	20,9	12,2	13,6	17,5	24,9	35,0	17,6	12,3	20,5	44,5	3. Bienes y servicios
4. Donaciones y transferencias 2/	-61,5	0,0	0,0	0,0	0,0	0,0	0,0	1,8	0,0	0,0	0,0	0,0	0,0	4. Donaciones y transferencias 2/
5. Otros gastos	78,9	2,8	24,6	5,4	20,9	12,9	25,3	26,0	14,1	7,9	23,8	7,5	29,7	5. Otros gastos
<b>b. GASTOS DE CAPITAL</b>	<b>91,8</b>	<b>0,8</b>	<b>12,6</b>	<b>16,4</b>	<b>59,6</b>	<b>18,7</b>	<b>34,6</b>	<b>31,2</b>	<b>24,0</b>	<b>18,1</b>	<b>42,9</b>	<b>13,8</b>	<b>43,0</b>	<b>b. GASTOS DE CAPITAL</b>
1. Adquisición de activos no financieros	55,3	0,8	12,4	15,0	59,0	15,5	20,5	28,3	20,2	16,9	41,5	13,8	42,7	1. Adquisición de activos no financieros
2. Donaciones y transferencias 2/	-6,1	0,0	0,2	0,1	0,1	0,1	0,0	0,0	2,1	0,2	0,0	0,0	0,0	2. Donaciones y transferencias 2/
3. Otros gastos de capital	42,7	0,0	0,0	1,2	0,5	3,1	14,1	2,9	1,8	1,0	1,4	0,0	0,3	3. Otros gastos de capital

1/ Información actualizada al 31 de diciembre de 2016

2/ Neto de transferencias intergubernamentales.

Fuente: MEF

Elaboración: BCRP - Sucursal Huancayo.

ANEXO 7

AYACUCHO: EJECUCIÓN DEL PRESUPUESTO DE GASTOS DEL GOBIERNO REGIONAL 1/  
(Millones de soles)

	2015	2016												
	DIC	ENE	FEB	MAR	ABR	MAY	JUN	JUL	AGO	SET	OCT	NOV	DIC	
<b>GASTOS NO FINANCIEROS</b>	<b>192,7</b>	<b>76,8</b>	<b>65,1</b>	<b>74,8</b>	<b>91,7</b>	<b>86,6</b>	<b>92,6</b>	<b>121,0</b>	<b>89,4</b>	<b>90,0</b>	<b>91,6</b>	<b>97,5</b>	<b>177,6</b>	<b>GASTOS NO FINANCIEROS</b>
<b>a. GASTOS CORRIENTES</b>	<b>129,0</b>	<b>67,9</b>	<b>53,0</b>	<b>61,4</b>	<b>63,5</b>	<b>64,0</b>	<b>69,4</b>	<b>80,8</b>	<b>72,2</b>	<b>70,1</b>	<b>70,4</b>	<b>75,8</b>	<b>117,8</b>	<b>a. GASTOS CORRIENTES</b>
1. Personal y obligaciones sociales	78,8	58,8	42,1	43,6	45,9	44,2	47,0	56,4	47,6	48,5	50,7	54,6	70,6	1. Personal y obligaciones sociales
2. Pensiones y prestaciones sociales	5,9	5,1	3,8	3,8	4,1	3,9	3,9	5,0	4,0	4,0	3,8	4,2	6,3	2. Pensiones y prestaciones sociales
3. Bienes y servicios	43,2	3,9	7,0	13,8	13,4	14,5	18,2	19,3	18,6	17,4	15,9	16,6	38,1	3. Bienes y servicios
4. Donaciones y transferencias	0,0	0,0	0,0	0,0	0,0	0,0	0,0	0,0	0,1	0,0	0,0	0,0	0,0	4. Donaciones y transferencias
5. Otros gastos	1,1	0,0	0,1	0,3	0,1	1,3	0,2	0,0	2,0	0,2	0,1	0,4	2,7	5. Otros gastos
<b>b. GASTOS DE CAPITAL</b>	<b>63,8</b>	<b>8,9</b>	<b>12,1</b>	<b>13,3</b>	<b>28,2</b>	<b>22,6</b>	<b>23,3</b>	<b>40,2</b>	<b>17,1</b>	<b>19,9</b>	<b>21,2</b>	<b>21,7</b>	<b>59,8</b>	<b>b. GASTOS DE CAPITAL</b>
1. Adquisición de activos no financieros	63,3	8,9	12,1	13,3	28,2	22,6	20,1	39,8	17,1	19,9	21,2	21,7	59,8	1. Adquisición de activos no financieros
2. Donaciones y transferencias	0,5	0,0	0,0	0,0	0,0	0,0	3,2	0,4	0,0	0,0	0,0	0,0	0,0	2. Donaciones y transferencias
3. Otros gastos de capital	0,0	0,0	0,0	0,0	0,0	0,0	0,0	0,0	0,0	0,0	0,0	0,0	0,0	3. Otros gastos de capital

1/ Información actualizada al 31 de diciembre de 2016

Fuente: MEF

Elaboración: BCRP - Sucursal Huancayo.

ANEXO 8

**AYACUCHO: EJECUCIÓN DEL PRESUPUESTO DE GASTOS DE LOS GOBIERNOS LOCALES 1/**  
(Millones de soles)

	2015	2016												
	DIC	ENE	FEB	MAR	ABR	MAY	JUN	JUL	AGO	SET	OCT	NOV	DIC	
<b>GASTOS NO FINANCIEROS</b>	<b>163,5</b>	<b>8,4</b>	<b>35,0</b>	<b>57,6</b>	<b>41,4</b>	<b>58,5</b>	<b>49,5</b>	<b>54,9</b>	<b>44,2</b>	<b>79,3</b>	<b>41,1</b>	<b>63,5</b>	<b>219,8</b>	<b>GASTOS NO FINANCIEROS</b>
<b>a. GASTOS CORRIENTES</b>	<b>34,1</b>	<b>6,2</b>	<b>13,8</b>	<b>18,1</b>	<b>15,1</b>	<b>17,5</b>	<b>17,2</b>	<b>19,6</b>	<b>18,0</b>	<b>17,6</b>	<b>17,7</b>	<b>19,8</b>	<b>37,3</b>	<b>a. GASTOS CORRIENTES</b>
1. Personal y obligaciones sociales	4,3	2,9	3,5	3,9	3,1	3,5	3,3	3,9	3,4	3,6	3,5	3,0	4,4	1. Personal y obligaciones sociales
2. Pensiones y prestaciones sociales	3,5	0,2	0,2	0,5	0,9	1,7	1,4	1,8	1,5	1,3	1,7	1,6	2,9	2. Pensiones y prestaciones sociales
3. Bienes y servicios	24,9	2,9	9,8	13,1	10,7	11,2	12,3	12,9	10,8	11,9	11,1	14,2	27,3	3. Bienes y servicios
4. Donaciones y transferencias	1,2	0,1	0,2	0,3	0,3	1,0	0,0	0,9	2,0	0,8	1,3	0,8	2,5	4. Donaciones y transferencias
5. Otros gastos	0,1	0,1	0,1	0,3	0,2	0,1	0,1	0,2	0,1	0,1	0,1	0,1	0,1	5. Otros gastos
<b>b. GASTOS DE CAPITAL</b>	<b>129,4</b>	<b>2,2</b>	<b>21,2</b>	<b>39,4</b>	<b>26,3</b>	<b>41,0</b>	<b>32,4</b>	<b>35,2</b>	<b>26,2</b>	<b>61,7</b>	<b>23,4</b>	<b>43,7</b>	<b>182,5</b>	<b>b. GASTOS DE CAPITAL</b>
1. Adquisición de activos no financieros	129,4	2,2	21,2	39,4	26,3	40,9	30,9	34,4	25,5	61,6	23,4	43,7	182,5	1. Adquisición de activos no financieros
2. Donaciones y transferencias	0,0	0,0	0,0	0,0	0,0	0,1	1,4	0,8	0,7	0,1	0,0	0,0	0,0	2. Donaciones y transferencias
3. Otros gastos de capital	0,0	0,0	0,0	0,0	0,0	0,0	0,0	0,0	0,0	0,0	0,0	0,0	0,0	3. Otros gastos de capital

1/ Información actualizada al 31 de diciembre de 2016

Fuente: MEF

Elaboración: BCRP - Sucursal Huancayo.





**ANEXO 9**

**AYACUCHO: MOROSIDAD**  
(En porcentajes)

	2015		2016											
	NOV	DIC	ENE	FEB	MAR	ABR	MAY	JUN	JUL	AGO	SET	OCT	NOV	
<b>I. BANCA MÚLTIPLE</b>	4,7	5,1	5,2	4,8	5,6	5,4	6,2	6,2	6,2	6,2	6,1	6,3	6,3	<b>I. BANCA MÚLTIPLE</b>
<b>II. INSTITUCIONES NO BANCARIAS</b>														<b>II. INSTITUCIONES NO BANCARIAS</b>
Empresas Financieras	3,7	3,3	3,4	3,8	3,8	3,9	3,9	3,9	3,5	3,9	4,1	4,1	4,3	Empresas Financieras
Cajas Municipales	4,7	4,4	4,7	4,7	4,8	4,9	4,9	4,7	4,9	4,9	4,7	4,8	4,7	Cajas Municipales
Cajas Rurales	4,5	4,3	3,6	3,9	3,9	3,5	3,6	4,3	4,5	4,6	4,7	4,7	4,6	Cajas Rurales
Edpymes	7,6	8,5	7,6	5,5	8,1	7,2	12,7	8,9	7,6	8,0	7,7	8,3	7,4	Edpymes
<b>III. ENTIDADES ESTATALES</b>														<b>III. ENTIDADES ESTATALES</b>
Banco de la Nación 1/	1,9	1,8	1,8	1,8	1,9	1,9	2,0	2,0	2,0	1,9	2,0	2,0	2,0	Banco de la Nación 1/
Agrobanco 2/	0,4	0,5	0,5	0,5	0,4	1,0	0,4	0,5	0,5	0,5	0,6	0,7	0,7	Agrobanco 2/
<b>Total</b>	<b>4,2</b>	<b>4,2</b>	<b>4,3</b>	<b>4,2</b>	<b>4,6</b>	<b>4,5</b>	<b>4,9</b>	<b>4,9</b>	<b>4,9</b>	<b>5,0</b>	<b>4,9</b>	<b>5,0</b>	<b>5,0</b>	<b>Total</b>

1/ Sólo considera los créditos de consumo e hipotecario

2/ No considera los créditos a las demás empresas del sector.

Fuente: SBS y AFP.

Elaboración: BCRP - Sucursal Huancayo.

