

**BANCO CENTRAL DE RESERVA DEL PERÚ**  
SUCURSAL HUANCAYO



**AYACUCHO: Síntesis de Actividad Económica**  
**Noviembre 2016<sup>1</sup>**

**Departamento de Estudios Económicos**

---

<sup>1</sup> En el presente informe participaron Francisco Callupe Casaño y Sergio Carrasco Mamani.

## ÍNDICE

*Página*

<b>RESUMEN EJECUTIVO</b> .....	<b>3</b>
<b>I. ACTIVIDAD PRODUCTIVA</b> .....	<b>5</b>
1. Actividad primaria .....	5
1.1 Sector agropecuario .....	5
1.2 Sector minería .....	6
2. Otros indicadores sectoriales .....	7
2.1 Sector construcción .....	7
2.2 Arribos a los establecimientos de hospedaje .....	8
<b>II. SECTOR EXTERNO</b> .....	<b>9</b>
1. Exportaciones .....	9
<b>III. CRÉDITO Y DEPÓSITOS</b> .....	<b>10</b>
1. Créditos .....	10
2. Depósitos .....	12
<b>IV. EJECUCIÓN DEL PRESUPUESTO DE GASTOS DEL GOBIERNO GENERAL</b> .....	<b>13</b>
1. Ejecución del presupuesto de Gastos Corrientes .....	13
2. Ejecución del presupuesto de Inversiones .....	14
<b>V. ANEXOS</b> .....	<b>16</b>



## RESUMEN EJECUTIVO

---

### Principales hechos de importancia

- En el undécimo mes del año, el sector primario mostró resultados mixtos al expandirse el sector agropecuario (4,8 por ciento), pero contraerse el minero (-25,3 por ciento). De otro lado, en lo que va del año, se registró un crecimiento del sector minero (19,8 por ciento) pero contracción del sector agropecuario (-2,8 por ciento).
- En cuanto a los otros indicadores de actividad económica en la región, destacó el crecimiento en noviembre de los arribos a establecimientos de hospedaje (5,0 por ciento) y del crédito directo total (16,0 por ciento). De otro lado, disminuyeron los despachos de cemento (-17,4 por ciento) y la ejecución de la inversión pública (-39,1 por ciento).

### Actividad primaria

- El **sector agropecuario** creció 4,8 por ciento en noviembre, debido a la mayor producción agrícola (16,8 por ciento) en productos como café, cacao y quinua (162,5 por ciento), así como por productos pecuarios (0,8 por ciento) tales como carnes de ovino y porcino (1,1 y 11,8 por ciento, respectivamente). En lo que va del año, el sector se contrajo en 2,8 por ciento por la menor producción agrícola (-4,6 por ciento), ante la menor producción de cultivos de sierra como papa (-6,6 por ciento) y maíz amiláceo (-13,0 por ciento).
- La **actividad minera** se contrajo en 25,3 por ciento en noviembre, debido a la menor producción de oro (-30,8 por ciento), plata (-15,9 por ciento) y zinc (-25,2 por ciento); lo que contrastó con la expansión acumulada del sector (19,8 por ciento), debido a un efecto base, por el inicio de operaciones de la mina Inmaculada.

### Otros indicadores de actividad económica

- Los **despachos de cemento** disminuyeron 17,4 por ciento debido a la lentitud de algunas obras ejecutadas por los municipios, además de un efecto base, puesto que algunas obras importantes a cargo del Gobierno Central prácticamente han sido culminadas.
- Los **arribos a los establecimientos de hospedaje** aumentaron en noviembre en 5,0 por ciento, respecto a similar mes del año previo, por la mayor afluencia de turistas nacionales (5,2 por ciento).
- El **crédito directo total** en la región (S/ 1 175 millones) creció en 16,0 por ciento, en términos nominales, con relación a noviembre de 2015. Los **créditos de consumo e hipotecario** registraron crecimientos de 20,2 y 9,8 por ciento, respectivamente.
- Por su parte, la **inversión pública** (S/ 79,2 millones) disminuyó 39,1 por ciento ante la contracción en la ejecución del Gobierno Nacional como de los municipios. En cuanto a los proyectos de inversión pública con mayor desembolso en el mes, destacaron: Mejoramiento de la capacidad resolutive del Hospital Regional Miguel Ángel Mariscal Llerena de Ayacucho (S/ 6,8 millones); Rehabilitación y mejoramiento de la carretera abra Toccto - Vilcashuaman, tramo: Condorcocha – Vilcashuaman (S/ 2,8 millones); Mejoramiento y ampliación de los sistemas de agua potable, alcantarillado y tratamiento de aguas residuales en la ciudad de San Francisco y en el distrito de Ayna, provincia La Mar (S/ 2,6 millones), Mejoramiento de la oferta de servicios de salud del Centro de Salud Luricocha, provincia de Huanta (S/ 2,0 millones) y Mejoramiento y ampliación de los sistemas de agua potable y alcantarillado e instalación de planta de

tratamiento de aguas residuales en la localidad de Vinchos, distrito de Vinchos, provincia de Huamanga (S/ 1,7 millones).

**CUADRO N° 1**  
**AYACUCHO: OTROS INDICADORES DE ACTIVIDAD ECONÓMICA**  
 (Variación % respecto a similar mes del año anterior)

	Jun. 16	Jul. 16	Ago. 16	Set. 16	Oct. 16	Nov. 16
Despachos de cemento 1/	↓ -13,8	↓ -13,3	↓ -9,1	↓ -22,7	↓ -16,1	↓ -17,4
Arribos a los establec. de hospedaje	↑ 29,1	↑ 53,1	↑ 1,9	↑ 39,5	↑ 4,5	↑ 5,0
Crédito total 2/	↑ 9,1	↑ 9,2	↑ 9,7	↑ 11,3	↑ 15,3	↑ 16,0
Crédito de consumo 2/	↑ 14,7	↑ 12,8	↑ 16,0	↑ 17,4	↑ 19,9	↑ 20,2
Crédito hipotecario 2/	↑ 16,8	↑ 16,4	↑ 13,6	↑ 11,0	↑ 10,2	↑ 9,8
Inversión pública 2/	↓ -30,3	↓ -45,7	↓ -45,5	↑ 7,7	↓ -40,7	↓ -39,1

1/ En términos reales.

2/ En términos nominales.

Fuentes: BCRP - Sucursal Huancayo, UNACEM, MINCETUR, SBS y MEF.

## I. ACTIVIDAD PRODUCTIVA

### 1. Actividad primaria

#### 1.1 Sector agropecuario

- La actividad agropecuaria creció 4,8 por ciento en el undécimo mes del año, por la mayor producción agrícola (16,8 por ciento) y pecuaria (0,8 por ciento). En el periodo de enero a noviembre, la contracción del sector (-2,8 por ciento) se explicó por la disminución del sub sector agrícola (-4,6 por ciento).

**CUADRO N° 2**  
**AYACUCHO: SECTOR AGROPECUARIO 1/**  
(Toneladas)

Subsectores	Estructura Porcentual 2014 2/	Noviembre				Enero - Noviembre			
		2015	2016	Var.%	Contribución al crecimiento 3/	2015	2016	Var.%	Contribución al crecimiento 3/
<b>AGRÍCOLA</b>	<b>64,2</b>			<b>16,8</b>	<b>4,2</b>			<b>-4,6</b>	<b>-3,0</b>
<b>Orientada al mercado externo y agroindustria 2/</b>	<b>9,9</b>			<b>375,4</b>	<b>8,0</b>			<b>18,8</b>	<b>2,2</b>
Cacao	4,4	0	85	-	0,0	4 973	5 643	13,5	0,6
Quinua	2,2	16	42	162,5	0,2	14 517	16 560	14,1	0,5
Café	1,9	0	246	-	0,0	3 051	4 522	48,2	1,3
Palta	1,1	302	118	-60,9	-1,2	4 944	4 493	-9,1	-0,1
<b>Orientado al mercado interno 2/</b>	<b>54,3</b>			<b>-16,6</b>	<b>-3,8</b>			<b>-9,6</b>	<b>-5,3</b>
Papa	26,0	1 074	1 009	-6,1	-0,2	321 162	299 967	-6,6	-1,7
Maíz amiláceo	4,5	0	0	-	0,0	20 774	18 064	-13,0	-0,6
Alfalfa	4,3	18 606	18 059	-2,9	-0,4	197 387	194 587	-1,4	-0,1
Cebada grano	1,8	60	7	-88,3	-0,2	17 311	13 181	-23,9	-0,5
Trigo	1,8	93	2	-97,8	-0,4	12 460	9 610	-22,9	-0,4
Haba grano seco	1,5	0	0	-	0,0	7 277	6 588	-9,5	-0,1
Tuna	1,4	424	132	-68,9	-0,8	16 868	17 162	1,7	0,0
Maíz choclo	1,2	0	78	-	0,0	12 079	9 032	-25,2	-0,3
Arveja grano seco	1,1	0	0	-	0,0	4 522	3 945	-12,8	-0,1
Olluco	1,1	0	0	-	0,0	13 404	12 536	-6,5	-0,1
Frijol grano seco	0,8	0	0	-	0,0	2 546	2 112	-17,0	-0,2
Arveja grano verde	0,8	58	57	-1,7	0,0	3 887	3 250	-16,4	-0,1
<b>PECUARIO</b>	<b>35,8</b>			<b>0,8</b>	<b>0,6</b>			<b>0,8</b>	<b>0,3</b>
Carne de Vacuno 4/	14,0	859	820	-4,5	-1,5	10 578	10 594	0,2	0,0
Leche Vacuno	7,6	766	695	-9,2	-0,3	46 195	43 624	-5,6	-0,4
Carne de Ovino 4/	2,9	153	154	1,1	0,1	1 719	1 750	1,8	0,0
Carne de Porcino 4/	1,8	171	192	11,8	0,5	2 052	2 180	6,2	0,1
<b>SECTOR AGROPECUARIO</b>	<b>100,0</b>			<b>4,8</b>	<b>4,8</b>			<b>-2,8</b>	<b>-2,8</b>

1/ Cifras preliminares.

2/ A precios de 2007.

3/ En base a la estructura de similar periodo de 2015.

4/ Peso neto.

Fuente: MINAGRI

Elaboración: BCRP - Sucursal Huancayo.

- La expansión del subsector agrícola en noviembre, obedeció a la mayor producción orientada al mercado externo y agroindustria (375,4 por ciento) en cultivos como café y cacao, siendo explicado en el primer caso por la recuperación de los cultivos frente a la enfermedad de la "roya" mientras que en cacao por normalización del calendario de cosechas. Respecto al acumulado entre enero y noviembre, el subsector agrícola se contrajo en 4,6 por ciento, por la menor producción de cultivos orientados al mercado interno (-9,6 por ciento) como papa (-6,6 por ciento), maíz amiláceo (-13,0 por ciento), cebada grano (-23,9 por ciento) y trigo (-22,9 por ciento) los que fueron afectados por las condiciones climáticas adversas registrándose además una menor disponibilidad hídrica durante las siembras de campaña chica a consecuencia del Fenómeno del Niño. De forma contraria, algunos cultivos de selva observaron una recuperación frente al año pasado, destacando cacao (13,5 por ciento) y café (48,2 por ciento).

- Respecto a la parte pecuaria, el crecimiento de 0,8 por ciento en noviembre, obedeció principalmente a la mayor producción de carne de porcino y ovino (11,8 y 1,1 por ciento, respectivamente). De forma similar en el acumulado el incremento de 0,8 por ciento, se explicó por la mayor producción en carnes de ovino y porcino (1,8 y 6,2 por ciento, respectivamente), contrarrestando la disminución de leche de vacuno (-5,6 por ciento).
- Con relación a las siembras, en el periodo de agosto – noviembre de la campaña 2016 – 2017 se instalaron un total de 69,9 mil hectáreas, nivel menor en 1,4 por ciento, por menores siembras en cultivos transitorios (-1,4 por ciento), siendo explicado por cultivos como maíz amiláceo (-8,4 por ciento), haba grano seco (-11,0 por ciento) y trigo (-17,0 por ciento).

**CUADRO N° 3**  
**AYACUCHO: SUPERFICIE SEMBRADA 1/**  
(Hectáreas)

	Campaña agrícola 2/		Variación	
	2015/2016	2016/2017	Absoluta	Porcentual
<b>CULTIVOS TRANSITORIOS</b>	<b>70 864</b>	<b>69 871</b>	<b>- 993</b>	<b>-1,4</b>
Arveja grano verde	1 268	1 241	- 27	-2,1
Arveja grano seco	2 361	1 969	- 392	-16,6
Cebada grano	2 596	2 076	- 520	-20,0
Frijol grano seco	1 156	831	- 325	-28,1
Haba grano seco	5 969	5 311	- 658	-11,0
Haba grano verde	1 417	1 481	64	4,5
Maíz amiláceo	16 399	15 019	-1 380	-8,4
Maíz amarillo	685	704	19	2,8
Maíz choclo	1 574	1 501	- 73	-4,6
Oca	1 014	1 269	255	25,1
Olluco	2 365	2 435	70	3,0
Papa	17 462	18 065	603	3,5
Quinua	9 017	9 716	699	7,8
Trigo	1 991	1 652	- 339	-17,0
Yuca	0	488	488	-
Otros	5 590	6 113	523	9,4
<b>CULTIVOS PERMANENTES</b>	<b>80</b>	<b>87</b>	<b>7</b>	<b>8,7</b>
Palto	0	39	39	-
Café	11	0	- 11	-100,0
Otros	69	48	- 21	-30,4
<b>Total</b>	<b>70 944</b>	<b>69 958</b>	<b>- 986</b>	<b>-1,4</b>

1/ Cifras preliminares.

2/ Corresponde al periodo de agosto a noviembre.

Fuente: Dirección regional de Agricultura de Ayacucho.

Elaboración: BCRP, Sucursal Huancayo. Departamento de Estudios Económicos.

## 1.2 Sector minería

- La producción minera cayó 25,3 por ciento en noviembre, debido a la menor producción de oro (-30,8 por ciento), plata (-15,9 por ciento) y zinc (-25,2 por ciento). De otro lado, en el acumulado de enero a noviembre, se registró una expansión de 19,8 por ciento, sustentado en la mayor producción de oro (30,2 por ciento) y plata (29,3 por ciento), situación que estuvo explicada por el ingreso a su fase de producción de la mina Inmaculada, hecho que contribuyó a la mayor extracción de metales preciosos.

- En términos de participación en el Valor Bruto de Producción (VBP) minero, en lo que va del año, destacó el oro con 50,4 por ciento, seguido de plata (25,6 por ciento) y zinc (20,5 por ciento).

**CUADRO N° 4**  
**AYACUCHO: SECTOR MINERÍA 1/**  
(Variación % real respecto a similar periodo del año anterior)

Mineral	Estructura Porcentual 2014 2/	Noviembre				Enero - Noviembre			
		2015	2016	Var.%	Contribución 3/	2015	2016	Var.%	Contribución 3/
Oro (Onzas troy)	47,7	33 768	23 356	- 30,8	-16,1	262 063	341 198	30,2	14,0
Plata (Onzas troy)	25,0	730 223	614 477	- 15,9	-3,2	7 483 250	9 678 034	29,3	6,9
Zinc (TMF)	22,3	4 740	3 543	- 25,2	-5,9	43 948	43 109	-1,9	-0,5
Plomo (TMF)	4,4	872	798	- 8,6	-0,3	9 530	7 161	-24,9	-1,1
Cobre (TMF)	0,6	49	66	34,7	0,2	342	653	90,7	0,4
<b>SECTOR MINERÍA 2/</b>	<b>100,0</b>			<b>-25,3</b>	<b>-25,3</b>			<b>19,8</b>	<b>19,8</b>

1/ Cifras preliminares.

2/ A precios de 2007.

3/ En base a la estructura porcentual de similar periodo de 2014.

Fuente: Ministerio de Energía y Minas.

Elaboración: BCRP, Sucursal Huancayo. Departamento de Estudios Económicos.

**GRÁFICO N° 1**  
**AYACUCHO: CRECIMIENTO DE LA PRODUCCIÓN MINERA**  
(Variación % real respecto a similar mes del año anterior)

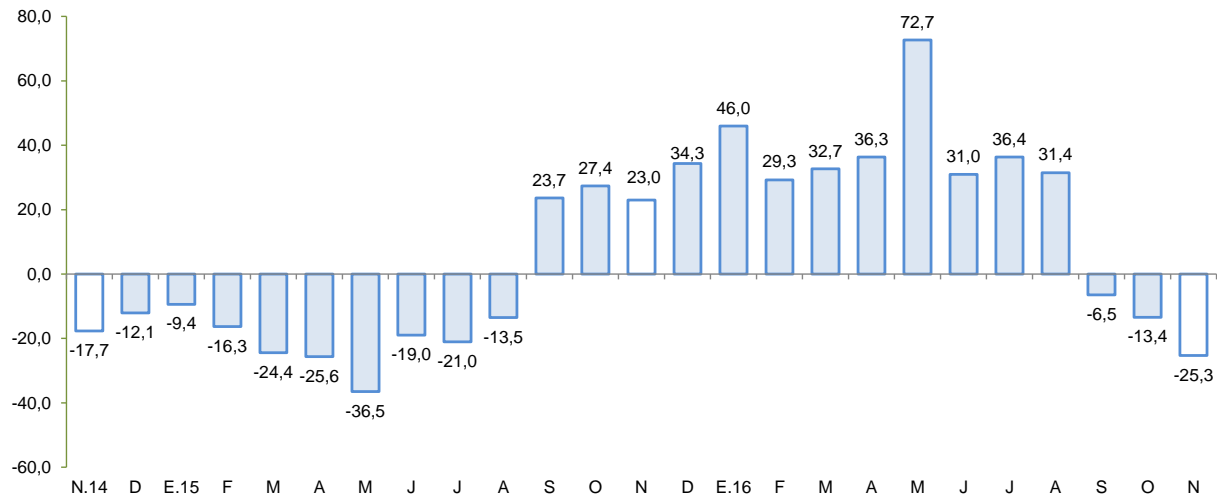

Fuente: MINEM.

Elaboración: BCRP - Sucursal Huancayo.

- El precio promedio del oro en noviembre fue US\$/oz.tr. 1 236,0; menor en 2,4 por ciento respecto del mes anterior, debido a la apreciación global del dólar y a las expectativas de alza de tasas de interés de la FED.

## 2. Otros indicadores sectoriales

### 2.1 Sector construcción

- En noviembre, los despachos de cemento disminuyeron 17,4 por ciento frente a similar mes del año 2015, debido a la lentitud en el avance de algunas obras ejecutadas por algunas municipalidades, añadiéndose un efecto base, puesto que algunas obras importantes a cargo del Gobierno Central prácticamente han sido culminadas. De igual forma, la contracción en lo que va

del año (-10,6 por ciento) obedeció a la disminución de la inversión ejecutada por el Gobierno Central como de los municipios.

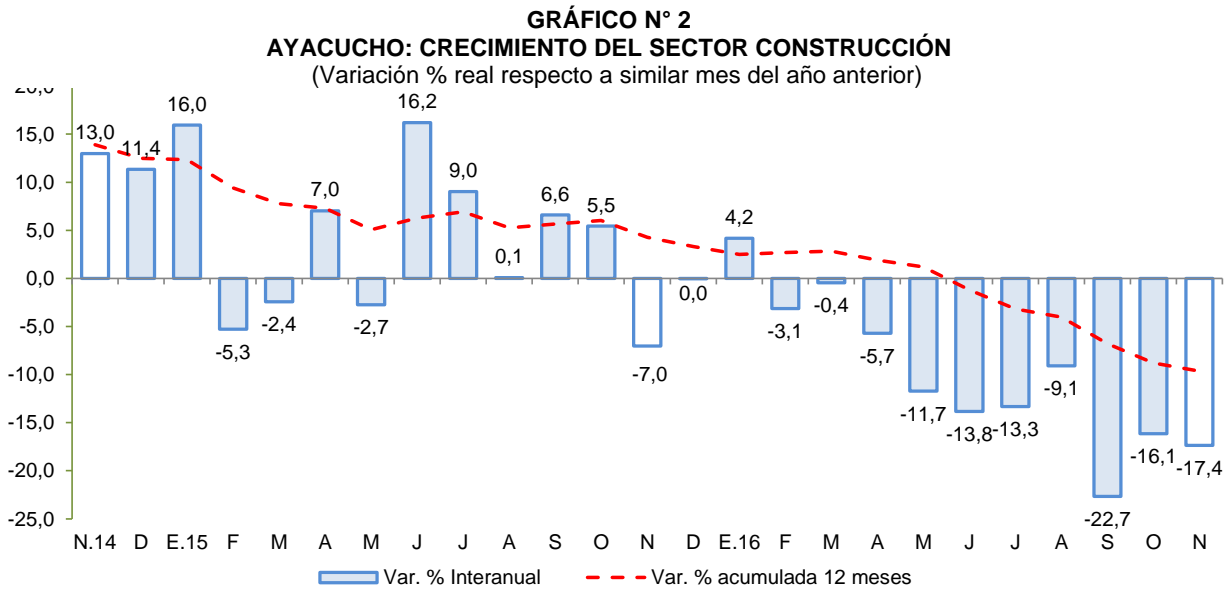

Fuente: UNACEM S.A.A.  
Elaboración: BCRP - Sucursal Huancayo.

## 2.2 Arribos a los establecimientos de hospedaje

- El número de arribos a los establecimientos de hospedaje (44,5 mil) en la región aumentó 5,0 por ciento en noviembre de 2016, respecto a similar mes del año previo, por la mayor afluencia de visitantes nacionales (5,2 por ciento) no obstante a disminuir el de extranjeros (-6,3 por ciento). Del mismo modo, los arribos acumulados entre enero y noviembre crecieron en 27,4 por ciento, impulsado por los arribos nacionales (25,1 por ciento). Es de precisar que, más del 70 por ciento de las visitas se efectúan con fines de trabajo, siendo los principales destinos las provincias de Huamanga y Huanta.

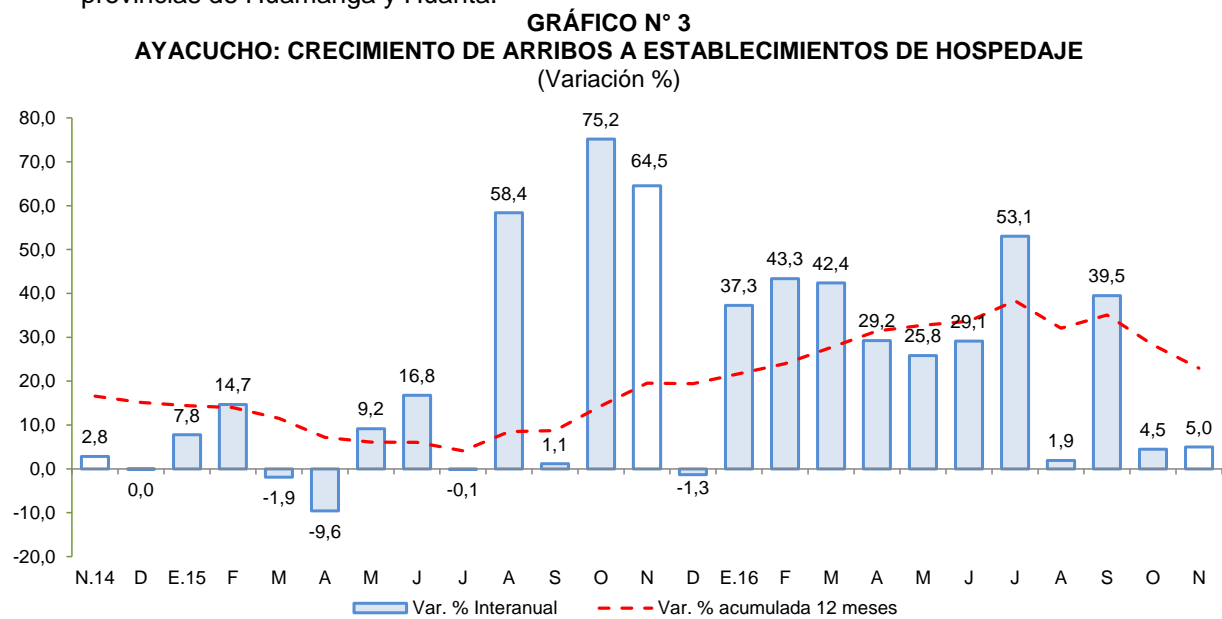

Fuente: MINCETUR  
Elaboración: BCRP - Sucursal Huancayo.



## II. SECTOR EXTERNO

### 1. Exportaciones

- En noviembre, el valor de las exportaciones totalizó US\$ 20,1 millones, mayor en 51,5 por ciento respecto a igual mes del año pasado, ante la expansión de las exportaciones tradicionales (32,2 por ciento) y no tradicionales (250,8 por ciento).

**CUADRO N° 5**  
**AYACUCHO: EXPORTACIONES POR GRUPO DE PRODUCTOS 1/**  
(Valor FOB en millones de US\$)

TIPO	Estructura %		Noviembre			Enero - Noviembre		
	2015	2 015	2 016	Var.%	2 015	2 016	Var. %	
<b>PRODUCTOS TRADICIONALES</b>	<b>90,0</b>	<b>12,1</b>	<b>16,0</b>	<b>32,2</b>	<b>204,7</b>	<b>202,9</b>	<b>-0,9</b>	
Pesqueros	0,0	0,0	0,0	-	0,0	0,0	-	
Agrícolas	0,3	0,1	0,0	-100,0	0,2	0,1	-71,2	
Mineros	89,7	12,1	16,0	32,8	204,6	202,9	-0,8	
<b>PRODUCTOS NO TRADICIONALES</b>	<b>10,0</b>	<b>1,2</b>	<b>4,1</b>	<b>250,8</b>	<b>11,2</b>	<b>26,8</b>	<b>139,0</b>	
Agropecuarios	9,1	1,1	4,1	258,1	10,0	25,3	151,7	
Maderas y papeles	0,0	0,0	0,0	-	0,0	0,0	-	
Metal - mecánico	0,0	0,0	0,0	-	0,0	0,0	-	
Minería no metálica	0,0	0,0	0,0	-	0,0	0,0	-	
Pesqueros	0,0	0,0	0,0	-	0,0	0,0	-	
Químicos	0,1	0,0	0,0	-	0,1	0,1	-14,4	
Sidero - metalúrgico	0,0	0,0	0,0	-	0,0	0,0	-	
Textiles	0,6	0,0	0,0	-	0,9	1,2	35,7	
Otros	0,1	0,0	0,0	-	0,1	0,2	51,7	
<b>OTROS 2/</b>	<b>0,0</b>	<b>0,0</b>	<b>0,0</b>	<b>-</b>	<b>0,0</b>	<b>0,0</b>	<b>-</b>	
<b>TOTAL EXPORTACIONES</b>	<b>100,0</b>	<b>13,3</b>	<b>20,1</b>	<b>51,5</b>	<b>216,0</b>	<b>229,8</b>	<b>6,4</b>	

1/ Cifras preliminares.

2/ Comprende la venta de combustibles y la reparación de bienes de capital.

Fuente: SUNAT.

Elaboración: BCRP - Sucursal Huancayo.

- En cuanto a las **exportaciones tradicionales**, la expansión obedeció a las mayores ventas de productos mineros (32,8 por ciento), principalmente de oro (69,8 por ciento) con destino a Suiza y Canadá. De otro lado, con relación a la parte **no tradicional**, el incremento de las exportaciones se sustentaron en las mayores ventas de productos agropecuarios (258,1 por ciento) por incremento de las ventas de cacao (1 165,6 por ciento) principalmente a Bélgica y Canadá, a lo que se sumó el incremento de las exportaciones de tara con destino a China, Alemania y Argentina; además de quinua (21,0 por ciento) con destino a Estados Unidos de América y Países Bajos.
- De otro lado, en el periodo acumulado enero - noviembre, las ventas acumularon US\$ 229,8 millones, mayor en 6,4 por ciento con relación al año previo, debido a que la expansión de los **productos no tradicionales** (139,0 por ciento) contrarrestó la disminución en los **productos tradicionales** (-0,9 por ciento). Al respecto, en el primer caso sobresalió el crecimiento de productos agropecuarios (151,7 por ciento), destacando las ventas de cacao con un volumen de 3 767 toneladas y un valor de US\$ 11,8 millones, siendo los principales destinos Bélgica (US\$ 8,0 millones) y Canadá (US\$ 2,3 millones); quinua (US\$ 7,3 millones) con destino a Estados Unidos de América y Países Bajos; tara (US\$ 3,5 millones) a Brasil y Argentina; y palta (US\$ 1,2 millones) al Reino Unido y a los Países Bajos. En referencia a los **tradicionales**, la disminución de 0,9 por ciento se explicó por las menores ventas de productos agropecuarios (-71,2 por ciento) y mineros (-0,8 por ciento) como plomo, plata y zinc.

- En cuanto a su composición, los **productos tradicionales** tuvieron una participación del 88,3 por ciento, nivel menor en 6,5 de punto porcentual a lo registrado en el periodo enero a noviembre de 2015, ante la contracción de los **productos tradicionales mineros**.
- Por destinos, resaltaron en participación Suiza (45,3 por ciento), Estados Unidos de América (18,1 por ciento) y Canadá (13,2 por ciento). Por productos, la canasta exportadora estuvo conformada principalmente por oro (77,9 por ciento), cacao (5,1 por ciento), cobre (4,1 por ciento), plomo (3,4 por ciento) y quinua (3,2 por ciento).

### III. CRÉDITO Y DEPÓSITOS<sup>2</sup>

#### 1. Créditos

- Los **créditos** en Ayacucho totalizaron S/ 1 175 millones en noviembre, mayor en 2,1 por ciento respecto de octubre pasado y en 16,0 por ciento con relación a similar mes de 2015. Respecto al mes anterior, influenciaron los mayores saldos del Banco de la Nación (0,7 por ciento) y de las Instituciones No Bancarias (2,8 por ciento) como las Cajas Municipales (3,4 por ciento) y Cajas Rurales (3,1 por ciento). Con relación a noviembre de 2015, el mayor saldo de Agrobanco (22,6 por ciento) obedeció al impulso de productos crediticos para capital de trabajo de campaña grande, como para compra de tractores y camiones; de forma similar se expandieron los saldos colocados por la Banca Múltiple (7,7 por ciento), las Cajas Municipales (24,9 ciento) y de las Financieras (44,9 por ciento), sustentándose en préstamos de consumo y a microempresas.

**CUADRO N° 6**  
**AYACUCHO: CRÉDITO DIRECTO**  
(Saldos en millones de soles)

	Estructura %	Saldos en millones de soles con TCF 1/		Tasa de crecimiento (%)	
		Nov-16	Oct-16	Nov-16	Mes
<b>Banco de la Nación</b>	<b>8,2</b>	<b>96</b>	<b>97</b>	<b>0,7</b>	<b>10,3</b>
<b>Agrobanco</b>	<b>4,5</b>	<b>51</b>	<b>53</b>	<b>3,6</b>	<b>22,6</b>
<b>Banca Múltiple</b>	<b>46,7</b>	<b>540</b>	<b>549</b>	<b>1,6</b>	<b>7,7</b>
<b>Instituciones No Bancarias</b>	<b>40,5</b>	<b>464</b>	<b>477</b>	<b>2,8</b>	<b>27,9</b>
Financieras	9,7	113	115	1,0	44,9
Cajas Municipales	26,8	305	315	3,4	24,9
Cajas Rurales	3,9	45	46	3,1	13,4
Edpymes	0,1	1	1	11,9	30,9
Arrendamiento Financiero	0,0	0	0	-	-
<b>TOTAL</b>	<b>100,0</b>	<b>1 151</b>	<b>1 175</b>	<b>2,1</b>	<b>16,0</b>
<b>Empresas</b>	<b>66,2</b>	<b>759</b>	<b>779</b>	<b>2,6</b>	<b>14,8</b>
<b>Personas</b>	<b>33,8</b>	<b>393</b>	<b>397</b>	<b>1,0</b>	<b>18,4</b>
Consumo	28,2	328	332	1,2	20,2
Hipotecario	5,5	65	65	0,1	9,8
MN	97,1	1 116	1 141	2,2	18,2
ME	2,9	35	34	-2,7	-28,1
ME (Mill. US\$)		10	10	-2,7	-28,1

1/ TCF = Tipo de Cambio Fijo (S/ 3,41 por US\$)

Fuente: SBS y AFP.

Elaboración: BCRP, Sucursal Huancayo. Departamento de Estudios Económicos.

- Respecto al tipo de crédito, lo orientado a empresas (66,2 por ciento de participación), mostró un incremento de 14,8 por ciento con relación a noviembre de 2015, por mayores créditos a la pequeña y micro empresa, en sectores como comercio y servicios. De otro lado, en el mismo

<sup>2</sup> Se presentan los saldos de los créditos y depósitos al cierre de operaciones de noviembre de 2016. Cabe destacar que los saldos de las cuentas expresadas en moneda extranjera se valúan al tipo de cambio constante de diciembre de 2015 (S/ 3,41 por dólar), a fin de aislar el efecto de la valuación cambiaria sobre los saldos en dicha moneda.

lapso los créditos para personas crecieron en 18,4 por ciento, por mayores saldos de créditos de consumo (20,2 por ciento) a lo que se sumó el aumento de los créditos hipotecarios (9,8 por ciento).

**GRÁFICO Nº 4**  
**AYACUCHO: CRECIMIENTO DEL CREDITO DIRECTO**  
(Variación % respecto a similar mes del año anterior)

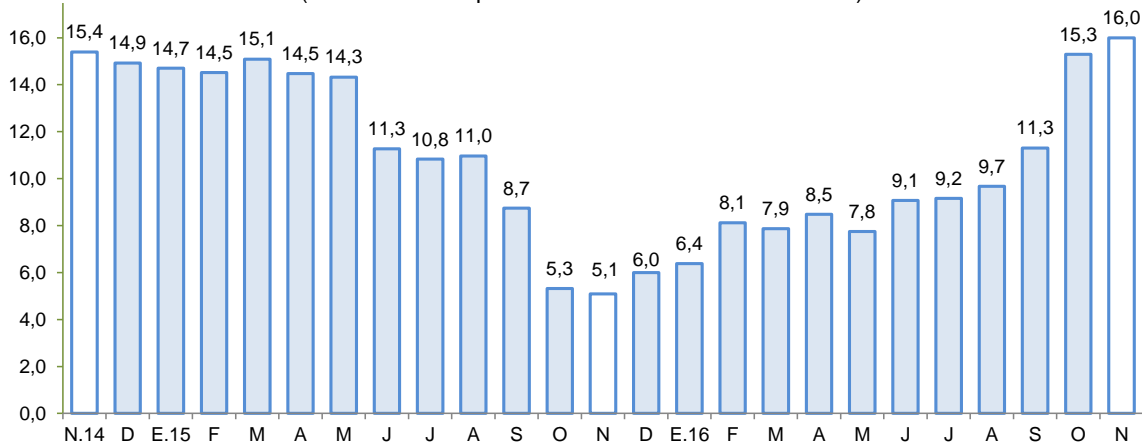

Fuente: SBS y AFP.

Elaboración: BCRP - Sucursal Huancayo.

- Por tipo de moneda, aumentaron respecto al mes pasado los de moneda nacional (2,2 por ciento) pero cayeron los de moneda extranjera (-2,7 por ciento), observándose un comportamiento similar en términos interanuales, puesto que crecieron los saldos en moneda nacional (18,2 por ciento), no obstante disminuyeron en moneda extranjera (-28,1 por ciento). Es de precisar que, el ratio de dolarización disminuyó a 2,9 por ciento en noviembre, menor en 1,8 de punto porcentual, en comparación a lo observado en noviembre de 2015.
- Respecto a la morosidad en Ayacucho, al término de octubre se situó en 5,0 por ciento, siendo mayor en 0,7 de punto porcentual respecto de similar mes del año pasado. Los ratios más altos se registraron en las Edpymes (8,3 por ciento) y en la Banca Múltiple (6,3 por ciento), principalmente en créditos a la micro y pequeña empresa.

**GRÁFICO Nº 5**  
**AYACUCHO: TASA DE MOROSIDAD 1/ 2/**  
(En porcentaje)

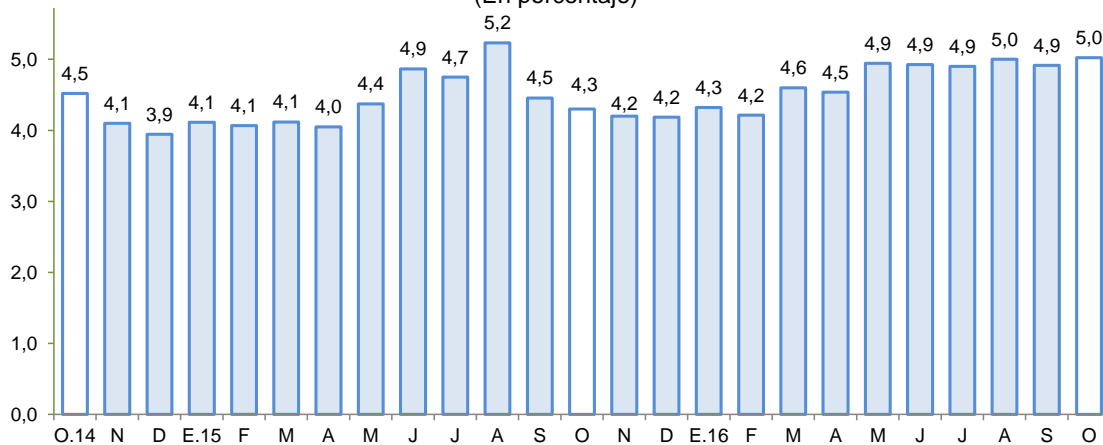

1/ Preliminar.

2/ Morosidad = (créditos vencidos + créditos en cobranza judicial) / colocaciones brutas.

Fuente: SBS y AFP.

Elaboración: BCRP - Sucursal Huancayo.



## 2. Depósitos

- Los **depósitos** registraron un saldo de S/ 959 millones, siendo mayor en 5,1 por ciento, respecto de octubre pasado, explicado por los mayores saldos de la Banca Múltiple (2,3 por ciento) y de las Instituciones No Bancarias (27,3 por ciento). De otro lado, con relación a noviembre de 2015, el incremento de 22,3 por ciento obedeció a la captación de fondos de la Banca Múltiple (14,7 por ciento), los que están ofreciendo mayores tasas de interés para captar en general fondos del público, a lo que se añade la campaña para atraer depósitos procedentes de los retiros por fondos previsionales de personas jubiladas, ofreciéndoles cuentas de depósitos a plazos más prolongados.
- Según tipo de depósito, en términos interanuales se registró crecimiento en las modalidades de ahorro y a plazo (10,5 y 106,1 por ciento, respectivamente). Con relación, a los depósitos de ahorros, estuvo explicado principalmente por las tasas de interés promocionales de la Banca Múltiple. De otro lado, por tipo de moneda, los depósitos en soles crecieron 25,5 por ciento interanual, mientras que cayeron los de moneda extranjera (-0,9 por ciento).

**CUADRO N° 7**  
**AYACUCHO: DEPÓSITOS**  
(Saldos en millones de soles)

	Saldos en millones de soles con TCF 1/		Tasa de crecimiento (%)	
	Oct-16	Nov-16	Mes	12 Meses
<b>Banco de la Nación</b>	<b>351</b>	<b>339</b>	<b>-3,5</b>	<b>3,6</b>
<b>Banca Múltiple</b>	<b>379</b>	<b>388</b>	<b>2,3</b>	<b>14,7</b>
<b>Instituciones No Bancarias</b>	<b>182</b>	<b>232</b>	<b>27,3</b>	<b>95,5</b>
Financieras	57	99	74,5	1 005,5
Cajas Municipales	124	131	6,0	21,1
Cajas Rurales	2	2	10,5	40,0
<b>TOTAL</b>	<b>913</b>	<b>959</b>	<b>5,1</b>	<b>22,3</b>
Vista	278	275	-1,2	-1,7
Ahorro	423	411	-2,7	10,5
A plazo	212	273	28,9	106,1
MN	820	865	5,4	25,5
ME	92	94	2,0	-0,9
ME (Mill. US\$)	27	28	2,0	-0,9

1/ TCF = Tipo de Cambio Fijo (S/ 3,41 por US\$)

Fuente: SBS y AFP.

Elaboración: BCRP, Sucursal Huancayo. Departamento de Estudios Económicos.

- La tasa de dolarización fue de 9,8 por ciento, menor en 2,3 de punto porcentual respecto de noviembre de 2015, lo que se explica, por el menor interés del público por depositar en moneda extranjera, por la apreciación observada en la moneda nacional.

**GRÁFICO Nº 6**  
**AYACUCHO: CRECIMIENTO DE LOS DEPÓSITOS**  
(Variación % respecto a similar periodo del año anterior)

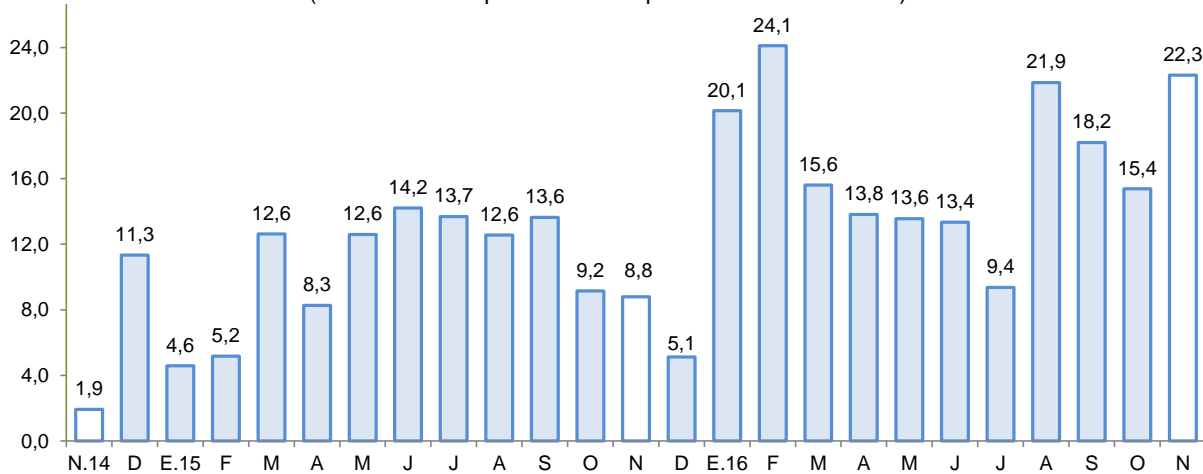

Fuente: SBS y AFP.  
Elaboración: BCRP - Sucursal Huancayo.

#### IV. EJECUCIÓN DEL PRESUPUESTO DE GASTOS DEL GOBIERNO GENERAL

##### 1. Ejecución del Presupuesto de Gastos Corrientes

- El gasto corriente no financiero disminuyó 8,6 por ciento interanual en términos reales en noviembre, debido principalmente a la disminución en la ejecución del gasto a nivel del Gobierno Central (-27,4 por ciento) asociado a menores montos devengados del Gobierno Nacional (-25,0 por ciento) por el menor gasto en mantenimiento de vías nacionales, como la Carretera Ayacucho – Andahuaylas – Puente Sahuinto; Carretera Rosario – Sivia –Canayre y San Francisco; Carretera Puquio – Cora Cora – Yauca – Pausa; y Carretera Ayacucho – Tambillo – Pampa Cangallo – Carapo - Huanca Sancos – Llauta - Palpa.

**CUADRO Nº 8**  
**AYACUCHO: EJECUCIÓN DEL PRESUPUESTO DE GASTOS CORRIENTES 1/ 2/**  
(Millones de soles)

	Noviembre			Enero - Noviembre		
	2 015	2 016	Var %real	2 015	2 016	Var %real
Gobierno Nacional	59,2	44,4	-27,4	677,1	594,7	-15,2
Gobierno Regional	74,2	75,8	-1,2	693,3	748,6	4,3
Gobiernos locales	14,7	19,8	30,3	160,2	180,5	8,8
<b>Total</b>	<b>148,1</b>	<b>140,0</b>	<b>-8,6</b>	<b>1 530,6</b>	<b>1 523,7</b>	<b>-3,9</b>

1/ Información actualizada al 30 de noviembre de 2016

2/ Comprende el gasto en remuneraciones y en bienes y servicios.

Fuente: MEF

Elaboración: BCRP - Sucursal Huancayo.

- Entre enero y noviembre, el gasto disminuyó en 3,9 por ciento en términos reales, explicado por la menor ejecución del Gobierno Central (-15,2 por ciento), lo cual no pudo ser contrarrestado por el incremento registrado por el Gobierno Regional (4,3 por ciento) y de los municipios (8,8 por ciento).

## 2. Ejecución del Presupuesto de Inversiones

- La inversión pública en Ayacucho correspondiente a los tres niveles de gobierno totalizó en noviembre S/ 79,2 millones, menor en 39,1 por ciento respecto de noviembre del año pasado. Al respecto, la contracción se observó sobre todo a nivel del Gobierno Nacional (-74,4 por ciento) y de los municipios (-19,8 por ciento), siendo en el primer caso sustentado por un efecto base a nivel de las inversiones en transportes, toda vez que la “Carretera Quinua – San Francisco” se encuentra casi culminada con un avance físico mayor al 95 por ciento. Al respecto, en noviembre 2015 se ejecutó S/ 33,8 millones frente a S/ 1,1 millones en noviembre de este año. A lo anterior se añadió el efecto base en la construcción de una de las obras más importantes a nivel de los municipios, como la “Construcción y mejoramiento del sistema de drenaje pluvial de la margen izquierda del río Alameda y Centro Histórico de Ayacucho”; el cual se encuentra casi finalizado. Adicionalmente, se observó menor gasto en lo que respecta a la “Rehabilitación y mejoramiento de la carretera Abra Toccto – Vilcashuamán, tramo Condorcocha –Vilcashuamán”.

**CUADRO Nº 9**  
**AYACUCHO: EJECUCIÓN DEL PRESUPUESTO DE INVERSIONES 1/ 2/**  
 (Millones de soles)

	Noviembre			Enero - Noviembre		
	2 015	2 016	Var %real	2 015	2 016	Var %real
Gobierno Nacional	52,2	13,8	-74,4	510,5	243,9	-53,9
Gobierno Regional	21,0	21,7	0,0	361,0	225,0	-39,8
Gobiernos locales	52,8	43,7	-19,8	411,2	349,7	-17,9
<b>Inversión Pública</b>	<b>126,0</b>	<b>79,2</b>	<b>-39,1</b>	<b>1 282,7</b>	<b>818,6</b>	<b>-38,4</b>

1/ Información actualizada al 30 de noviembre de 2016

2/ Comprende la adquisición de activos no financieros.

Fuente: MEF

Elaboración: BCRP - Sucursal Huancayo.

- Respecto al periodo de enero a noviembre, la inversión pública sumó S/ 818,6 millones, menor en 38,4 por ciento respecto al año previo, ante la disminución observada en los tres niveles de gobierno. De otro lado, la inversión se orientó principalmente a Transporte, Salud, Educación y Agropecuario, los que en conjunto representaron el 75,2 por ciento del total. Por nivel de gobierno, el mayor desembolso en inversiones fue realizado por los gobiernos locales con una participación de 42,7 por ciento de participación.

**GRÁFICO Nº 7**  
**AYACUCHO: CRECIMIENTO DE LA EJECUCIÓN DEL PRESUPUESTO DE INVERSIONES**  
 (Variación % real)

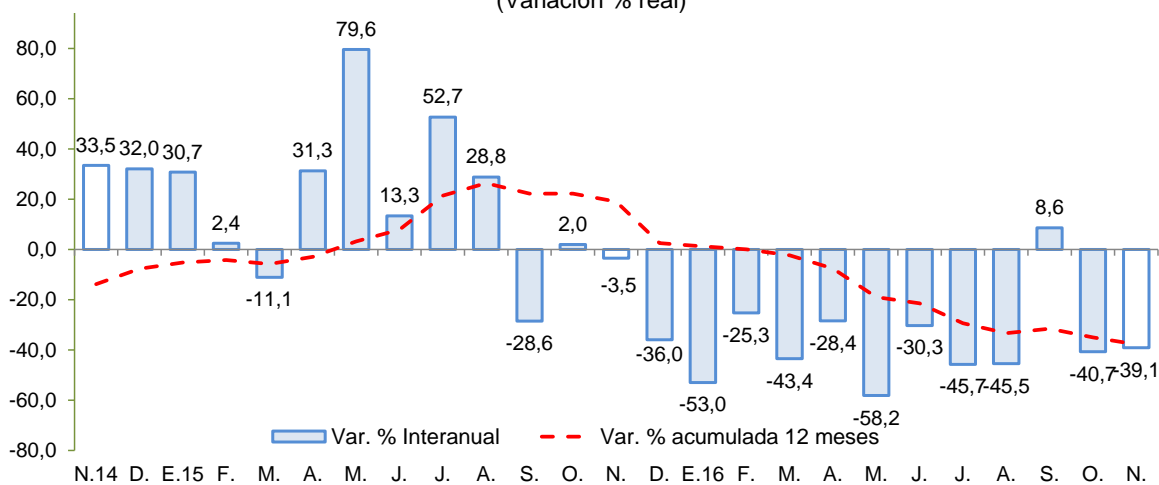

Fuente: MEF.

Elaboración: BCRP - Sucursal Huancayo.

Entre los principales proyectos que se vienen ejecutando el 2016 destacan:

- Mejoramiento de la capacidad resolutiva del Hospital Miguel Ángel Mariscal Llerena con un PIM de S/ 136,2 millones para el 2016 a cargo del Gobierno Regional de Ayacucho.
- Rehabilitación y mejoramiento de la carretera Quinua – San Francisco de una longitud de 145 Km, cuyo costo total asciende a S/ 758,8 millones. La obra se encuentra a cargo del Ministerio de Transportes y Comunicaciones, y considera un presupuesto para el 2016 de S/ 45,0 millones.
- Instalación del servicio de agua del sistema de riego Huaccme, en los distritos de Colta y Oyolo, provincia de Paucar del Sara Sara, con un PIM de S/ 35,7 millones.
- Rehabilitación y mejoramiento de la carretera abra Toccto - Vilcashuaman, tramo: Condorcocha – Vilcashuaman con un PIM de S/ 32,5 millones.
- Mejoramiento y ampliación de los servicios educativos en dieciseis instituciones educativas del nivel primario, distrito de Socos, provincia de Huamanga con un PIM para el 2016 de S/ 25,7 millones.

## V. ANEXOS





ANEXO 1

AYACUCHO: PRODUCCIÓN AGROPECUARIA 1/  
(En toneladas)

CULTIVOS	2015		2016										CULTIVOS	
	NOV	DIC	ENE	FEB	MAR	ABR	MAY	JUN	JUL	AGO	SET	OCT		NOV
<b>TOTAL AGRÍCOLA</b>	<b>27 248</b>	<b>37 095</b>	<b>38 787</b>	<b>54 590</b>	<b>69 159</b>	<b>109 218</b>	<b>219 099</b>	<b>143 399</b>	<b>57 619</b>	<b>25 516</b>	<b>25 593</b>	<b>25 588</b>	<b>24 624</b>	<b>TOTAL AGRÍCOLA</b>
Ajo	0	88	0	35	68	123	181	878	355	0	0	69	32	Ajo
Alfalfa	18 606	20 009	18 459	19 941	20 432	19 849	17 695	16 312	15 482	14 838	15 769	17 751	18 059	Alfalfa
Arroz cáscara	0	0	22	124	55	0	0	0	0	0	0	0	0	Arroz cáscara
Arveja grano seco	0	0	1	1	43	382	1 743	1 277	229	227	38	4	0	Arveja grano seco
Arveja grano verde	58	181	440	834	680	515	176	109	125	146	138	30	57	Arveja grano verde
Cacao	0	0	0	0	201	464	1 677	1 531	871	447	193	174	85	Cacao
Café	0	0	0	0	98	355	1 146	971	848	269	291	298	246	Café
Cebada grano	60	119	0	0	0	95	4 038	6 011	2 227	567	200	36	7	Cebada grano
Cebolla	38	52	260	583	506	529	577	490	287	115	68	37	55	Cebolla
Frijol grano seco	0	17	0	3	30	295	843	626	190	37	86	2	0	Frijol grano seco
Haba grano seco	0	3	1	0	34	678	2 712	2 688	440	12	23	0	0	Haba grano seco
Haba grano verde	256	262	335	1 072	1 053	800	231	125	0	65	290	24	42	Haba grano verde
Maíz amarillo duro	0	89	190	401	410	262	305	127	22	0	0	0	0	Maíz amarillo duro
Maíz amiláceo	0	0	0	0	64	1 693	7 526	7 129	1 449	184	19	0	0	Maíz amiláceo
Maíz choclo	0	512	1 477	2 619	2 799	1 733	233	0	36	57	0	0	78	Maíz choclo
Mashua	0	0	0	0	0	233	1 894	1 151	554	0	0	0	0	Mashua
Melocotón	8	64	377	737	870	420	135	0	0	0	6	0	0	Melocotón
Naranja	26	27	56	123	305	482	890	633	430	145	225	37	8	Naranja
Oca	0	0	0	0	0	385	2 393	1 085	542	0	0	0	0	Oca
Olluco	0	0	64	20	361	1 502	5 271	3 884	1 381	53	0	0	0	Olluco
Palta	302	367	391	556	700	592	685	447	357	254	250	143	118	Palta
Papa	1 074	3 063	4 904	10 782	21 282	54 019	127 404	65 463	14 521	25	324	234	1 009	Papa
Papaya	82	105	64	87	93	112	111	103	85	93	68	42	46	Papaya
Piña	132	248	184	166	87	166	111	186	164	111	82	117	146	Piña
Plátano	135	267	197	182	177	210	170	225	191	131	111	96	111	Plátano
Quinua	16	113	592	372	228	1 637	6 794	5 708	1 175	8	4	0	42	Quinua
Trigo	93	91	1	0	1	3	1 184	4 844	2 910	489	162	14	2	Trigo
Tomate	101	19	92	153	198	110	227	159	96	56	128	22	128	Tomate
Tuna	424	2 225	2 042	4 027	4 033	5 232	607	446	166	215	100	162	132	Tuna
Yuca	1 278	1 457	816	821	766	757	785	730	787	650	716	420	431	Yuca
Zapallo	0	0	0	24	120	48	89	129	0	36	0	0	24	Zapallo
<b>TOTAL PECUARIO</b>	<b>2 241</b>	<b>2 739</b>	<b>3 164</b>	<b>5 415</b>	<b>10 079</b>	<b>10 718</b>	<b>8 459</b>	<b>6 620</b>	<b>5 583</b>	<b>4 090</b>	<b>2 960</b>	<b>2 416</b>	<b>2 188</b>	<b>TOTAL PECUARIO</b>
<b>Carne 2/</b>	<b>1 385</b>	<b>1 710</b>	<b>1 051</b>	<b>1 362</b>	<b>1 700</b>	<b>1 878</b>	<b>1 809</b>	<b>1 642</b>	<b>1 796</b>	<b>1 568</b>	<b>1 359</b>	<b>1 305</b>	<b>1 392</b>	<b>Carne 2/</b>
Carne de ovino 2/	153	174	114	135	167	194	200	181	187	159	136	123	154	Carne de ovino 2/
Carne de porcino 2/	171	199	138	181	234	224	221	194	239	205	180	172	192	Carne de porcino 2/
Carne de vacuno 2/	859	1 087	653	869	1 096	1 205	1 152	1 033	1 132	986	841	806	820	Carne de vacuno 2/
Leche de vacuno	766	927	2 020	3 963	8 160	8 666	6 530	4 882	3 703	2 438	1 530	1 039	695	Leche de vacuno

1/ Información preliminar.

2/ Peso neto.

Fuente: MINAGRI

Elaboración: BCRP - Sucursal Huancayo.



**ANEXO 2**

**AYACUCHO: SUPERFICIE SEMBRADA 1/  
(En hectáreas)**

CULTIVO	2015-2016										2016-2017				CULTIVO
	NOV	DIC	ENE	FEB	MAR	ABR	MAY	JUN	JUL	AGO	AGO	SET	OCT	NOV	
Ajo	75	77	1	0	18	0	0	0	1	1	1	19	125	114	Ajo
Arroz cáscara	0	0	0	0	0	0	0	0	0	0	0	37	11	0	Arroz cáscara
Arveja grano seco	1 623	1 633	488	49	2	8	3	0	0	0	0	78	666	1 225	Arveja grano seco
Arveja grano verde	162	66	25	7	36	34	39	8	12	264	264	386	383	208	Arveja grano verde
Cacao	0	155	242	0	0	0	0	0	0	0	0	0	0	0	Cacao
Café	0	11	0	0	0	0	0	0	0	0	0	0	0	0	Café
Cebada grano	2 164	7 779	1 824	577	318	0	6	0	2	0	0	2	337	1 737	Cebada grano
Cebolla	100	43	12	6	2	8	15	7	6	32	32	89	95	99	Cebolla
Frijol grano seco	838	634	176	2	66	11	5	0	0	0	0	36	270	525	Frijol grano seco
Haba grano seco	2 807	947	66	0	19	0	0	0	3	64	64	545	2 465	2 237	Haba grano seco
Haba grano verde	194	16	4	0	95	8	9	3	13	208	208	425	539	309	Haba grano verde
Maíz amarillo duro	96	89	29	0	0	0	0	0	0	95	95	392	141	76	Maíz amarillo duro
Maíz amiláceo	7 680	2 645	188	29	0	0	0	0	0	77	77	1 710	6 314	6 918	Maíz amiláceo
Maíz choclo	204	12	4	13	2	0	0	11	107	299	299	496	490	216	Maíz choclo
Oca	340	92	0	0	0	0	0	0	0	57	57	203	595	414	Oca
Olluco	771	517	2	0	0	0	10	0	0	107	107	329	1 117	882	Olluco
Palto	0	0	45	0	20	0	18	0	0	3	3	0	15	21	Palto
Papa	8 313	3 637	314	0	20	0	47	59	126	1 367	1 367	1 749	7 437	7 512	Papa
Quinoa	5 871	2 857	738	12	49	73	34	98	19	572	572	192	3 373	5 579	Quinoa
Tomate	0	0	0	0	0	0	0	0	0	7	7	7	18	13	Tomate
Trigo	1 848	4 805	1 784	439	223	0	2	0	1	0	0	0	405	1 247	Trigo
Yuca	0	0	0	0	0	0	0	0	0	83	83	274	130	1	Yuca
Zanahoria	21	6	0	4	3	0	4	0	0	27	27	37	36	37	Zanahoria
Zapallo	42	30	20	8	3	3	3	3	11	8	8	0	3	11	Zapallo

1/ Cifras preliminares.

Fuente: DIA - Ayacucho

Elaboración: BCRP - Sucursal Huancayo.



**ANEXO 3**

**AYACUCHO: PRODUCCIÓN MINERA 1/**

PRODUCTOS	2015		2016										PRODUCTOS	
	NOV	DIC	ENE	FEB	MAR	ABR	MAY	JUN	JUL	AGO	SET	OCT		NOV
<b>MINERÍA METÁLICA</b>														<b>MINERÍA METÁLICA</b>
Zinc (TMF)	4 740	4 435	4 314	3 984	4 286	4 339	4 430	4 011	3 562	3 399	3 670	3 571	3 543	Zinc (TMF)
Cobre (TMF)	49	46	66	43	48	58	54	68	64	49	67	71	66	Cobre (TMF)
Plata (KGF)	22 712	31 306	22 973	22 386	24 986	24 546	31 206	29 612	30 951	31 077	32 544	31 627	19 112	Plata (KGF)
Plomo (TMF)	872	887	703	790	769	675	611	500	552	464	737	562	798	Plomo (TMF)
Oro (KGF)	1 050	1 226	1 178	855	922	1 003	1 085	1 020	1 008	1 034	916	866	726	Oro (KGF)

1/ Cifras preliminares

Fuente: MINEM.

Elaboración: BCRP, Sucursal Huancayo. Departamento de Estudios Económicos.



**ANEXO 4**

**AYACUCHO: EXPORTACIONES POR GRUPO DE PRODUCTO 1/  
(Millones de US\$ FOB)**

TIPO	2015		2016 1/											TIPO
	NOV	DIC	ENE	FEB	MAR	ABR	MAY	JUN	JUL	AGO	SET	OCT	NOV	
<b>PRODUCTOS TRADICIONALES</b>	<b>12,1</b>	<b>14,7</b>	<b>9,2</b>	<b>9,2</b>	<b>24,5</b>	<b>13,8</b>	<b>31,1</b>	<b>9,8</b>	<b>16,6</b>	<b>23,7</b>	<b>29,7</b>	<b>19,4</b>	<b>16,0</b>	<b>PRODUCTOS TRADICIONALES</b>
Pesqueros	0,0	0,0	0,0	0,0	0,0	0,0	0,0	0,0	0,0	0,0	0,0	0,0	0,0	Pesqueros
Agrícolas	0,1	0,0	0,1	0,0	0,0	0,0	0,0	0,0	0,0	0,0	0,0	0,0	0,0	Agrícolas
Mineros	12,1	14,7	9,1	9,2	24,5	13,8	31,1	9,8	16,6	23,7	29,7	19,4	16,0	Mineros
<b>PRODUCTOS NO TRADICIONALES</b>	<b>1,2</b>	<b>1,5</b>	<b>0,6</b>	<b>0,9</b>	<b>1,4</b>	<b>1,2</b>	<b>2,2</b>	<b>2,0</b>	<b>2,8</b>	<b>5,6</b>	<b>3,3</b>	<b>2,6</b>	<b>4,1</b>	<b>PRODUCTOS NO TRADICIONALES</b>
Agropecuarios	1,1	1,4	0,5	0,9	1,3	1,1	1,8	1,9	2,5	5,5	3,3	2,5	4,1	Agropecuarios
Maderas y papeles, y sus manufacturas	0,0	0,0	0,0	0,0	0,0	0,0	0,0	0,0	0,0	0,0	0,0	0,0	0,0	Maderas y papeles, y sus manufacturas
Metal - mecánico	0,0	0,0	0,0	0,0	0,0	0,0	0,0	0,0	0,0	0,0	0,0	0,0	0,0	Metal - mecánico
Minería no metálica	0,0	0,0	0,0	0,0	0,0	0,0	0,0	0,0	0,0	0,0	0,0	0,0	0,0	Minería no metálica
Pesqueros	0,0	0,0	0,0	0,0	0,0	0,0	0,0	0,0	0,0	0,0	0,0	0,0	0,0	Pesqueros
Químicos	0,0	0,0	0,0	0,0	0,0	0,0	0,0	0,0	0,0	0,0	0,0	0,0	0,0	Químicos
Sidero - metalúrgico	0,0	0,0	0,0	0,0	0,0	0,0	0,0	0,0	0,0	0,0	0,0	0,0	0,0	Sidero - metalúrgico
Textiles	0,0	0,0	0,1	0,0	0,0	0,1	0,4	0,1	0,2	0,1	0,0	0,1	0,0	Textiles
Otros	0,0	0,0	0,0	0,0	0,0	0,0	0,0	0,0	0,1	0,0	0,0	0,0	0,0	Otros
<b>OTROS</b>	<b>0,0</b>	<b>0,0</b>	<b>0,0</b>	<b>0,0</b>	<b>0,0</b>	<b>0,0</b>	<b>0,0</b>	<b>0,0</b>	<b>0,0</b>	<b>0,0</b>	<b>0,0</b>	<b>0,0</b>	<b>0,0</b>	<b>OTROS</b>
<b>TOTAL EXPORTACIONES</b>	<b>13,3</b>	<b>16,2</b>	<b>9,8</b>	<b>10,1</b>	<b>25,9</b>	<b>15,0</b>	<b>33,4</b>	<b>11,8</b>	<b>19,4</b>	<b>29,3</b>	<b>33,0</b>	<b>22,0</b>	<b>20,1</b>	<b>TOTAL EXPORTACIONES</b>

1/ Cifras Preliminares.

Fuente: SUNAT.

Elaboración: BCRP - Sucursal Huancayo.



ANEXO 5

AYACUCHO: INGRESOS CORRIENTES DEL GOBIERNO CENTRAL  
(Millones de soles)

	2015		2016											
	NOV	DIC	ENE	FEB	MAR	ABR	MAY	JUN	JUL	AGO	SET	OCT		NOV
<b>I. INGRESOS TRIBUTARIOS</b>	<b>8,7</b>	<b>9,4</b>	<b>13,6</b>	<b>8,0</b>	<b>9,4</b>	<b>10,4</b>	<b>8,5</b>	<b>9,1</b>	<b>8,4</b>	<b>9,1</b>	<b>8,9</b>	<b>9,6</b>	<b>9,1</b>	<b>I. INGRESOS TRIBUTARIOS</b>
<b>1). Impuesto a la Renta</b>	<b>4,3</b>	<b>4,6</b>	<b>6,6</b>	<b>3,7</b>	<b>5,4</b>	<b>5,9</b>	<b>4,3</b>	<b>4,3</b>	<b>4,2</b>	<b>4,6</b>	<b>4,5</b>	<b>4,5</b>	<b>4,6</b>	<b>1). Impuesto a la Renta</b>
Personas Naturales	1,3	1,2	2,1	1,2	1,3	1,4	1,3	1,4	1,3	1,4	1,5	1,2	1,4	Personas Naturales
Personas Jurídicas	2,9	3,2	4,5	2,5	3,0	2,6	2,5	2,6	2,7	3,0	2,9	2,9	3,0	Personas Jurídicas
Regularización	0,1	0,2	0,1	0,1	1,1	1,9	0,5	0,2	0,2	0,2	0,1	0,3	0,1	Regularización
<b>2). Impuesto a las Importaciones</b>	<b>0,0</b>	<b>0,0</b>	<b>0,0</b>	<b>0,0</b>	<b>0,0</b>	<b>0,0</b>	<b>0,0</b>	<b>0,0</b>	<b>0,0</b>	<b>0,0</b>	<b>0,0</b>	<b>0,0</b>	<b>0,0</b>	<b>2). Impuesto a las Importaciones</b>
<b>3). Impuesto General a las Ventas (IGV)</b>	<b>3,4</b>	<b>3,7</b>	<b>6,0</b>	<b>3,5</b>	<b>3,0</b>	<b>3,2</b>	<b>3,2</b>	<b>3,6</b>	<b>3,4</b>	<b>3,5</b>	<b>3,5</b>	<b>4,2</b>	<b>3,6</b>	<b>3). Impuesto General a las Ventas (IGV)</b>
Operaciones Internas	3,4	3,7	6,0	3,5	3,0	3,2	3,2	3,6	3,4	3,5	3,5	4,2	3,6	Operaciones Internas
Operaciones Externas	0,0	0,0	0,0	0,0	0,0	0,0	0,0	0,0	0,0	0,0	0,0	0,0	0,0	Operaciones Externas
<b>4. Impuesto Selectivo al Consumo (ISC)</b>	<b>0,0</b>	<b>0,0</b>	<b>0,0</b>	<b>0,0</b>	<b>0,0</b>	<b>0,0</b>	<b>0,0</b>	<b>0,0</b>	<b>0,0</b>	<b>0,0</b>	<b>0,0</b>	<b>0,0</b>	<b>0,0</b>	<b>4. Impuesto Selectivo al Consumo (ISC)</b>
<b>5). Otros Ingresos Tributarios</b>	<b>0,9</b>	<b>1,1</b>	<b>1,0</b>	<b>0,7</b>	<b>1,0</b>	<b>1,4</b>	<b>1,0</b>	<b>1,2</b>	<b>0,8</b>	<b>1,1</b>	<b>0,9</b>	<b>0,9</b>	<b>0,9</b>	<b>5). Otros Ingresos Tributarios</b>
<b>II. INGRESOS NO TRIBUTARIOS</b>	<b>0,9</b>	<b>1,1</b>	<b>1,1</b>	<b>0,5</b>	<b>1,4</b>	<b>0,5</b>	<b>0,4</b>	<b>0,7</b>	<b>0,5</b>	<b>0,8</b>	<b>0,7</b>	<b>1,0</b>	<b>0,4</b>	<b>II. INGRESOS NO TRIBUTARIOS</b>
<b>TOTAL INGRESOS (I+II)</b>	<b>9,6</b>	<b>10,5</b>	<b>14,7</b>	<b>8,5</b>	<b>10,8</b>	<b>10,9</b>	<b>8,8</b>	<b>9,8</b>	<b>8,9</b>	<b>9,9</b>	<b>9,6</b>	<b>10,6</b>	<b>9,5</b>	<b>TOTAL INGRESOS (I+II)</b>

Fuente: SUNAT

Elaboración: BCRP - Sucursal Huancayo.



ANEXO 6

AYACUCHO: EJECUCIÓN DEL PRESUPUESTO DE GASTOS DEL GOBIERNO NACIONAL 1/  
(Millones de soles)

	2015		2016											
	NOV	DIC	ENE	FEB	MAR	ABR	MAY	JUN	JUL	AGO	SET	OCT	NOV	
<b>GASTOS NO FINANCIEROS</b>	<b>111,9</b>	<b>168,4</b>	<b>34,1</b>	<b>97,7</b>	<b>59,2</b>	<b>109,8</b>	<b>61,6</b>	<b>95,7</b>	<b>105,2</b>	<b>90,8</b>	<b>59,7</b>	<b>95,2</b>	<b>58,2</b>	<b>GASTOS NO FINANCIEROS</b>
<b>a. GASTOS CORRIENTES</b>	<b>59,2</b>	<b>76,6</b>	<b>33,3</b>	<b>85,1</b>	<b>42,8</b>	<b>50,2</b>	<b>42,9</b>	<b>61,2</b>	<b>74,0</b>	<b>66,9</b>	<b>41,6</b>	<b>52,4</b>	<b>44,4</b>	<b>a. GASTOS CORRIENTES</b>
1. Personal y obligaciones sociales	15,3	20,4	17,8	15,6	15,0	15,2	14,8	16,6	18,7	16,0	14,5	15,0	15,6	1. Personal y obligaciones sociales
2. Pensiones y prestaciones sociales	1,6	2,5	1,6	1,7	1,5	1,9	1,6	1,7	2,6	1,7	1,7	1,3	0,8	2. Pensiones y prestaciones sociales
3. Bienes y servicios	32,6	36,4	11,1	43,3	20,9	12,2	13,6	17,5	24,9	35,0	17,6	12,3	20,5	3. Bienes y servicios
4. Donaciones y transferencias 2/	0,0	-61,5	0,0	0,0	0,0	0,0	0,0	0,0	1,8	0,0	0,0	0,0	0,0	4. Donaciones y transferencias 2/
5. Otros gastos	9,8	78,9	2,8	24,6	5,4	20,9	12,9	25,3	26,0	14,1	7,9	23,8	7,5	5. Otros gastos
<b>b. GASTOS DE CAPITAL</b>	<b>52,7</b>	<b>91,8</b>	<b>0,8</b>	<b>12,6</b>	<b>16,4</b>	<b>59,6</b>	<b>18,7</b>	<b>34,6</b>	<b>31,2</b>	<b>24,0</b>	<b>18,1</b>	<b>42,9</b>	<b>13,8</b>	<b>b. GASTOS DE CAPITAL</b>
1. Adquisición de activos no financieros	52,2	55,3	0,8	12,4	15,0	59,0	15,5	20,5	28,3	20,2	16,9	41,5	13,8	1. Adquisición de activos no financieros
2. Donaciones y transferencias 2/	0,5	-6,1	0,0	0,2	0,1	0,1	0,1	0,0	0,0	2,1	0,2	0,0	0,0	2. Donaciones y transferencias 2/
3. Otros gastos de capital	0,0	42,7	0,0	0,0	1,2	0,5	3,1	14,1	2,9	1,8	1,0	1,4	0,0	3. Otros gastos de capital

1/ Información actualizada al 30 de noviembre de 2016

2/ Neto de transferencias intergubernamentales.

Fuente: MEF

Elaboración: BCRP - Sucursal Huancayo.



**ANEXO 7**

**AYACUCHO: EJECUCIÓN DEL PRESUPUESTO DE GASTOS DEL GOBIERNO REGIONAL 1/  
(Millones de soles)**

	2015		2016											
	NOV	DIC	ENE	FEB	MAR	ABR	MAY	JUN	JUL	AGO	SET	OCT	NOV	
<b>GASTOS NO FINANCIEROS</b>	<b>94,6</b>	<b>192,7</b>	<b>76,8</b>	<b>65,1</b>	<b>74,8</b>	<b>91,7</b>	<b>86,6</b>	<b>92,6</b>	<b>121,0</b>	<b>89,4</b>	<b>90,0</b>	<b>91,6</b>	<b>97,5</b>	<b>GASTOS NO FINANCIEROS</b>
<b>a. GASTOS CORRIENTES</b>	<b>74,2</b>	<b>129,0</b>	<b>67,9</b>	<b>53,0</b>	<b>61,4</b>	<b>63,5</b>	<b>64,0</b>	<b>69,4</b>	<b>80,8</b>	<b>72,2</b>	<b>70,1</b>	<b>70,4</b>	<b>75,8</b>	<b>a. GASTOS CORRIENTES</b>
1. Personal y obligaciones sociales	51,8	78,8	58,8	42,1	43,6	45,9	44,2	47,0	56,4	47,6	48,5	50,7	54,6	1. Personal y obligaciones sociales
2. Pensiones y prestaciones sociales	4,1	5,9	5,1	3,8	3,8	4,1	3,9	3,9	5,0	4,0	4,0	3,8	4,2	2. Pensiones y prestaciones sociales
3. Bienes y servicios	18,2	43,2	3,9	7,0	13,8	13,4	14,5	18,2	19,3	18,6	17,4	15,9	16,6	3. Bienes y servicios
4. Donaciones y transferencias	0,0	0,0	0,0	0,0	0,0	0,0	0,0	0,0	0,0	0,1	0,0	0,0	0,0	4. Donaciones y transferencias
5. Otros gastos	0,1	1,1	0,0	0,1	0,3	0,1	1,3	0,2	0,0	2,0	0,2	0,1	0,4	5. Otros gastos
<b>b. GASTOS DE CAPITAL</b>	<b>20,4</b>	<b>63,8</b>	<b>8,9</b>	<b>12,1</b>	<b>13,3</b>	<b>28,2</b>	<b>22,6</b>	<b>23,3</b>	<b>40,2</b>	<b>17,1</b>	<b>19,9</b>	<b>21,2</b>	<b>21,7</b>	<b>b. GASTOS DE CAPITAL</b>
1. Adquisición de activos no financieros	21,0	63,3	8,9	12,1	13,3	28,2	22,6	20,1	39,8	17,1	19,9	21,2	21,7	1. Adquisición de activos no financieros
2. Donaciones y transferencias	-0,6	0,5	0,0	0,0	0,0	0,0	0,0	3,2	0,4	0,0	0,0	0,0	0,0	2. Donaciones y transferencias
3. Otros gastos de capital	0,0	0,0	0,0	0,0	0,0	0,0	0,0	0,0	0,0	0,0	0,0	0,0	0,0	3. Otros gastos de capital

1/ Información actualizada al 30 de noviembre de 2016

Fuente: MEF

Elaboración: BCRP - Sucursal Huancayo.



**ANEXO 8**

**AYACUCHO: EJECUCIÓN DEL PRESUPUESTO DE GASTOS DE LOS GOBIERNOS LOCALES 1/**  
(Millones de soles)

	2015		2016											
	NOV	DIC	ENE	FEB	MAR	ABR	MAY	JUN	JUL	AGO	SET	OCT	NOV	
<b>GASTOS NO FINANCIEROS</b>	<b>67,7</b>	<b>163,5</b>	<b>8,4</b>	<b>35,0</b>	<b>57,6</b>	<b>41,4</b>	<b>58,5</b>	<b>49,5</b>	<b>54,9</b>	<b>44,2</b>	<b>79,3</b>	<b>41,1</b>	<b>63,5</b>	<b>GASTOS NO FINANCIEROS</b>
<b>a. GASTOS CORRIENTES</b>	<b>14,7</b>	<b>34,1</b>	<b>6,2</b>	<b>13,8</b>	<b>18,1</b>	<b>15,1</b>	<b>17,5</b>	<b>17,2</b>	<b>19,6</b>	<b>18,0</b>	<b>17,6</b>	<b>17,7</b>	<b>19,8</b>	<b>a. GASTOS CORRIENTES</b>
1. Personal y obligaciones sociales	3,3	4,3	2,9	3,5	3,9	3,1	3,5	3,3	3,9	3,4	3,6	3,5	3,0	sociales
2. Pensiones y prestaciones sociales	1,5	3,5	0,2	0,2	0,5	0,9	1,7	1,4	1,8	1,5	1,3	1,7	1,6	sociales
3. Bienes y servicios	9,0	24,9	2,9	9,8	13,1	10,7	11,2	12,3	12,9	10,8	11,9	11,1	14,2	3. Bienes y servicios
4. Donaciones y transferencias	0,8	1,2	0,1	0,2	0,3	0,3	1,0	0,0	0,9	2,0	0,8	1,3	0,8	4. Donaciones y transferencias
5. Otros gastos	0,1	0,1	0,1	0,1	0,3	0,2	0,1	0,1	0,2	0,1	0,1	0,1	0,1	5. Otros gastos
<b>b. GASTOS DE CAPITAL</b>	<b>53,0</b>	<b>129,4</b>	<b>2,2</b>	<b>21,2</b>	<b>39,4</b>	<b>26,3</b>	<b>41,0</b>	<b>32,4</b>	<b>35,2</b>	<b>26,2</b>	<b>61,7</b>	<b>23,4</b>	<b>43,7</b>	<b>b. GASTOS DE CAPITAL</b>
1. Adquisición de activos no financieros	52,8	129,4	2,2	21,2	39,4	26,3	40,9	30,9	34,4	25,5	61,6	23,4	43,7	financieros
2. Donaciones y transferencias	0,3	0,0	0,0	0,0	0,0	0,0	0,1	1,4	0,8	0,7	0,1	0,0	0,0	2. Donaciones y transferencias
3. Otros gastos de capital	0,0	0,0	0,0	0,0	0,0	0,0	0,0	0,0	0,0	0,0	0,0	0,0	0,0	3. Otros gastos de capital

1/ Información actualizada al 30 de noviembre de 2016

Fuente: MEF

Elaboración: BCRP - Sucursal Huancayo.





**ANEXO 9**

**AYACUCHO: MOROSIDAD**  
(En porcentajes)

	2015			2016										
	OCT	NOV	DIC	ENE	FEB	MAR	ABR	MAY	JUN	JUL	AGO	SET	OCT	
<b>I. BANCA MÚLTIPLE</b>	4,8	4,7	5,1	5,2	4,8	5,6	5,4	6,2	6,2	6,2	6,2	6,1	6,3	<b>I. BANCA MÚLTIPLE</b>
<b>II. INSTITUCIONES NO BANCARIAS</b>														<b>II. INSTITUCIONES NO BANCARIAS</b>
Empresas Financieras	3,6	3,7	3,3	3,4	3,8	3,8	3,9	3,9	3,9	3,5	3,9	4,1	4,1	Empresas Financieras
Cajas Municipales	5,0	4,7	4,4	4,7	4,7	4,8	4,9	4,9	4,7	4,9	4,9	4,7	4,8	Cajas Municipales
Cajas Rurales	4,8	4,5	4,3	3,6	3,9	3,9	3,5	3,6	4,3	4,5	4,6	4,7	4,7	Cajas Rurales
Edpymes	8,7	7,6	8,5	7,6	5,5	8,1	7,2	12,7	8,9	7,6	8,0	7,7	8,3	Edpymes
<b>III. ENTIDADES ESTATALES</b>														<b>III. ENTIDADES ESTATALES</b>
Banco de la Nación 1/	1,8	1,9	1,8	1,8	1,8	1,9	1,9	2,0	2,0	2,0	1,9	2,0	2,0	Banco de la Nación 1/
Agrobanco 2/	0,4	0,4	0,5	0,5	0,5	0,4	1,0	0,4	0,5	0,5	0,5	0,6	0,7	Agrobanco 2/
<b>Total</b>	<b>4,3</b>	<b>4,2</b>	<b>4,2</b>	<b>4,3</b>	<b>4,2</b>	<b>4,6</b>	<b>4,5</b>	<b>4,9</b>	<b>4,9</b>	<b>4,9</b>	<b>5,0</b>	<b>4,9</b>	<b>5,0</b>	<b>Total</b>

1/ Sólo considera los créditos de consumo e hipotecario

2/ No considera los créditos a las demás empresas del sector.

Fuente: SBS y AFP.

Elaboración: BCRP - Sucursal Huancayo.