

BANCO CENTRAL DE RESERVA DEL PERÚ
SUCURSAL HUANCAYO



AYACUCHO: Síntesis de Actividad Económica
Agosto 2016¹

Departamento de Estudios Económicos

El Banco Central de Reserva del Perú (BCRP) ha considerado presentar un conjunto de indicadores sectoriales de actividad económica con la finalidad de poder realizar el seguimiento del desempeño de la economía departamental. Para el sector real, se ha utilizado el Valor Bruto de Producción a precios del año 2007 para los sectores disponibles. Cabe señalar que a partir de enero de 2014, el Instituto Nacional de Estadística (INEI) ha realizado el cambio de año base (de 1994 a 2007) para la construcción del Producto Bruto Interno (PBI) nacional, estando en elaboración la desagregación departamental. En la medida que se publique referida información, el BCRP volvería a elaborar para cada departamento un indicador agregado de actividad económica.

ÍNDICE

	<i>Página</i>
RESUMEN EJECUTIVO	3
I. ACTIVIDAD PRODUCTIVA.....	5
1. Actividad primaria.....	5
1.1 Sector agropecuario.....	5
1.2 Sector minería.....	6
2. Otros indicadores sectoriales.....	7
2.1 Sector construcción.....	7
2.2 Arribos a los establecimientos de hospedaje.....	8
II. SECTOR EXTERNO.....	9
1. Exportaciones.....	9
III. CRÉDITO Y DEPÓSITOS.....	10
1. Créditos.....	10
2. Depósitos.....	12
IV. EJECUCIÓN DEL PRESUPUESTO DE GASTOS DEL GOBIERNO GENERAL.....	13
1. Ejecución del presupuesto de Gastos Corrientes.....	13
2. Ejecución del presupuesto de Inversiones.....	14
V. ANEXOS.....	16



RESUMEN EJECUTIVO

Principales hechos de importancia

- En el octavo mes del año, el sector primario mostró resultados mixtos al expandirse el sector minero en 31,4 por ciento; pero contraerse el sector agropecuario en 19,5 por ciento. Similar comportamiento se observó en lo que va del año, al observarse un crecimiento en el sector minero (38,9 por ciento), pero una contracción del agropecuario (-5,3 por ciento).
- En cuanto a los otros indicadores de actividad económica en la región, destacó el crecimiento en agosto de los arribos a establecimientos de hospedaje (55,8 por ciento) y del crédito directo total (9,7 por ciento); mientras que registraron comportamiento negativo los despachos de cemento (-9,1 por ciento) y la ejecución de la inversión pública (-45,5 por ciento).

Actividad primaria

- El **sector agropecuario** cayó en 19,5 por ciento en agosto, debido a la menor producción agrícola (-17,8 por ciento) en cultivos como papa (-95,3 por ciento), maíz amiláceo (-84,0 por ciento), cebada grano (-49,9 por ciento) y frijol grano seco (-61,0 por ciento), a lo que se agregó la disminución de la parte pecuaria (-20,4 por ciento) por menor producción de leche de vacuno (-3,9 por ciento) y carne de ovino (-6,0 por ciento). En lo que va del año, el sector se contrajo en 5,3 por ciento por la menor producción agrícola (-7,2 por ciento).
- La **actividad minera** se expandió 31,4 por ciento en agosto, debido a la mayor producción de oro (57,2 por ciento) y plata (56,5 por ciento). De igual modo, en lo que va del año se observó un crecimiento de 38,9 por ciento, también sustentado en la mayor extracción de metales preciosos, por parte de la mina Inmaculada, debido a un efecto base, toda vez que ingresó a su fase de producción en el último trimestre de 2015.

Otros indicadores de actividad económica

- Los **despachos de cemento** disminuyeron 9,1 por ciento debido a la lentitud e incluso paralización de algunas obras ejecutadas por el Gobierno Regional y de los municipios.
- Los **arribos a los establecimientos de hospedaje** aumentaron en agosto en 55,8 por ciento, respecto a similar mes del año previo, por la mayor afluencia de turistas nacionales (56,8 por ciento) y extranjeros (22,5 por ciento).
- El **crédito directo total** en la región (S/ 1 120 millones) creció en 9,7 por ciento, en términos nominales, con relación a agosto de 2015. Los **créditos de consumo e hipotecario** registraron crecimientos de 16,0 y 13,6 por ciento, respectivamente.
- Por su parte, la **inversión pública** (S/ 62,8 millones) disminuyó 45,5 por ciento ante la contracción de la ejecución en todos los niveles de gobierno. En cuanto a los proyectos de inversión pública con mayor desembolso en el mes, destacaron: Mejoramiento de la capacidad resolutive del Hospital Regional Miguel Ángel Mariscal Llerena de Ayacucho (S/ 5,8 millones); Instalación del servicio de agua del sistema de riego Huaccme, en los distritos de Colta y Oyolo, provincia de Paucar del Sara Sara (S/ 3,8 millones); Rehabilitación y mejoramiento de la carretera Quinua – San Francisco (S/ 1,6 millones); Mejoramiento del servicio educativo en la I.E. N° 38020 nivel primaria y de la I.E. N° 38019 nivel primaria y secundaria, en la provincia de

Huamanga (S/ 1,5 millones) y Rehabilitación del camino vecinal Compañía Baja - Mejorada, provincia de Huanta (S/ 1,4 millones).

CUADRO N° 1
AYACUCHO: OTROS INDICADORES DE ACTIVIDAD ECONÓMICA
 (Variación % respecto a similar mes del año anterior)

	Mar. 16	Abr. 16	May. 16	Jun. 16	Jul. 16	Ago. 16
Despachos de cemento 1/	↓ -0,4	↓ -5,7	↓ -11,7	↓ -13,8	↓ -13,3	↓ -9,1
Arribos a los establec. de hospedaje	↑ 42,4	↑ 29,2	↑ 30,6	↑ 20,5	↑ 49,1	↑ 55,8
Crédito total 2/	↑ 7,9	↑ 8,5	↑ 7,8	↑ 9,1	↑ 9,2	↑ 9,7
Crédito de consumo 2/	↑ 14,3	↑ 14,8	↑ 15,2	↑ 14,7	↑ 12,8	↑ 16,0
Crédito hipotecario 2/	↑ 16,5	↑ 17,2	↑ 18,2	↑ 16,8	↑ 16,4	↑ 13,6
Inversión pública 2/	↓ -42,7	↓ -28,3	↓ -58,2	↓ -30,3	↓ -45,6	↓ -45,5

1/ En términos reales.

2/ En términos nominales.

Fuentes: BCRP - Sucursal Huancayo, UNACEM, MINCETUR, SBS y MEF.

I. ACTIVIDAD PRODUCTIVA

1. Actividad primaria

1.1 Sector agropecuario

- La actividad agropecuaria cayó 19,5 por ciento en el octavo mes del año, por la menor producción agrícola (-17,8 por ciento) y pecuaria (-20,4 por ciento). En el periodo de enero a agosto, la contracción del sector (-5,3 por ciento) se explicó por la disminución del sub sector agrícola (-7,2 por ciento) y pecuario (-0,8 por ciento).

CUADRO N° 2
AYACUCHO: SECTOR AGROPECUARIO 1/
(Toneladas)

Subsectores	Estructura Porcentual 2014 2/	Agosto			Enero - Agosto					
		2015	2016	Var.%	Contribución al crecimiento 3/		2015	2016	Var.%	Contribución al crecimiento 3/
AGRICOLA	64,2			-17,8	-5,6				-7,2	-5,1
Orientada al mercado externo y agroindustria 2/	9,9			-11,0	-1,5				9,5	1,2
Cacao	4,4	521	410	-21,3	-1,9	4 710	5 141	9,2	0,4	
Quinua	2,2	4	2	-50,0	0,0	14 495	16 478	13,7	0,5	
Café	1,9	226	269	19,0	0,7	3 002	3 402	13,3	0,4	
Palta	1,1	281	207	-26,3	-0,3	4 198	3 834	-8,7	-0,1	
Orientado al mercado interno 2/	54,3			-22,9	-4,1				-10,8	-6,3
Papa	26,0	533	25	-95,3	-0,8	318 474	296 269	-7,0	-2,0	
Maíz amiláceo	4,5	293	47	-84,0	-1,0	20 746	17 099	-17,6	-0,9	
Alfalfa	4,3	14 828	14 911	0,6	0,0	146 344	145 784	-0,4	0,0	
Cebada grano	1,8	823	412	-49,9	-0,9	17 224	12 308	-28,5	-0,6	
Trigo	1,8	129	267	107,0	0,4	12 355	9 365	-24,2	-0,5	
Haba grano seco	1,5	66	3	-95,5	-0,2	7 277	6 197	-14,8	-0,2	
Tuna	1,4	86	215	150,0	0,2	16 278	16 495	1,3	0,0	
Maíz choclo	1,2	0	57	-	0,0	12 079	8 801	-27,1	-0,4	
Arveja grano seco	1,1	85	61	-28,2	-0,1	4 513	3 671	-18,7	-0,2	
Olluco	1,1	0	4	-	0,0	13 404	12 179	-9,1	-0,1	
Frijol grano seco	0,8	100	39	-61,0	-0,7	2 483	2 084	-16,1	-0,2	
Arveja grano verde	0,8	122	146	19,7	0,1	3 590	2 986	-16,8	-0,1	
PECUARIO	35,8			-20,4	-13,9				-0,8	-0,2
Carne de Vacuno 4/	14,0	1 107	1 132	2,3	0,7	8 038	8 273	2,9	0,3	
Leche Vacuno	7,6	2 536	2 438	-3,9	-0,4	42 821	40 361	-5,7	-0,4	
Carne de Ovíno 4/	2,9	169	159	-6,0	-0,3	1 300	1 337	2,9	0,1	
Carne de Porcino 4/	1,8	204	205	0,3	0,0	1 561	1 635	4,8	0,1	
SECTOR AGROPECUARIO	100,0			-19,5	-19,5				-5,3	-5,3

1/ Cifras preliminares.

2/ A precios de 2007.

3/ En base a la estructura de similar periodo de 2015.

4/ Peso neto.

Fuente: MINAGRI

Elaboración: BCRP - Sucursal Huancayo.

- La contracción del subsector agrícola en agosto, obedeció a la menor producción orientada al mercado interno (-22,9 por ciento) en cultivos como papa (-95,3 por ciento), maíz amiláceo (-84,0 por ciento), cebada grano (-49,9 por ciento) y frijol grano seco (-61,0 por ciento), explicándose en todos los casos por la menor disponibilidad hídrica durante la fase de siembras de campaña chica a consecuencia del Fenómeno del Niño. De otro lado, se observó una contracción en la producción para el mercado externo y agroindustria (-11,0 por ciento) en cultivos como cacao (-21,3 por ciento) y palta (-26,3 por ciento). Respecto al acumulado entre enero y agosto, el subsector agrícola se contrajo en 7,2 por ciento, por la menor producción de cultivos de sierra como papa (-7,0 por ciento), maíz amiláceo (-17,6 por ciento), maíz choclo (-27,1 por ciento) y olluco (-9,1 por ciento) los que fueron afectados por las condiciones climáticas adversas ante la ocurrencia del Fenómeno de El Niño, y que devino en menores rendimientos y pérdida de cultivos debido la escasez de lluvias en las zonas productoras. De forma contraria los productos

de selva observaron una recuperación frente al año pasado, destacando cacao (9,2 por ciento) y café (13,3 por ciento).

- Respecto a la parte pecuaria, la contracción de 20,4 por ciento en agosto, obedeció principalmente a la escasez de pastos naturales, hecho que influyó en una menor producción de leche de vacuno (-3,9 por ciento) y de ovino (-6,0 por ciento). Lo anterior, afectó al resultado acumulado, observándose una menor producción de leche de vacuno (-5,7 por ciento).
- Con relación a las siembras, en el primer mes de la campaña 2016 – 2017 se instalaron un total de 3,3 mil hectáreas, nivel mayor en 38,9 por ciento, en cultivos como papa (64,3 por ciento), quinua (14,9 por ciento) y yuca; destacando en el primer caso por la expectativa de mayores precios de mercado. Por tipo de cultivo, el incremento se explicó a nivel de los transitorios (40,2 por ciento).

CUADRO N° 3
AYACUCHO: SUPERFICIE SEMBRADA 1/
(Hectáreas)

	Campaña agrícola 2/		Variación	
	2015/2016	2016/2017	Absoluta	Porcentual
CULTIVOS TRANSITORIOS	2 382	3 339	957	40,2
Arveja grano verde	217	264	47	21,7
Arveja grano seco	1	0	- 1	-100,0
Cebada grano	0	0	0	-
Frijol grano seco	12	0	- 12	-100,0
Haba grano seco	17	63	46	270,6
Haba grano verde	179	229	50	27,9
Maíz amiláceo	74	77	3	4,1
Maíz amarillo	49	95	46	93,9
Maíz choclo	293	299	6	2,0
Oca	19	57	38	200,0
Olluco	77	107	30	39,0
Papa	804	1 321	517	64,3
Quinua	498	572	74	14,9
Trigo	0	0	0	-
Yuca	0	75	75	-
Otros	142	180	38	26,8
CULTIVOS PERMANENTES	27	6	- 21	-77,8
Palto	0	0	0	-
Café	0	0	0	-
Otros	27	6	- 21	-77,8
Total	2 409	3 345	936	38,9

1/ Cifras preliminares.

2/ Corresponde al mes de agosto.

Fuente: Dirección regional de Agricultura de Ayacucho.

Elaboración: BCRP, Sucursal Huancayo. Departamento de Estudios Económicos.

1.2 Sector minería

- La producción minera creció 31,4 por ciento en agosto, debido a la mayor producción de metales preciosos como oro (57,2 por ciento) y plata (56,5 por ciento), además de cobre (52,9 por ciento). Del mismo modo, en el acumulado de enero a agosto, se registró una expansión de 38,9 por ciento, sustentado en la mayor producción de los metales antes mencionados a lo que se incluyó zinc. Es de mencionar que, dicho incremento obedece al ingreso a su fase de producción de la mina Inmaculada, hecho que contribuyó a la mayor extracción de metales preciosos.

- En términos de participación en el Valor Bruto de Producción (VBP) minero, en lo que va del año, destacó el oro con 51,4 por ciento, seguido de plata (24,7 por ciento) y zinc (20,5 por ciento).

CUADRO N° 4
AYACUCHO: SECTOR MINERÍA 1/
(Variación % real respecto a similar periodo del año anterior)

Mineral	Estructura Porcentual 2014 2/	Agosto				Enero - Agosto			
		2015	2016	Var.%	Contribución 3/	2015	2016	Var.%	Contribución 3/
Oro (Onzas troy)	47,7	21 145	33 238	57,2	25,0	156 116	260 542	66,9	28,6
Plata (Onzas troy)	25,0	638 441	999 159	56,5	13,3	5 019 734	7 000 403	39,5	9,7
Zinc (TMF)	22,3	4 134	3 399	- 17,8	-4,9	30 651	32 325	5,5	1,5
Plomo (TMF)	4,4	873	464	- 46,8	-2,2	7 025	5 064	-27,9	-1,4
Cobre (TMF)	0,6	32	49	52,9	0,3	220	449	104,1	0,5
SECTOR MINERÍA 2/	100,0							38,9	38,9

1/ Cifras preliminares.

2/ A precios de 2007.

3/ En base a la estructura porcentual de similar periodo de 2014.

Fuente: Ministerio de Energía y Minas.

Elaboración: BCRP, Sucursal Huancayo. Departamento de Estudios Económicos.

GRÁFICO N° 1
AYACUCHO: CRECIMIENTO DE LA PRODUCCIÓN MINERA
(Variación % real respecto a similar mes del año anterior)

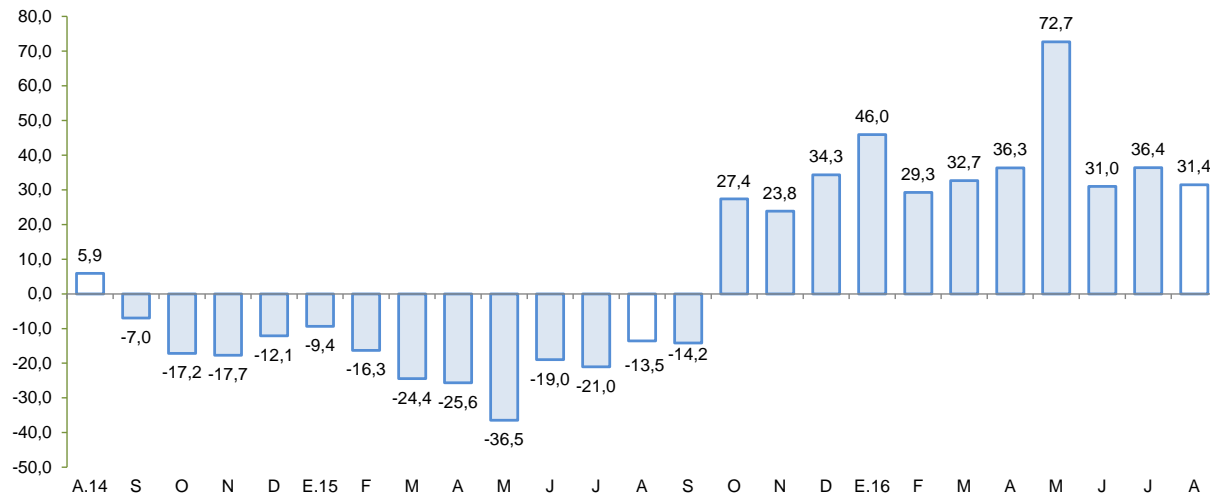

Fuente: MINEM.

Elaboración: BCRP - Sucursal Huancayo.

- El precio promedio del oro en agosto fue US\$/oz.tr. 1 340,0; mayor en 0,2 por ciento respecto del mes anterior. El incremento se sustentó en la depreciación del dólar frente a sus principales contrapartes y en las menores expectativas de alza de tasas de interés en Estados Unidos de América.

2. Otros indicadores sectoriales

2.1 Sector construcción

- En agosto, los despachos de cemento disminuyeron 9,1 por ciento frente a similar mes del año 2015, debido a la lentitud e incluso paralización en el avance de algunas obras ejecutadas por el Gobierno Regional como por algunas municipalidades, añadiéndose un efecto base, puesto que

algunas obras importantes a cargo del Gobierno Central prácticamente han sido culminadas. De igual forma, la contracción en lo que va del año (-7,0 por ciento) obedeció a la disminución de la inversión ejecutada en los tres niveles de gobierno.

GRÁFICO N° 2
AYACUCHO: CRECIMIENTO DEL SECTOR CONSTRUCCIÓN
 (Variación % real respecto a similar mes del año anterior)

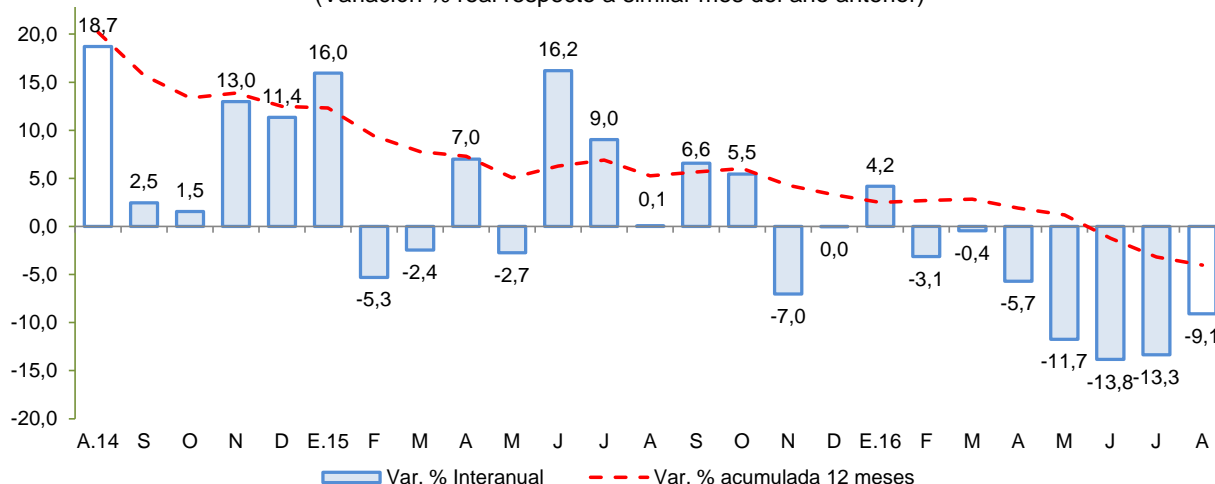

Fuente: UNACEM S.A.A.
 Elaboración: BCRP - Sucursal Huancayo.

2.2 Arribos a los establecimientos de hospedaje

- El número de arribos a los establecimientos de hospedaje (42,8 mil) en la región aumentó 55,8 por ciento en agosto de 2016, respecto a similar mes del año previo, por la mayor afluencia de visitantes nacionales (56,8 por ciento) y extranjeros (22,5 por ciento). Del mismo modo, los arribos acumulados entre enero y agosto crecieron en 38,4 por ciento, impulsado por los arribos nacionales (39,2 por ciento). Es de precisar que, más del 70 por ciento de las visitas se efectúan con fines de trabajo, siendo los principales destinos las provincias de Huamanga y Huanta.

GRÁFICO N° 3
AYACUCHO: CRECIMIENTO DE ARRIBOS A ESTABLECIMIENTOS DE HOSPEDAJE
 (Variación %)

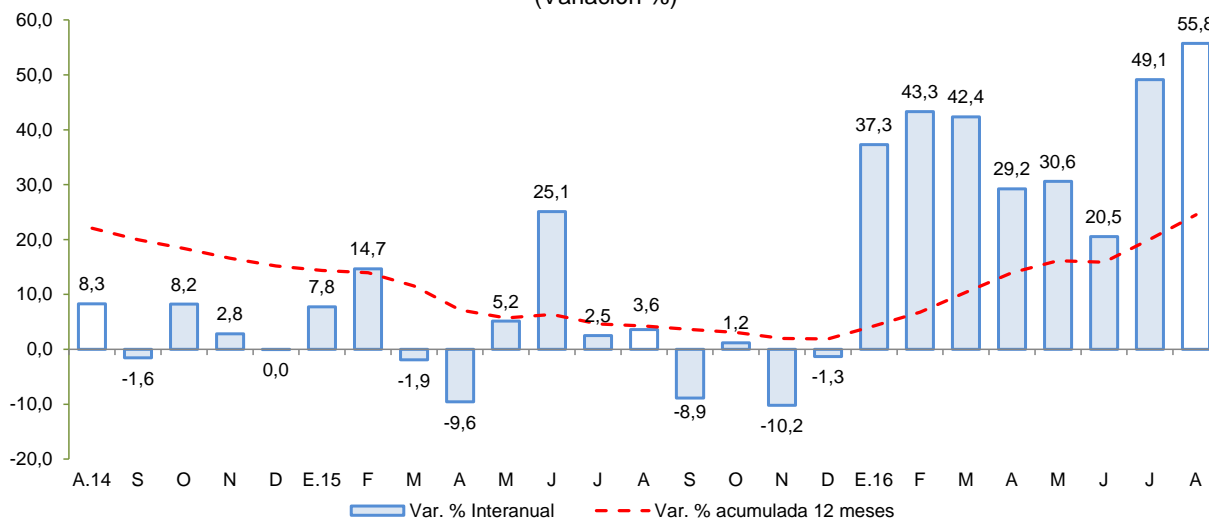

Fuente: MINCETUR
 Elaboración: BCRP - Sucursal Huancayo.

II. SECTOR EXTERNO

1. Exportaciones

- En agosto, el valor de las exportaciones totalizó US\$ 29,0 millones, mayor en 0,8 por ciento respecto a igual mes del año pasado, ante la expansión de las exportaciones no tradicionales (352,3 por ciento), puesto que cayeron la de productos tradicionales (-14,2 por ciento).

CUADRO Nº 5
AYACUCHO: EXPORTACIONES POR GRUPO DE PRODUCTOS 1/
(Valor FOB en millones de US\$)

TIPO	Estructura %	Agosto			Enero - Agosto		
		2015	2016	Var.%	2015	2016	Var.%
PRODUCTOS TRADICIONALES	90,0	27,6	23,7	-14,2	157,8	137,9	-12,6
Pesqueros	0,0	0,0	0,0	-	0,0	0,0	-
Agrícolas	0,3	0,0	0,0	-	0,1	0,1	-56,2
Mineros	89,7	27,6	23,7	-14,2	157,7	137,8	-12,6
PRODUCTOS NO TRADICIONALES	10,0	1,2	5,3	352,3	7,3	15,7	116,4
Agropecuarios	9,1	1,0	5,2	425,5	6,6	14,4	117,5
Maderas y papeles	0,0	0,0	0,0	-99,5	0,0	0,0	-
Metal - mecánico	0,0	0,0	0,0	-	0,0	0,0	-
Minería no metálica	0,0	0,0	0,0	-	0,0	0,0	-
Pesqueros	0,0	0,0	0,0	-	0,0	0,0	-
Químicos	0,1	0,0	0,0	-	0,1	0,1	-25,9
Sidero - metalúrgico	0,0	0,0	0,0	-	0,0	0,0	-
Textiles	0,6	0,1	0,1	-54,2	0,4	1,1	141,2
Otros	0,1	0,0	0,0	-11,4	0,1	0,2	80,0
OTROS 2/	0,0	0,0	0,0	-	0,0	0,0	-
TOTAL EXPORTACIONES	100,0	28,8	29,0	0,8	165,0	153,6	-6,9

1/ Cifras preliminares.

2/ Comprende la venta de combustibles y la reparación de bienes de capital.

Fuente: SUNAT.

Elaboración: BCRP - Sucursal Huancayo.

- En cuanto a las **exportaciones tradicionales**, la contracción obedeció a las menores ventas de productos mineros (-14,2 por ciento), principalmente por las nulas exportaciones de plata y zinc pese a las mayores ventas de oro (290,2 por ciento) a Suiza y Estados Unidos de América; y cobre (324,6 por ciento) con destino China. De otro lado, con relación a la parte **no tradicional**, la expansión de las exportaciones se sustentaron en las mayores ventas de productos agropecuarios (425,5 por ciento) por incremento de las ventas de cacao (523,5 por ciento) principalmente a Bélgica y Canadá, a lo que se sumó el incremento de las exportaciones de quinua (134,9 por ciento) a Países Bajos y Estados Unidos de América; además de tara (744,5 por ciento) a Brasil e India. De otro lado, en el periodo acumulado enero - agosto, las ventas acumularon US\$ 153,6 millones, menor en 6,9 por ciento con relación al año previo, por la contracción de las ventas de **productos tradicionales** (-12,6 por ciento) principalmente de productos mineros (-12,6 por ciento), por menores ventas de plata, plomo y zinc. En referencia a los **no tradicionales**, la expansión de 116,4 por ciento se explicó por las mayores ventas de productos agropecuarios (117,5 por ciento), en el que incidió el incremento de exportaciones de cacao (277,5 por ciento) a Bélgica y Canadá, observándose un total de 2 041 toneladas exportadas, además de 469 toneladas de palta por ventas a Inglaterra y Países Bajos. Adicionalmente, aumentaron las ventas de quinua (20,6 por ciento) como efecto de los mayores volúmenes exportados (mayor en 97,5 por ciento), no obstante a que cayeran los precios promedios de exportación (-40,5 por ciento) pasando de US\$ 4,2 a US\$ 2,6 el kilogramo. Al respecto, se acumularon entre enero y agosto un volumen exportado de 1 758 toneladas, siendo los principales destinos Canadá, Países Bajos y Estados Unidos de América.

- En cuanto a su composición, los **productos tradicionales** tuvieron una participación del 89,8 por ciento, nivel menor en 5,8 de punto porcentual a lo registrado en el periodo enero a agosto de 2015, ante la contracción de los **productos tradicionales mineros**.
- Por destinos, resaltaron en participación Suiza (47,4 por ciento), Estados Unidos de América (22,5 por ciento) y Canadá (11,1 por ciento). Por productos, la canasta exportadora estuvo conformada principalmente por oro (82,2 por ciento), cacao (4,3 por ciento), cobre (3,3 por ciento) y quinua (3,0 por ciento).

III. CRÉDITO Y DEPÓSITOS²

1. Créditos

- Los **créditos** en Ayacucho totalizaron S/ 1 120 millones en agosto, mayor en 1,2 por ciento respecto de julio pasado y en 9,7 por ciento con relación a similar mes de 2015. Respecto al mes anterior, influenciaron los mayores saldos de la Banca Múltiple (1,2 por ciento) y de las Instituciones No Bancarias (1,4 por ciento) como las Cajas Municipales (1,3 por ciento) y Cajas Rurales (3,3 por ciento). Con relación a agosto de 2015, el mayor saldo de Agrobanco (28,4 por ciento) obedeció al impulso de productos crediticos para capital de trabajo de campaña chica, como para compra de tractores y camiones; de forma similar se expandieron los saldos colocados por las Cajas Municipales (17,7 ciento) y de las Financieras (54,5 por ciento), sustentándose en préstamos de consumo y a microempresas; en tanto que la Banca Múltiple, mostró un incremento más moderado de 4,7 por ciento, luego de un efecto base por la absorción de la Financiera Edyficar por parte de Mi Banco.

CUADRO N° 6
AYACUCHO: CRÉDITO DIRECTO
(Saldos en millones de soles)

	Estructura %	Saldos en millones de soles con TCF 1/		Tasa de crecimiento (%)	
		Ago-16	Jul-16	Ago-16	Mes
Banco de la Nación	8,3	92	93	1,7	7,2
Agrobanco	4,4	50	50	-1,4	28,4
Banca Múltiple	47,7	528	534	1,2	4,7
Instituciones No Bancarias	39,5	437	443	1,4	15,0
Financieras	9,9	110	111	0,9	54,5
Cajas Municipales	25,9	287	291	1,3	17,7
Cajas Rurales	3,6	39	40	3,3	-38,4
Edpymes	0,1	1	1	0,0	31,5
Arrendamiento Financiero	0,0	0	0	-	-
TOTAL	100,0	1 107	1 120	1,2	9,7
Empresas	66,1	740	741	0,0	6,9
Personas	33,9	367	380	3,6	15,6
Consumo	28,1	302	315	4,3	16,0
Hipotecario	5,8	65	65	0,3	13,6
MN	96,6	1 069	1 082	1,2	12,5
ME	3,4	38	38	1,4	-35,5
ME (Mill. US\$)		11	11	1,4	-35,5

1/ TCF = Tipo de Cambio Fijo (S/ 3,41 por US\$)

Fuente: SBS y AFP.

Elaboración: BCRP, Sucursal Huancayo. Departamento de Estudios Económicos.

- Respecto al tipo de crédito, lo orientado a empresas (66,1 por ciento de participación), mostró un incremento de 6,9 por ciento con relación a agosto de 2015, por mayores créditos a la pequeña y micro empresa, en sectores como comercio y servicios. De otro lado, en el mismo lapso los

² Se presentan los saldos de los créditos y depósitos al cierre de operaciones de agosto de 2016. Cabe destacar que los saldos de las cuentas expresadas en moneda extranjera se valúan al tipo de cambio constante de diciembre de 2015 (S/ 3,41 por dólar), a fin de aislar el efecto de la valuación cambiaria sobre los saldos en dicha moneda.

créditos para personas crecieron en 15,6 por ciento, por mayores saldos de créditos de consumo (16,0 por ciento) a lo que se sumó el aumento de los créditos hipotecarios (13,6 por ciento).

GRÁFICO Nº 4
AYACUCHO: CRECIMIENTO DEL CREDITO DIRECTO
(Variación % respecto a similar mes del año anterior)

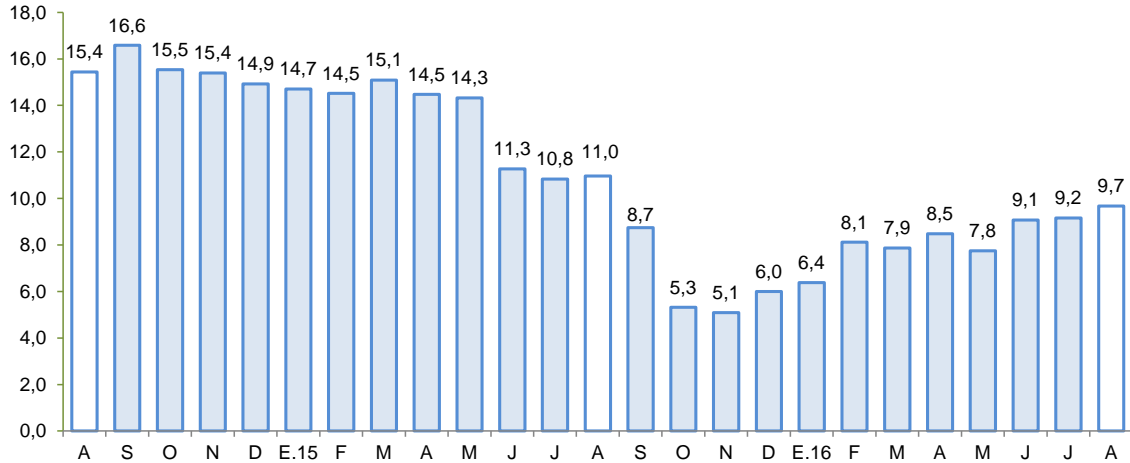

Fuente: SBS y AFP.

Elaboración: BCRP - Sucursal Huancayo.

- Por tipo de moneda, aumentaron respecto al mes pasado los de moneda nacional (1,2 por ciento) y extranjera (1,4 por ciento), mientras que en términos interanuales crecieron los saldos en moneda nacional (12,5 por ciento), no obstante disminuyeron en moneda extranjera (-35,5 por ciento). Es de precisar que, el ratio de dolarización disminuyó a 3,4 por ciento en agosto, menor en 2,4 de punto porcentual, en comparación a lo observado en agosto de 2015.
- Respecto a la morosidad en Ayacucho, al término de julio se situó en 4,9 por ciento, nivel mayor respecto a julio de 2015. Los mayores ratios se registraron en las Edpymes (7,6 por ciento) y en la Banca Múltiple (6,2 por ciento), principalmente en créditos a la micro y pequeña empresa.

GRÁFICO Nº 5
AYACUCHO: TASA DE MOROSIDAD 1/ 2/
(En porcentaje)

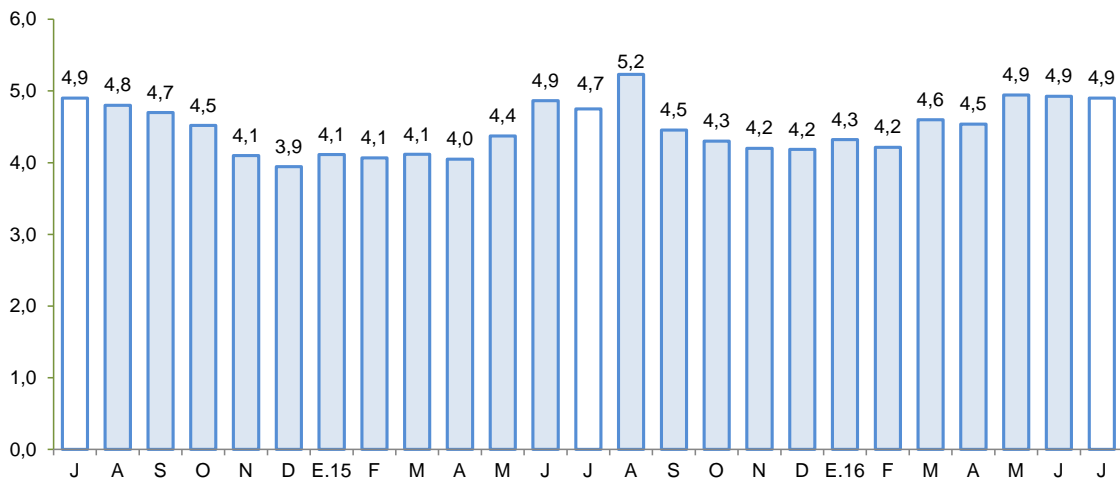

1/ Preliminar.

2/ Morosidad = (créditos vencidos + créditos en cobranza judicial) / colocaciones brutas.

Fuente: SBS y AFP.

Elaboración: BCRP - Sucursal Huancayo.



2. Depósitos

- Los **depósitos** registraron un saldo de S/ 989 millones, con un crecimiento de 11,6 por ciento respecto de julio pasado, explicado por los mayores saldos de las Financieras (137,3 por ciento). De otro lado, con relación a agosto de 2015, el incremento de 21,9 por ciento obedeció a la captación de fondos de la Banca Múltiple (26,4 por ciento), los que están ofreciendo mayores tasas de interés para captar en general fondos del público, a lo que se añade la campaña para atraer depósitos procedentes de los retiros por fondos previsionales de personas jubiladas, ofreciéndoles cuentas de depósitos a plazos más prolongados.
- Según tipo de depósito, en términos interanuales se registró crecimiento en las modalidades de ahorro y a plazo (29,4 y 42,3 por ciento, respectivamente). Con relación, a los depósitos de ahorros, estuvo explicado principalmente por las tasas de interés promocionales de la Banca Múltiple. De otro lado, por tipo de moneda, los depósitos en soles crecieron 25,8 por ciento interanual, en tanto que los de moneda extranjera cayeron en 5,7 por ciento.

CUADRO N° 7
AYACUCHO: DEPÓSITOS
(Saldos en millones de soles)

	Saldos en millones de soles con TCF 1/		Tasa de crecimiento (%)	
	Jul-16	Ago-16	Mes	12 Meses
Banco de la Nación	356	363	1,9	4,1
Banca Múltiple	366	392	7,1	26,4
Instituciones No Bancarias	164	234	42,4	52,9
Financieras	45	107	137,3	1 219,7
Cajas Municipales	118	125	6,3	25,7
Cajas Rurales	2	2	6,7	-96,2
TOTAL	886	989	11,6	21,9
Vista	292	308	5,3	2,2
Ahorro	421	453	7,8	29,4
A plazo	174	228	31,2	42,3
MN	800	894	11,7	25,8
ME	86	95	10,3	-5,7
ME (Mill. US\$)	25	28	10,3	-5,7

1/ TCF = Tipo de Cambio Fijo (S/ 3,41 por US\$)

Fuente: SBS y AFP.

Elaboración: BCRP, Sucursal Huancayo. Departamento de Estudios Económicos.

- La tasa de dolarización fue de 9,6 por ciento, menor en 2,8 de punto porcentual respecto de agosto de 2015, lo que se explica, por el menor interés del público por depositar en moneda extranjera, por la reciente apreciación observada en la moneda nacional.

GRÁFICO Nº 6
AYACUCHO: CRECIMIENTO DE LOS DEPÓSITOS
(Variación % respecto a similar periodo del año anterior)

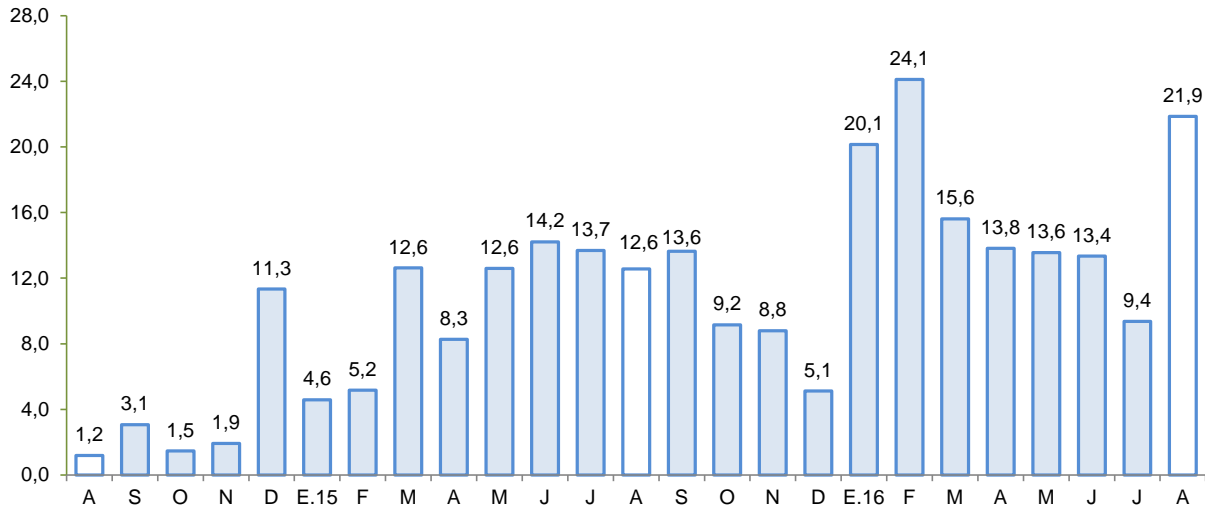

Fuente: SBS y AFP.
Elaboración: BCRP - Sucursal Huancayo.

IV. EJECUCIÓN DEL PRESUPUESTO DE GASTOS DEL GOBIERNO GENERAL

1. Ejecución del Presupuesto de Gastos Corrientes

- El gasto corriente no financiero aumentó 4,5 por ciento interanual en términos reales en agosto, debido principalmente a la expansión del gasto a nivel del Gobierno Central (4,4 por ciento) y Regional (3,1 por ciento). Por genérica de gasto, aumentaron los pagos por Compra de Bienes y Servicios (31,9 por ciento).

CUADRO Nº 8
AYACUCHO: EJECUCIÓN DEL PRESUPUESTO DE GASTOS CORRIENTES 1/ 2/
(Millones de soles)

	Agosto			Enero - Agosto		
	2 015	2 016	Var %real	2 015	2 016	Var %real
Gobierno Nacional	62,2	66,9	4,4	488,9	456,3	-10,1
Gobierno Regional	68,1	72,2	3,1	479,3	532,3	7,0
Gobiernos locales	15,7	18,0	11,1	110,3	125,4	9,6
Total	146,0	157,1	4,5	1 078,6	1 114,0	-0,5

1/ Información actualizada al 31 de agosto.

2/ Comprende el gasto en remuneraciones y en bienes y servicios.

Fuente: MEF

Elaboración: BCRP - Sucursal Huancayo.

- Entre enero y agosto, el gasto disminuyó en 0,5 por ciento en términos reales, explicado por la menor ejecución del Gobierno Central (-10,1 por ciento), lo cual no pudo ser contrarrestado por el incremento registrado por el Gobierno Regional (7,0 por ciento) y de los municipios (9,6 por ciento).

2. Ejecución del Presupuesto de Inversiones

- La inversión pública en Ayacucho correspondiente a los tres niveles de gobierno totalizó en agosto S/ 62,8 millones, menor en 45,5 por ciento respecto de agosto del año pasado. Al respecto, la contracción se observó en todos los niveles de gobierno.

CUADRO N° 9
AYACUCHO: EJECUCIÓN DEL PRESUPUESTO DE INVERSIONES 1/ 2/
(Millones de soles)

	Agosto			Enero - Agosto		
	2 015	2 016	Var %real	2 015	2 016	Var %real
Gobierno Nacional	51,4	20,2	-61,9	355,0	172,9	-53,1
Gobierno Regional	32,2	17,1	-48,4	296,9	162,2	-47,4
Gobiernos locales	28,3	25,5	-12,4	275,8	220,9	-22,8
Inversión Pública	112,0	62,8	-45,5	927,7	556,0	-42,2

1/ Información actualizada al 31 de agosto.

2/ Comprende la adquisición de activos no financieros.

Fuente: MEF

Elaboración: BCRP - Sucursal Huancayo.

- De otro lado, en el periodo de enero a agosto, la inversión pública sumó S/ 556,0 millones, menor en 42,2 por ciento respecto al año previo, ante la disminución observada a nivel del Gobierno Nacional (-53,1 por ciento), Regional (-47,4 por ciento) y Local (-22,8 por ciento).
- En lo que va del año la inversión se orientó principalmente a Transporte, Salud, Educación y Agropecuario, los que en conjunto representaron el 76,4 por ciento del total. Por nivel de gobierno, el mayor desembolso en inversiones fue realizado por los gobiernos locales con una participación de 39,7 por ciento de participación.

GRÁFICO N° 7
AYACUCHO: CRECIMIENTO DE LA EJECUCIÓN DEL PRESUPUESTO DE INVERSIONES
(Variación % real)

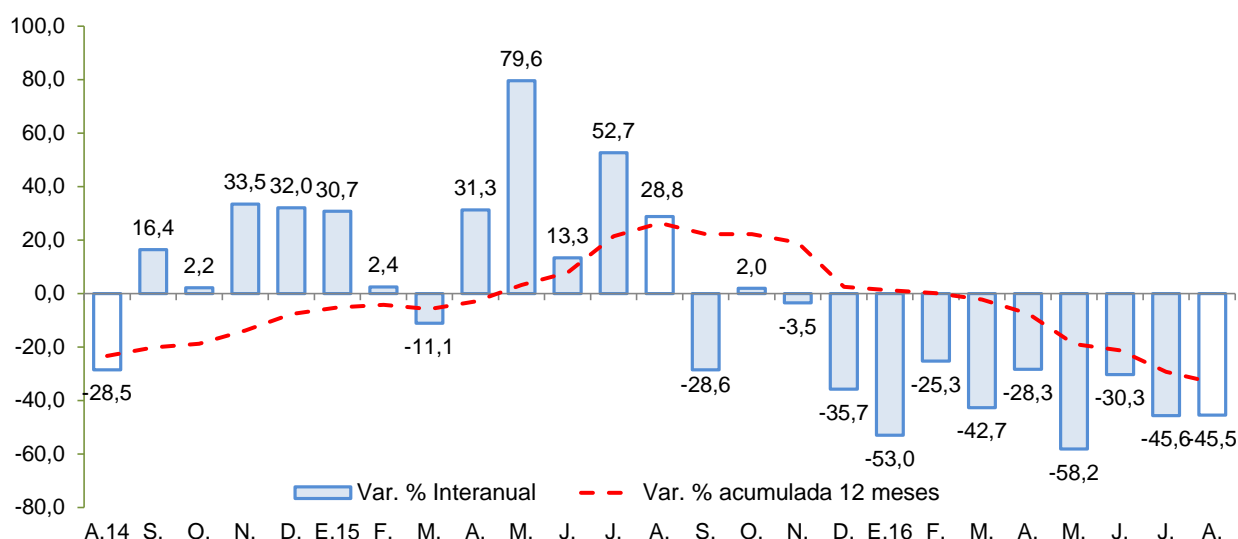

Fuente: MEF.

Elaboración: BCRP - Sucursal Huancayo.

Entre los principales proyectos que se vienen ejecutando el 2016 destacan:

- Mejoramiento de la capacidad resolutive del Hospital Miguel Ángel Mariscal Llerena con un PIM de S/ 136,1 millones para el 2016 a cargo del Gobierno Regional de Ayacucho.
- Rehabilitación y mejoramiento de la carretera Quinua – San Francisco de una longitud de 145 Km, cuyo costo total asciende a S/ 758,8 millones. La obra se encuentra a cargo del Ministerio de Transportes y Comunicaciones, y considera un presupuesto para el 2016 de S/ 56,1 millones.
- Instalación del servicio de agua del sistema de riego Huaccme, en los distritos de Colta y Oyolo, provincia de Paucar del Sara Sara, con un PIM de S/ 36,1 millones.
- Rehabilitación y mejoramiento de la carretera abra Toccto - Vilcashuaman, tramo: Condorcocha – Vilcashuaman con un PIM de S/ 32,5 millones.
- Implementación del sistema de agua potable, sistema de alcantarillado y tratamiento de aguas residuales de las localidades de Huaschahura, Mollepata y anexos, con un PIM para el 2016 de S/ 14,1 millones.

V. ANEXOS



ANEXO 1

AYACUCHO: PRODUCCIÓN AGROPECUARIA 1/
(En toneladas)

PRODUCTOS	2015					2016								PRODUCTOS
	AGO	SET	OCT	NOV	DIC	ENE	FEB	MAR	ABR	MAY	JUN	JUL	AGO	
TOTAL AGRÍCOLA	32 580	28 999	30 543	27 248	37 095	38 067	53 525	67 649	108 104	225 466	137 756	56 541	24 244	TOTAL AGRÍCOLA
Ajo	55	40	0	0	88	0	35	72	121	173	878	355	0	Ajo
Alfalfa	14 828	15 408	17 029	18 606	20 009	18 483	20 071	20 608	19 998	18 767	17 282	15 664	14 911	Alfalfa
Arroz cáscara	0	0	0	0	0	20	107	55	0	0	0	0	0	Arroz cáscara
Arveja grano seco	85	9	0	0	0	0	0	23	259	1 881	1 089	358	61	Arveja grano seco
Arveja grano verde	122	176	63	58	181	357	758	697	548	250	105	125	146	Arveja grano verde
Cacao	521	247	16	0	0	0	0	201	464	1 677	1 527	862	410	Cacao
Café	226	49	0	0	0	0	0	98	355	1 146	971	563	269	Café
Cebada grano	823	27	0	60	119	0	0	0	48	4 189	5 352	2 307	412	Cebada grano
Cebolla	72	58	36	38	52	296	547	498	543	579	531	268	115	Cebolla
Frijol grano seco	100	60	3	0	17	0	3	30	261	985	576	190	39	Frijol grano seco
Haba grano seco	66	0	0	0	3	0	0	30	489	2 546	2 717	412	3	Haba grano seco
Haba grano verde	23	5	245	256	262	144	842	1 160	873	275	134	26	65	Haba grano verde
Maíz amarillo duro	0	0	0	0	89	666	463	134	131	305	127	22	0	Maíz amarillo duro
Maíz amiláceo	293	24	4	0	0	0	0	31	1 229	7 673	7 159	960	47	Maíz amiláceo
Maíz choclo	0	0	0	0	512	1 209	2 342	2 910	1 990	245	12	36	57	Maíz choclo
Mashua	0	0	0	0	0	0	0	0	223	2 152	1 048	554	0	Mashua
Melocotón	110	0	5	8	64	377	737	870	421	135	0	0	0	Melocotón
Naranja	305	123	69	26	27	22	58	307	335	690	464	434	118	Naranja
Oca	0	0	0	0	0	0	0	0	399	3 219	744	508	0	Oca
Olluco	0	0	0	0	0	79	143	96	1 219	5 342	4 136	1 160	4	Olluco
Palta	281	248	196	302	367	391	556	710	569	651	400	350	207	Palta
Papa	533	16	1 598	1 074	3 063	4 999	10 789	20 302	53 868	131 615	60 226	14 445	25	Papa
Papaya	93	62	52	82	105	64	61	92	112	105	92	86	82	Papaya
Piña	86	92	107	132	248	184	166	87	166	111	186	164	111	Piña
Plátano	99	92	68	135	267	143	130	131	178	134	220	190	106	Plátano
Quinua	4	0	6	16	113	592	372	232	1 651	6 846	5 633	1 150	2	Quinua
Trigo	129	0	12	93	91	1	0	1	3	1 161	4 934	2 998	267	Trigo
Tomate	113	76	40	101	19	92	153	207	110	202	159	96	56	Tomate
Tuna	86	62	104	424	2 225	2 042	4 027	4 013	5 112	515	405	166	215	Tuna
Yuca	1 051	846	961	1 278	1 457	574	482	391	479	417	444	412	416	Yuca
Zapallo	20	0	0	0	0	0	24	120	58	115	65	0	36	Zapallo
TOTAL PECUARIO	4 320	3 146	2 217	2 241	2 739	3 164	5 415	10 079	10 718	8 459	6 620	5 583	4 236	TOTAL PECUARIO
Carne 2/	1 705	1 387	1 243	1 385	1 710	1 051	1 362	1 700	1 878	1 809	1 642	1 796	1 714	Carne 2/
Carne de ovino 2/	169	142	124	153	174	114	135	167	194	200	181	187	159	Carne de ovino 2/
Carne de porcino 2/	204	173	146	171	199	138	181	234	224	221	194	239	205	Carne de porcino 2/
Carne de vacuno 2/	1 107	882	799	859	1 087	653	869	1 096	1 205	1 152	1 033	1 132	1 132	Carne de vacuno 2/
Leche de vacuno	2 536	1 696	912	766	927	2 020	3 963	8 160	8 666	6 530	4 882	3 703	2 438	Leche de vacuno

1/ Información preliminar.

2/ Peso neto.

Fuente: MINAGRI

Elaboración: BCRP - Sucursal Huancayo.



ANEXO 2

**AYACUCHO: SUPERFICIE SEMBRADA 1/
(En hectáreas)**

CULTIVO	2015-2016												2016-2017	CULTIVO
	AGO	SET	OCT	NOV	DIC	ENE	FEB	MAR	ABR	MAY	JUN	JUL	AGO	
Ajo	7	42	135	75	77	1	0	18	0	0	0	1	1	Ajo
Arroz cáscara	9	47	18	0	0	0	0	0	0	0	0	0	0	Arroz cáscara
Arveja grano seco	1	80	657	1 623	1 633	488	49	2	8	3	0	0	0	Arveja grano seco
Arveja grano verde	217	499	390	162	66	25	7	36	34	39	8	12	264	Arveja grano verde
Cacao	10	31	6	0	155	242	0	0	0	0	0	0	0	Cacao
Café	0	11	0	0	11	0	0	0	0	0	0	0	0	Café
Cebada grano	0	32	400	2 164	7 779	1 824	577	318	0	6	0	2	0	Cebada grano
Cebolla	30	92	96	100	43	12	6	2	8	15	7	6	32	Cebolla
Frijol grano seco	12	29	277	838	634	176	2	66	11	5	0	0	0	Frijol grano seco
Haba grano seco	17	868	2 277	2 807	947	66	0	19	0	0	0	3	63	Haba grano seco
Haba grano verde	179	562	482	194	16	4	0	95	8	9	3	13	229	Haba grano verde
Maíz amarillo duro	49	310	230	96	89	29	0	0	0	0	0	0	95	Maíz amarillo duro
Maíz amiláceo	74	2 314	6 331	7 680	2 645	188	29	0	0	0	0	0	77	Maíz amiláceo
Maíz choclo	293	579	498	204	12	4	13	2	0	0	11	107	299	Maíz choclo
Oca	19	213	442	340	92	0	0	0	0	0	0	0	57	Oca
Olluco	77	460	1 057	771	517	2	0	0	0	10	0	0	107	Olluco
Palto	0	0	0	0	0	45	0	20	0	18	0	0	0	Palto
Papa	804	1 980	6 365	8 313	3 637	314	0	20	0	47	59	126	1 321	Papa
Quinoa	498	467	2 181	5 871	2 857	738	12	49	73	34	98	19	572	Quinoa
Tomate	0	0	0	0	0	0	0	0	0	0	0	0	7	Tomate
Trigo	0	0	0	0	0	0	0	0	0	0	0	0	0	Trigo
Yuca	0	0	0	0	0	0	0	0	0	0	0	0	75	Yuca
Zanahoria	23	250	159	21	6	0	4	3	0	4	0	0	27	Zanahoria
Zapallo	18	31	28	42	30	20	8	3	3	3	3	11	8	Zapallo

1/ Cifras preliminares.

Fuente: DIA - Ayacucho

Elaboración: BCRP - Sucursal Huancayo.



ANEXO 3

AYACUCHO: PRODUCCIÓN MINERA 1/

PRODUCTOS	2015					2016								PRODUCTOS
	AGO	SET	OCT	NOV	DIC	ENE	FEB	MAR	ABR	MAY	JUN	JUL	AGO	
MINERÍA METÁLICA														MINERÍA METÁLICA
Zinc (TMF)	4 134	4 153	4 404	4 740	4 435	4 314	3 984	4 286	4 339	4 430	4 011	3 562	3 399	Zinc (TMF)
Cobre (TMF)	32	42	31	49	46	66	43	48	58	54	68	64	49	Cobre (TMF)
Plata (KGG)	19 858	16 796	26 277	23 489	31 306	22 973	22 386	24 986	24 546	31 206	29 612	30 951	31 077	Plata (KGG)
Plomo (TMF)	873	904	729	872	887	703	790	769	675	611	500	552	464	Plomo (TMF)
Oro (KGG)	658	641	1 162	1 050	1 226	1 178	855	922	1 003	1 085	1 020	1 008	1 034	Oro (KGG)

1/ Cifras preliminares

Fuente: MINEM.

Elaboración: BCRP, Sucursal Huancayo. Departamento de Estudios Económicos.



ANEXO 4

**AYACUCHO: EXPORTACIONES POR GRUPO DE PRODUCTO 1/
(Millones de US\$ FOB)**

TIPO	2015					2016 1/								TIPO
	AGO	SET	OCT	NOV	DIC	ENE	FEB	MAR	ABR	MAY	JUN	JUL	AGO	
PRODUCTOS TRADICIONALES	27,6	23,7	11,2	12,1	14,7	9,2	9,2	24,5	13,8	31,1	9,8	16,6	23,7	PRODUCTOS TRADICIONALES
Pesqueros	0,0	0,0	0,0	0,0	0,0	0,0	0,0	0,0	0,0	0,0	0,0	0,0	0,0	Pesqueros
Agrícolas	0,0	0,0	0,0	0,1	0,0	0,1	0,0	0,0	0,0	0,0	0,0	0,0	0,0	Agrícolas
Míneros	27,6	23,7	11,2	12,1	14,7	9,1	9,2	24,5	13,8	31,1	9,8	16,6	23,7	Míneros
PRODUCTOS NO TRADICIONALES	1,2	1,8	1,0	1,2	1,5	0,6	0,8	1,2	1,3	2,2	1,8	2,3	5,3	PRODUCTOS NO TRADICIONALES
Agropecuarios	1,0	1,4	0,9	1,1	1,4	0,5	0,8	1,2	1,2	1,8	1,7	2,0	5,2	Agropecuarios
Maderas y papeles, y sus manufacturas	0,0	0,0	0,0	0,0	0,0	0,0	0,0	0,0	0,0	0,0	0,0	0,0	0,0	Maderas y papeles, y sus manufacturas
Metal - mecánico	0,0	0,0	0,0	0,0	0,0	0,0	0,0	0,0	0,0	0,0	0,0	0,0	0,0	Metal - mecánico
Minería no metálica	0,0	0,0	0,0	0,0	0,0	0,0	0,0	0,0	0,0	0,0	0,0	0,0	0,0	Minería no metálica
Pesqueros	0,0	0,0	0,0	0,0	0,0	0,0	0,0	0,0	0,0	0,0	0,0	0,0	0,0	Pesqueros
Químicos	0,0	0,0	0,0	0,0	0,0	0,0	0,0	0,0	0,0	0,0	0,0	0,0	0,0	Químicos
Sidero - metalúrgico	0,0	0,0	0,0	0,0	0,0	0,0	0,0	0,0	0,0	0,0	0,0	0,0	0,0	Sidero - metalúrgico
Textiles	0,1	0,4	0,1	0,0	0,0	0,1	0,0	0,0	0,1	0,4	0,1	0,2	0,1	Textiles
Otros	0,0	0,0	0,0	0,0	0,0	0,0	0,0	0,0	0,0	0,0	0,0	0,1	0,0	Otros
OTROS	0,0	0,0	0,0	0,0	0,0	0,0	0,0	0,0	0,0	0,0	0,0	0,0	0,0	OTROS
TOTAL EXPORTACIONES	28,8	25,5	12,2	13,3	16,2	9,8	10,0	25,8	15,1	33,4	11,6	18,9	29,0	TOTAL EXPORTACIONES

1/ Cifras Preliminares.

Fuente: SUNAT.

Elaboración: BCRP - Sucursal Huancayo.



ANEXO 5

AYACUCHO: INGRESOS CORRIENTES DEL GOBIERNO CENTRAL
(Millones de soles)

	2015					2016								
	AGO	SET	OCT	NOV	DIC	ENE	FEB	MAR	ABR	MAY	JUN	JUL	AGO	
I. INGRESOS TRIBUTARIOS	9,8	9,3	9,6	8,7	9,4	13,6	8,0	9,4	10,4	8,5	9,1	8,4	9,1	I. INGRESOS TRIBUTARIOS
1). Impuesto a la Renta	4,6	4,8	4,5	4,3	4,6	6,6	3,7	5,4	5,9	4,3	4,3	4,2	4,6	1). Impuesto a la Renta
Personas Naturales	1,2	1,6	1,2	1,3	1,2	2,1	1,2	1,3	1,4	1,3	1,4	1,3	1,4	Personas Naturales
Personas Jurídicas	2,9	2,8	2,9	2,9	3,2	4,5	2,5	3,0	2,6	2,5	2,6	2,7	3,0	Personas Jurídicas
Regularización	0,4	0,3	0,3	0,1	0,2	0,1	0,1	1,1	1,9	0,5	0,2	0,2	0,2	Regularización
2). Impuesto a las Importaciones	0,0	0,0	0,0	0,0	0,0	0,0	0,0	0,0	0,0	0,0	0,0	0,0	0,0	2). Impuesto a las Importaciones
3). Impuesto General a las Ventas (IGV)	4,3	3,6	4,2	3,4	3,7	6,0	3,5	3,0	3,2	3,2	3,6	3,4	3,5	3). Impuesto General a las Ventas (IGV)
Operaciones Internas	4,3	3,6	4,2	3,4	3,7	6,0	3,5	3,0	3,2	3,2	3,6	3,4	3,5	Operaciones Internas
Operaciones Externas	0,0	0,0	0,0	0,0	0,0	0,0	0,0	0,0	0,0	0,0	0,0	0,0	0,0	Operaciones Externas
4. Impuesto Selectivo al Consumo (ISC)	0,0	0,0	0,0	0,0	0,0	0,0	0,0	0,0	0,0	0,0	0,0	0,0	0,0	4. Impuesto Selectivo al Consumo (ISC)
5). Otros Ingresos Tributarios	1,0	0,9	0,9	0,9	1,1	1,0	0,7	1,0	1,4	1,0	1,2	0,8	1,1	5). Otros Ingresos Tributarios
II. INGRESOS NO TRIBUTARIOS	0,7	0,6	1,0	0,9	1,1	1,1	0,5	1,4	0,5	0,4	0,7	0,5	0,8	II. INGRESOS NO TRIBUTARIOS
TOTAL INGRESOS (I+II)	10,5	9,9	10,6	9,6	10,5	14,7	8,5	10,8	10,9	8,8	9,8	8,9	9,9	TOTAL INGRESOS (I+II)

Fuente: SUNAT

Elaboración: BCRP - Sucursal Huancayo.



ANEXO 6

AYACUCHO: EJECUCIÓN DEL PRESUPUESTO DE GASTOS DEL GOBIERNO NACIONAL 1/
(Millones de soles)

	2015					2016								
	AGO	SET	OCT	NOV	DIC	ENE	FEB	MAR	ABR	MAY	JUN	JUL	AGO	
GASTOS NO FINANCIEROS	124,4	90,8	156,5	111,9	168,5	34,1	97,7	60,1	109,9	61,6	95,7	105,4	90,8	GASTOS NO FINANCIEROS
a. GASTOS CORRIENTES	62,2	52,5	76,4	59,2	76,7	33,3	85,1	42,8	50,2	42,9	61,2	74,0	66,9	a. GASTOS CORRIENTES
1. Personal y obligaciones sociales	17,0	16,5	16,2	15,3	20,4	17,8	15,6	15,0	15,2	14,8	16,6	18,7	16,0	1. Personal y obligaciones sociales
2. Pensiones y prestaciones sociales	1,3	1,5	1,8	1,6	2,5	1,6	1,7	1,5	1,9	1,6	1,7	2,6	1,7	2. Pensiones y prestaciones sociales
3. Bienes y servicios	20,9	21,9	34,6	32,6	36,4	11,1	43,3	20,9	12,2	13,6	17,5	24,9	35,0	3. Bienes y servicios
4. Donaciones y transferencias 2/	0,0	0,0	0,0	0,0	-61,5	0,0	0,0	0,0	0,0	0,0	0,0	1,8	0,0	4. Donaciones y transferencias 2/
5. Otros gastos	23,0	12,6	23,8	9,8	78,9	2,8	24,6	5,4	20,9	12,9	25,3	26,0	14,1	5. Otros gastos
b. GASTOS DE CAPITAL	62,1	38,2	80,1	52,7	91,8	0,8	12,6	17,3	59,7	18,7	34,6	31,3	24,0	b. GASTOS DE CAPITAL
1. Adquisición de activos no financieros	51,4	35,9	67,4	52,2	55,3	0,8	12,4	15,9	59,1	15,5	20,5	28,5	20,2	1. Adquisición de activos no financieros
2. Donaciones y transferencias 2/	1,5	0,0	0,6	0,5	-6,1	0,0	0,2	0,1	0,1	0,1	0,0	0,0	2,1	2. Donaciones y transferencias 2/
3. Otros gastos de capital	9,2	2,3	12,1	0,0	42,7	0,0	0,0	1,2	0,5	3,1	14,1	2,9	1,8	3. Otros gastos de capital

1/ Información actualizada al 31 de agosto de 2016

2/ Neto de transferencias intergubernamentales.

Fuente: MEF

Elaboración: BCRP - Sucursal Huancayo.



ANEXO 7

AYACUCHO: EJECUCIÓN DEL PRESUPUESTO DE GASTOS DEL GOBIERNO REGIONAL 1/
(Millones de soles)

	2015					2016								
	AGO	SET	OCT	NOV	DIC	ENE	FEB	MAR	ABR	MAY	JUN	JUL	AGO	
GASTOS NO FINANCIEROS	100,3	94,1	90,1	94,6	193,5	76,8	65,1	74,8	91,7	86,6	92,6	121,0	89,4	GASTOS NO FINANCIEROS
a. GASTOS CORRIENTES	68,1	71,1	68,6	74,2	129,5	67,9	53,0	61,4	63,5	64,0	69,4	80,8	72,2	a. GASTOS CORRIENTES
1. Personal y obligaciones sociales	46,5	45,4	46,0	51,8	79,0	58,8	42,1	43,6	45,9	44,2	47,0	56,4	47,6	1. Personal y obligaciones sociales
2. Pensiones y prestaciones sociales	3,8	3,8	3,9	4,1	5,9	5,1	3,8	3,8	4,1	3,9	3,9	5,0	4,0	2. Pensiones y prestaciones sociales
3. Bienes y servicios	17,1	21,9	18,7	18,2	43,5	3,9	7,0	13,8	13,4	14,5	18,2	19,3	18,6	3. Bienes y servicios
4. Donaciones y transferencias	0,0	0,0	0,0	0,0	0,0	0,0	0,0	0,0	0,0	0,0	0,0	0,0	0,1	4. Donaciones y transferencias
5. Otros gastos	0,7	0,1	0,1	0,1	1,1	0,0	0,1	0,3	0,1	1,3	0,2	0,0	2,0	5. Otros gastos
b. GASTOS DE CAPITAL	32,2	23,0	21,4	20,4	64,0	8,9	12,1	13,3	28,2	22,6	23,3	40,2	17,1	b. GASTOS DE CAPITAL
1. Adquisición de activos no financieros	32,2	22,5	20,6	21,0	63,5	8,9	12,1	13,3	28,2	22,6	20,1	39,8	17,1	1. Adquisición de activos no financieros
2. Donaciones y transferencias	0,0	0,5	0,8	-0,6	0,5	0,0	0,0	0,0	0,0	0,0	3,2	0,4	0,0	2. Donaciones y transferencias
3. Otros gastos de capital	0,0	0,0	0,0	0,0	0,0	0,0	0,0	0,0	0,0	0,0	0,0	0,0	0,0	3. Otros gastos de capital

1/ Información actualizada al 31 de agosto de 2016

Fuente: MEF

Elaboración: BCRP - Sucursal Huancayo.

ANEXO 8

AYACUCHO: EJECUCIÓN DEL PRESUPUESTO DE GASTOS DE LOS GOBIERNOS LOCALES 1/
(Millones de soles)

	2015					2016								
	AGO	SET	OCT	NOV	DIC	ENE	FEB	MAR	ABR	MAY	JUN	JUL	AGO	
GASTOS NO FINANCIEROS	44,5	46,6	71,3	67,7	164,2	8,4	35,0	57,6	41,4	58,5	49,5	54,9	44,2	GASTOS NO FINANCIEROS
a. GASTOS CORRIENTES	15,7	16,4	18,8	14,7	34,1	6,2	13,8	18,1	15,1	17,5	17,2	19,6	18,0	a. GASTOS CORRIENTES
1. Personal y obligaciones sociales	3,4	3,2	3,4	3,3	4,3	2,9	3,5	3,9	3,1	3,5	3,3	3,9	3,4	1. Personal y obligaciones sociales
2. Pensiones y prestaciones sociales	1,3	1,7	1,6	1,5	3,5	0,2	0,2	0,5	0,9	1,7	1,4	1,8	1,5	2. Pensiones y prestaciones sociales
3. Bienes y servicios	9,6	9,7	10,6	9,0	24,9	2,9	9,8	13,1	10,7	11,2	12,3	12,9	10,8	3. Bienes y servicios
4. Donaciones y transferencias	1,4	1,8	3,1	0,8	1,2	0,1	0,2	0,3	0,3	1,0	0,0	0,9	2,0	4. Donaciones y transferencias
5. Otros gastos	0,1	0,1	0,1	0,1	0,1	0,1	0,1	0,3	0,2	0,1	0,1	0,2	0,1	5. Otros gastos
b. GASTOS DE CAPITAL	28,8	30,2	52,5	53,0	130,1	2,2	21,2	39,4	26,3	41,0	32,4	35,2	26,2	b. GASTOS DE CAPITAL
1. Adquisición de activos no financieros	28,3	30,2	52,5	52,8	130,1	2,2	21,2	39,4	26,3	40,9	30,9	34,4	25,5	1. Adquisición de activos no financieros
2. Donaciones y transferencias	0,5	0,0	0,0	0,3	0,0	0,0	0,0	0,0	0,0	0,1	1,4	0,8	0,7	2. Donaciones y transferencias
3. Otros gastos de capital	0,0	0,0	0,0	0,0	0,0	0,0	0,0	0,0	0,0	0,0	0,0	0,0	0,0	3. Otros gastos de capital

1/ Información actualizada al 31 de agosto de 2016

Fuente: MEF

Elaboración: BCRP - Sucursal Huancayo.

ANEXO 9

AYACUCHO: MOROSIDAD
(En porcentajes)

	2015						2016							
	JUL	AGO	SET	OCT	NOV	DIC	ENE	FEB	MAR	ABR	MAY	JUN	JUL	
I. BANCA MÚLTIPLE	6,0	7,0	5,4	4,8	4,7	5,1	5,2	4,8	5,6	5,4	6,2	6,2	6,2	I. BANCA MÚLTIPLE
II. INSTITUCIONES NO BANCARIAS														II. INSTITUCIONES NO BANCARIAS
Empresas Financieras	3,5	3,6	3,5	3,6	3,7	3,3	3,4	3,8	3,8	3,9	3,9	3,9	3,5	Empresas Financieras
Cajas Municipales	4,9	4,8	4,8	5,0	4,7	4,4	4,7	4,7	4,8	4,9	4,9	4,7	4,9	Cajas Municipales
Cajas Rurales	3,6	3,9	4,2	4,8	4,5	4,3	3,6	3,9	3,9	3,5	3,6	4,3	4,5	Cajas Rurales
Edpymes	13,5	14,3	11,9	8,7	7,6	8,5	7,6	5,5	8,1	7,2	12,7	8,9	7,6	Edpymes
III. ENTIDADES ESTATALES														III. ENTIDADES ESTATALES
Banco de la Nación 1/	1,8	1,8	1,9	1,8	1,9	1,8	1,8	1,8	1,9	1,9	2,0	2,0	2,0	Banco de la Nación 1/
Agrobanco 2/	0,8	0,8	0,5	0,4	0,4	0,5	0,5	0,5	0,4	1,0	0,4	0,5	0,5	Agrobanco 2/
Total	4,7	5,2	4,5	4,3	4,2	4,2	4,3	4,2	4,6	4,5	4,9	4,9	4,9	Total

1/ Sólo considera los créditos de consumo e hipotecario

2/ No considera los créditos a las demás empresas del sector.

Fuente: SBS y AFP.

Elaboración: BCRP - Sucursal Huancayo.

