

**BANCO CENTRAL DE RESERVA DEL PERÚ**  
SUCURSAL HUANCAYO



**AYACUCHO: Síntesis de Actividad Económica**  
**Julio 2016<sup>1</sup>**

**Departamento de Estudios Económicos**

*El Banco Central de Reserva del Perú (BCRP) ha considerado presentar un conjunto de indicadores sectoriales de actividad económica con la finalidad de poder realizar el seguimiento del desempeño de la economía departamental. Para el sector real, se ha utilizado el Valor Bruto de Producción a precios del año 2007 para los sectores disponibles. Cabe señalar que a partir de enero de 2014, el Instituto Nacional de Estadística (INEI) ha realizado el cambio de año base (de 1994 a 2007) para la construcción del Producto Bruto Interno (PBI) nacional, estando en elaboración la desagregación departamental. En la medida que se publique referida información, el BCRP volvería a elaborar para cada departamento un indicador agregado de actividad económica.*

## ÍNDICE

	<i>Página</i>
<b>RESUMEN EJECUTIVO .....</b>	<b>3</b>
<b>I. ACTIVIDAD PRODUCTIVA.....</b>	<b>5</b>
1. Actividad primaria.....	5
1.1 Sector agropecuario.....	5
1.2 Sector minería.....	7
2. Otros indicadores sectoriales.....	8
2.1 Sector construcción.....	8
2.2 Arribos a los establecimientos de hospedaje.....	8
<b>II. SECTOR EXTERNO.....</b>	<b>9</b>
1. Exportaciones.....	9
<b>III. CRÉDITO Y DEPÓSITOS.....</b>	<b>10</b>
1. Créditos.....	10
2. Depósitos.....	12
<b>IV. EJECUCIÓN DEL PRESUPUESTO DE GASTOS DEL GOBIERNO GENERAL.....</b>	<b>14</b>
1. Ejecución del presupuesto de Gastos Corrientes.....	14
2. Ejecución del presupuesto de Inversiones.....	14
<b>V. ANEXOS.....</b>	<b>16</b>



## RESUMEN EJECUTIVO

---

### Principales hechos de importancia

- En el séptimo mes del año, el sector primario mostró resultados mixtos al expandirse el sector minero en 36,4 por ciento; pero contraerse el sector agropecuario en 14,0 por ciento. Similar comportamiento se observó en lo que va del año, al observarse un crecimiento en el sector minero (40,0 por ciento), pero una contracción del agropecuario (-4,5 por ciento).
- En cuanto a los otros indicadores de actividad económica en la región, destacó el crecimiento en julio de los arribos a establecimientos de hospedaje (49,1 por ciento) y del crédito directo total (9,2 por ciento); mientras que registraron comportamiento negativo los despachos de cemento (-13,3 por ciento) y la ejecución de la inversión pública (-45,6 por ciento).

### Actividad primaria

- El **sector agropecuario** cayó en 14,0 por ciento en julio, debido a la menor producción agrícola (-18,9 por ciento) en cultivos como papa (-35,7 por ciento), cebada grano (-48,8 por ciento) y arveja grano seco (-27,7 por ciento), a lo que se agregó la disminución de la parte pecuaria (-5,7 por ciento) por menor producción de leche de vacuno (-6,5 por ciento) y carne de vacuno (-8,8 por ciento). En lo que va del año, el sector se contrajo en 4,5 por ciento por la menor producción agrícola (-6,9 por ciento).
- La **actividad minera** se expandió 36,4 por ciento en julio, debido a la mayor producción de oro (70,3 por ciento) y plata (56,9 por ciento). De igual modo, en lo que va del año se observó un crecimiento de 40,0 por ciento, también sustentado en la mayor extracción de metales preciosos, por parte de la mina Inmaculada, debido a un efecto base, toda vez que ingresó a su fase de producción en el último trimestre de 2015.

### Otros indicadores de actividad económica

- Los **despachos de cemento** disminuyeron 13,3 por ciento debido a la lentitud e incluso paralización de algunas obras ejecutadas por el Gobierno Regional y de los municipios.
- Los **arribos a los establecimientos de hospedaje** aumentaron en julio en 49,1 por ciento, respecto a similar mes del año previo, por la mayor afluencia de turistas nacionales (49,2 por ciento) y extranjeros (47,4 por ciento).
- El **crédito directo total** en la región (S/ 1 107 millones) creció en 9,2 por ciento, en términos nominales, con relación a julio de 2015. Los **créditos de consumo e hipotecario** registraron crecimientos de 12,8 y 16,4 por ciento, respectivamente.
- Por su parte, la **inversión pública** (S/ 102,7 millones) disminuyó 45,6 por ciento ante la contracción de la ejecución en todos los niveles de gobierno. En cuanto a los proyectos de inversión pública con mayor desembolso en el mes, destacaron: Mejoramiento de la capacidad resolutoria del Hospital Regional Miguel Ángel Mariscal Llerena de Ayacucho (S/ 19,6 millones); Rehabilitación y mejoramiento de la carretera abra Toccto – Vilcashuaman, tramo Condorcocha – Vilcashuaman (S/ 7,7 millones); Instalación del servicio de agua del sistema de riego Huaccme, distritos de Colta y Oyolo, provincia de Paucar del Sara Sara (S/ 6,6 millones); Rehabilitación y mejoramiento de la carretera Quinoa – San Francisco (S/ 6,6 millones); y Creación de pistas y veredas en las localidad de Soras, distrito de Soras, provincia de Sucre (S/ 4,5 millones).

**CUADRO N° 1**  
**AYACUCHO: OTROS INDICADORES DE ACTIVIDAD ECONÓMICA**  
 (Variación % respecto a similar mes del año anterior)

	Feb. 16	Mar. 16	Abr. 16	May. 16	Jun. 16	Jul. 16
Despachos de cemento 1/	▼ -3,1	▼ -0,4	▼ -5,7	▼ -11,7	▼ -13,8	▼ -13,3
Arribos a los establec. de hospedaje	▲ 43,3	▲ 42,4	▲ 29,2	▲ 30,6	▲ 20,5	▲ 49,1
Crédito total 2/	▲ 8,1	▲ 7,9	▲ 8,5	▲ 7,8	▲ 9,1	▲ 9,2
Crédito de consumo 2/	▲ 13,6	▲ 14,3	▲ 14,8	▲ 15,2	▲ 14,7	▲ 12,8
Crédito hipotecario 2/	▲ 13,9	▲ 16,5	▲ 17,2	▲ 18,2	▲ 16,8	▲ 16,4
Inversión pública 2/	▼ -25,3	▼ -42,7	▼ -28,3	▼ -58,2	▼ -30,3	▼ -45,6

1/ En términos reales.

2/ En términos nominales.

Fuentes: BCRP - Sucursal Huancayo, UNACEM, MINCETUR, SBS y MEF.

## I. ACTIVIDAD PRODUCTIVA

### 1. Actividad primaria

#### 1.1 Sector agropecuario

- La actividad agropecuaria cayó 14,0 por ciento en el séptimo mes del año, por la menor producción agrícola (-18,9 por ciento) y pecuaria (-5,7 por ciento). En el periodo de enero a julio, la contracción del sector (-4,5 por ciento) se explicó por la disminución del sub sector agrícola (-6,9 por ciento).

**CUADRO N° 2**  
**AYACUCHO: SECTOR AGROPECUARIO 1/**  
(Toneladas)

Subsectores	Estructura Porcentual 2014 2/	Julio			Enero - Julio				
		2015	2016	Var.%	Contribución al crecimiento 3/	2015	2016	Var.%	Contribución al crecimiento 3/
<b>AGRÍCOLA</b>	<b>64,2</b>			<b>-18,9</b>	<b>-11,9</b>			<b>-6,9</b>	<b>-5,0</b>
<b>Orientada al mercado externo y agroindustria 2/</b>	<b>9,9</b>			<b>6,8</b>	<b>1,0</b>			<b>10,9</b>	<b>1,3</b>
Cacao	4,4	995	862	-13,4	-1,2	4 189	4 731	12,9	0,6
Quinua	2,2	110	1 150	945,5	2,4	14 491	16 480	13,7	0,5
Café	1,9	544	563	3,5	0,2	2 776	3 133	12,9	0,4
Palta	1,1	426	350	-17,8	-0,2	3 917	3 627	-7,4	-0,1
<b>Orientado al mercado interno 2/</b>	<b>54,3</b>			<b>-27,2</b>	<b>-12,9</b>			<b>-10,6</b>	<b>-6,3</b>
Papa	26,0	22 462	14 445	-35,7	-6,7	317 941	296 244	-6,8	-2,1
Maíz amiláceo	4,5	2 129	960	-54,9	-2,6	20 453	17 079	-16,5	-0,9
Alfalfa	4,3	14 884	15 664	5,2	0,2	131 516	130 873	-0,5	0,0
Cebada grano	1,8	4 502	2 307	-48,8	-2,5	16 401	11 977	-27,0	-0,6
Trigo	1,8	4 370	2 998	-31,4	-2,1	12 226	9 098	-25,6	-0,5
Haba grano seco	1,5	667	412	-38,2	-0,5	7 211	6 196	-14,1	-0,2
Tuna	1,4	107	166	55,1	0,1	16 192	16 280	0,5	0,0
Maíz choclo	1,2	12	36	200,0	0,0	12 079	8 724	-27,8	-0,4
Arveja grano seco	1,1	495	358	-27,7	-1,8	4 428	3 610	-18,5	-0,2
Olluco	1,1	173	1 160	570,5	0,6	13 404	12 134	-9,5	-0,1
Frijol grano seco	0,8	137	158	15,3	0,1	2 383	2 057	-13,7	-0,1
Arveja grano verde	0,8	119	125	5,0	0,0	3 468	2 817	-18,8	-0,1
<b>PECUARIO</b>	<b>35,8</b>			<b>-5,7</b>	<b>-2,1</b>			<b>1,7</b>	<b>0,5</b>
Carne de Vacuno 4/	14,0	1 242	1 132	-8,8	-1,4	6 931	7 141	3,0	0,3
Leche Vacuno	7,6	3 959	3 703	-6,5	-0,4	40 285	37 922	-5,9	-0,4
Carne de Ovino 4/	2,9	197	187	-5,2	-0,2	1 131	1 178	4,2	0,1
Carne de Porcino 4/	1,8	237	239	0,7	0,0	1 356	1 430	5,4	0,1
<b>SECTOR AGROPECUARIO</b>	<b>100,0</b>			<b>-14,0</b>	<b>-14,0</b>			<b>-4,5</b>	<b>-4,5</b>

1/ Cifras preliminares.

2/ A precios de 2007.

3/ En base a la estructura de similar periodo de 2015.

4/ Peso neto.

Fuente: MINAGRI

Elaboración: BCRP - Sucursal Huancayo.

- La contracción del subsector agrícola en julio, obedeció a la menor producción orientada al mercado interno (-27,2 por ciento) en cultivos como papa (-35,7 por ciento), maíz amiláceo (-54,9 por ciento), cebada grano (-48,8 por ciento) y arveja grano seco (-27,7 por ciento), explicándose en todos los casos por la menor disponibilidad hídrica durante la fase de siembras. De otro lado, se observó una mejora en la producción para el mercado externo y agroindustria (6,8 por ciento) en cultivos como quinua (945,5 por ciento) debido a un desfase en el periodo de siembras y cosechas; además de café (3,5 por ciento) luego de que el año pasado, factores climáticos negativos afectaran a los cultivos de selva. Respecto al acumulado entre enero y julio, el subsector agrícola se contrajo en 4,5 por ciento, por la menor producción de cultivos de sierra como papa (-6,8 por ciento), maíz amiláceo (-16,5 por ciento), maíz choclo (-27,8 por ciento) y olluco (-9,5 por ciento) los que fueron afectados por las condiciones climáticas adversas ante la

ocurrencia del Fenómeno de El Niño, y que devino en menores rendimientos y pérdida de cultivos debido a la escasez de lluvias en las zonas productoras. De forma contraria los productos de selva observaron una recuperación frente al año pasado, destacando cacao y café, con una producción superior de 12,9 por ciento, cada uno.

- Respecto a la parte pecuaria, la contracción de 5,7 por ciento en julio, obedeció principalmente a la escasez de pastos naturales, hecho que influyó en una menor producción de leche y carne de vacuno (-6,5 y -8,8 por ciento, respectivamente). De otro lado, en el acumulado de enero a julio, aumentó la saca de vacuno (3,0 por ciento), ovino (4,2 por ciento) y porcino (5,4 por ciento).
- Con relación a las siembras, en la campaña 2015 – 2016 se instalaron un total de 109,6 mil hectáreas, nivel menor en 16,2 por ciento, como efecto de las menores lluvias durante los primeros meses de la campaña, lo que afectó principalmente la instalación de cultivos transitorios de secano, el cual cayó en 20,1 mil hectáreas (-15,6 por ciento), en cultivos como cebada grano (-9,1 por ciento), maíz amiláceo (-8,4 por ciento), trigo (-11,2 por ciento) y haba grano seco (-4,0 por ciento).

**CUADRO N° 3**  
**AYACUCHO: SUPERFICIE SEMBRADA 1/**  
(Hectáreas)

	Campaña agrícola 2/		Variación	
	2014/2015	2015/2016	Absoluta	Porcentual
<b>CULTIVOS TRANSITORIOS</b>	<b>129 020</b>	<b>108 898</b>	<b>-20 122</b>	<b>-15,6</b>
Arveja grano verde	1 749	1 495	- 254	-14,5
Arveja grano seco	4 710	4 544	- 166	-3,5
Cebada grano	14 415	13 102	-1 313	-9,1
Frijol grano seco	2 199	2 050	- 149	-6,8
Haba grano seco	7 297	7 004	- 293	-4,0
Haba grano verde	2 003	1 565	- 438	-21,9
Maíz amiláceo	21 035	19 261	-1 774	-8,4
Maíz amarillo	890	803	- 87	-9,8
Maíz choclo	2 036	1 723	- 313	-15,4
Oca	1 339	1 106	- 233	-17,4
Olluco	3 050	2 894	- 156	-5,1
Papa	21 815	21 654	- 161	-0,7
Quinua	11 412	12 897	1 485	13,0
Trigo	10 412	9 245	-1 167	-11,2
Yuca	433	470	37	8,5
Otros	24 225	9 085	-15 140	-62,5
<b>CULTIVOS PERMANENTES</b>	<b>1 806</b>	<b>747</b>	<b>-1 059</b>	<b>-58,6</b>
Palto	171	83	- 88	-51,5
Café	60	22	- 38	-63,3
Otros	1 575	642	- 933	-59,2
<b>Total</b>	<b>130 826</b>	<b>109 645</b>	<b>-21 181</b>	<b>-16,2</b>

1/ Cifras preliminares.

2/ Corresponde al periodo de agosto a julio.

Fuente: Dirección regional de Agricultura de Ayacucho.

Elaboración: BCRP, Sucursal Huancayo. Departamento de Estudios Económicos.

## 1.2 Sector minería

- La producción minera creció 36,4 por ciento en julio, debido a la mayor producción de metales preciosos como oro (70,3 por ciento) y plata (56,9 por ciento), además de cobre (109,5 por ciento). Del mismo modo, en el acumulado de enero a julio, se registró una expansión de 40,0 por ciento, sustentado en la mayor producción de los metales antes mencionados a lo que se

incluyó zinc. Es de mencionar que, dicho incremento obedece al ingreso a su fase de producción de la mina Inmaculada, hecho que contribuyó a la mayor extracción de metales preciosos.

- En términos de participación en el Valor Bruto de Producción (VBP) minero, en lo que va del año, destacó el oro con 51,3 por ciento, seguido de plata (24,2 por ciento) y zinc (21,0 por ciento).

**CUADRO N° 4**  
**AYACUCHO: SECTOR MINERÍA 1/**  
(Variación % real respecto a similar periodo del año anterior)

Mineral	Estructura Porcentual 2014 2/	Julio				Enero - Julio			
		2015	2016	Var.%	Contribución 3/	2015	2016	Var.%	Contribución 3/
Oro (Onzas troy)	47,7	19 020	32 395	70,3	28,6	134 970	227 303	68,4	29,2
Plata (Onzas troy)	25,0	634 171	995 109	56,9	13,8	4 381 293	6 001 244	37,0	9,2
Zinc (TMF)	22,3	4 192	3 562	- 15,0	-4,3	26 517	28 925	9,1	2,5
Plomo (TMF)	4,4	968	552	- 43,0	-2,4	6 153	4 600	-25,2	-1,3
Cobre (TMF)	0,6	30	64	109,5	0,6	188	400	112,8	0,5
<b>SECTOR MINERÍA 2/</b>	<b>100,0</b>			<b>36,4</b>	<b>36,4</b>			<b>40,0</b>	<b>40,0</b>

1/ Cifras preliminares.

2/ A precios de 2007.

3/ En base a la estructura porcentual de similar periodo de 2014.

Fuente: Ministerio de Energía y Minas.

Elaboración: BCRP, Sucursal Huancayo. Departamento de Estudios Económicos.

**GRÁFICO N° 1**  
**AYACUCHO: CRECIMIENTO DE LA PRODUCCIÓN MINERA**  
(Variación % real respecto a similar mes del año anterior)

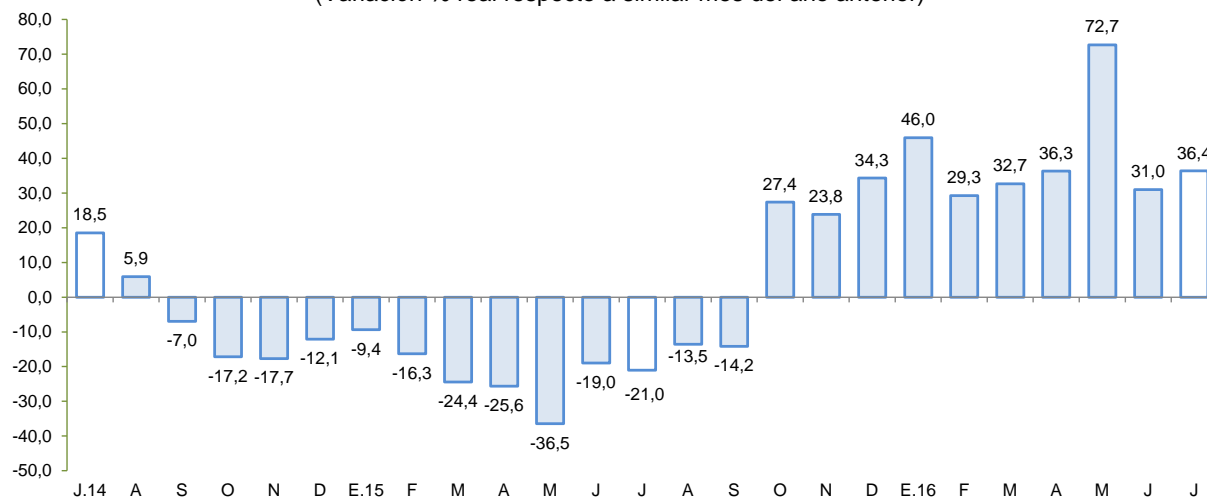

Fuente: MINEM.

Elaboración: BCRP - Sucursal Huancayo.

- El precio promedio del oro en julio fue US\$/oz.tr. 1 337,3; mayor en 4,8 por ciento respecto del mes anterior. El incremento se sustentó en la depreciación del dólar frente a sus principales contrapartes y en las menores expectativas de alza de tasas de interés en Estados Unidos de América.



## 2. Otros indicadores sectoriales

### 2.1 Sector construcción

- En julio, los despachos de cemento disminuyeron 13,3 por ciento frente a similar mes del año 2015, debido a la lentitud e incluso paralización en el avance de algunas obras ejecutadas por el Gobierno Regional como por algunas municipalidades, añadiéndose un efecto base, puesto que algunas obras importantes a cargo del Gobierno Central prácticamente han sido culminadas. De igual forma, la contracción en lo que va del año (-6,7 por ciento) obedeció a la disminución de la inversión ejecutada en los tres niveles de gobierno.

**GRÁFICO N° 2**  
**AYACUCHO: CRECIMIENTO DEL SECTOR CONSTRUCCIÓN**  
(Variación % real respecto a similar mes del año anterior)

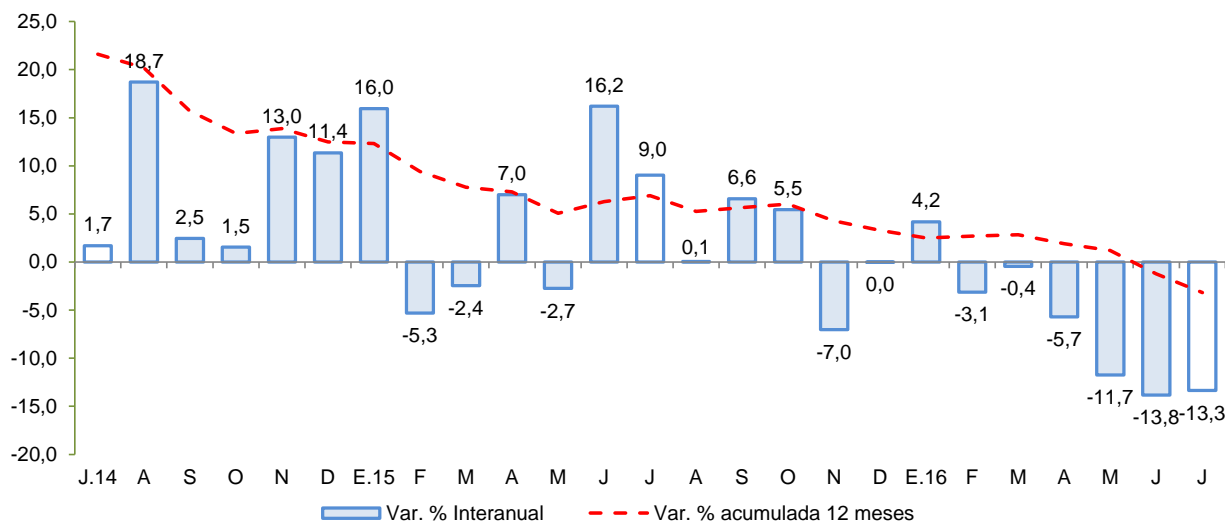

Fuente: UNACEM S.A.A.  
Elaboración: BCRP - Sucursal Huancayo.

### 2.2 Arribos a los establecimientos de hospedaje

- El número de arribos a los establecimientos de hospedaje (42,2 mil) en la región aumentó 49,1 por ciento en julio de 2016, respecto a similar mes del año previo, por la mayor afluencia de visitantes nacionales (49,2 por ciento) y extranjeros (47,4 por ciento). Del mismo modo, los arribos acumulados entre enero y julio crecieron en 35,8 por ciento, impulsado por los arribos nacionales (36,6 por ciento). Es de precisar que, más del 70 por ciento de las visitas se efectúan con fines de trabajo, siendo los principales destinos las provincias de Huamanga y Huanta.



**GRÁFICO N° 3**  
**AYACUCHO: CRECIMIENTO DE ARRIBOS A ESTABLECIMIENTOS DE HOSPEDAJE**  
(Variación %)

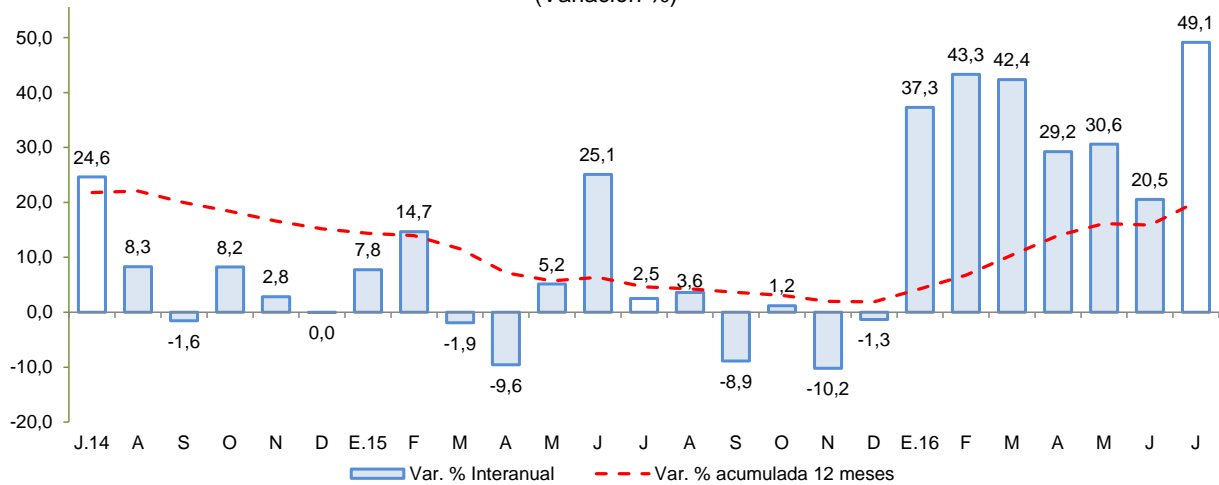

Fuente: MINCETUR  
Elaboración: BCRP - Sucursal Huancayo.

## II. SECTOR EXTERNO

### 1. Exportaciones

- En julio, el valor de las exportaciones totalizó US\$ 18,9 millones, menor en 32,5 por ciento respecto a igual mes del año pasado, ante la contracción de las exportaciones tradicionales (-38,7 por ciento), puesto que crecieron la de productos no tradicionales (172,7 por ciento).

**CUADRO N° 5**  
**AYACUCHO: EXPORTACIONES POR GRUPO DE PRODUCTOS 1/**  
(Valor FOB en millones de US\$)

TIPO	Estructura % 2015	Julio			Enero - Julio		
		2015	2016	Var.%	2015	2016	Var. %
<b>PRODUCTOS TRADICIONALES</b>	<b>90,0</b>	<b>27,1</b>	<b>16,6</b>	<b>-38,7</b>	<b>130,2</b>	<b>114,2</b>	<b>-12,3</b>
Pesqueros	0,0	0,0	0,0	-	0,0	0,0	-
Agrícolas	0,3	0,1	0,0	-100,0	0,1	0,1	-56,2
Mineros	89,7	27,0	16,6	-38,5	130,1	114,2	-12,2
<b>PRODUCTOS NO TRADICIONALES</b>	<b>10,0</b>	<b>0,8</b>	<b>2,2</b>	<b>172,7</b>	<b>6,1</b>	<b>9,8</b>	<b>61,8</b>
Agropecuarios	9,1	0,8	1,9	142,9	5,6	8,6	53,5
Maderas y papeles	0,0	0,0	0,0	-100,0	0,0	0,0	-
Metal - mecánico	0,0	0,0	0,0	-	0,0	0,0	-
Minería no metálica	0,0	0,0	0,0	-	0,0	0,0	-
Pesqueros	0,0	0,0	0,0	-	0,0	0,0	-
Químicos	0,1	0,0	0,0	-	0,1	0,1	-37,5
Sidero - metalúrgico	0,0	0,0	0,0	-	0,0	0,0	-
Textiles	0,6	0,0	0,2	-	0,3	1,0	214,9
Otros	0,1	0,0	0,1	794,6	0,0	0,1	175,5
<b>OTROS 2/</b>	<b>0,0</b>	<b>0,0</b>	<b>0,0</b>	<b>-</b>	<b>0,0</b>	<b>0,0</b>	<b>-</b>
<b>TOTAL EXPORTACIONES</b>	<b>100,0</b>	<b>27,9</b>	<b>18,9</b>	<b>-32,5</b>	<b>136,3</b>	<b>124,1</b>	<b>-9,0</b>

1/ Cifras preliminares.

2/ Comprende la venta de combustibles y la reparación de bienes de capital.

Fuente: SUNAT.

Elaboración: BCRP - Sucursal Huancayo.

- En cuanto a las **exportaciones tradicionales**, la contracción obedeció a las menores ventas de productos mineros (-38,5 por ciento), principalmente por las nulas exportaciones de plomo y menores ventas de plata (-93,7 por ciento) a Canadá, a pesar que se observó mayores ventas de oro (20,7 por ciento) a Suiza. De otro lado, con relación a la parte **no tradicional**, la expansión de las exportaciones se sustentaron en las mayores ventas de productos agropecuarios (142,9 por ciento) por incremento de las ventas de cacao (104,6 por ciento) principalmente a Bélgica, a lo que se sumó el incremento de las exportaciones de quinua (174,9 por ciento) a Países Bajos y Japón; además de tara por embarques a Francia e Inglaterra. De otro lado, en el periodo acumulado enero - julio, las ventas acumularon US\$ 124,1 millones, menor en 9,0 por ciento con relación al año previo, por la contracción de las ventas de **productos tradicionales** (-12,3 por ciento) principalmente de productos mineros (-12,2 por ciento), por menores ventas de plata, plomo y zinc. En referencia a los **no tradicionales**, la expansión de 61,8 por ciento se explicó por las mayores ventas de productos agropecuarios (53,5 por ciento), en el que incidió el incremento de exportaciones de cacao (153,7 por ciento) a Bélgica y Estados Unidos de América, observándose un total de 894 toneladas exportadas, además de 469 toneladas de palta por ventas a Inglaterra y Países Bajos. Adicionalmente, aumentaron las ventas de quinua (8,9 por ciento) como efecto de los mayores volúmenes exportados (mayor en 83,0 por ciento), no obstante a que cayeran los precios promedios de exportación (-40,5 por ciento) pasando de US\$ 4,4 a US\$ 2,6 el kilogramo. Al respecto, se acumularon entre enero y julio un volumen exportado de 1 437 toneladas, siendo los principales destinos Canadá, Países Bajos y Estados Unidos de América.
- En cuanto a su composición, los **productos tradicionales** tuvieron una participación del 92,1 por ciento, nivel menor en 3,4 de punto porcentual a lo registrado en el periodo enero a julio de 2015, ante la contracción de los **productos tradicionales mineros**.
- Por destinos, resaltaron en participación Suiza (49,1 por ciento), Estados Unidos de América (24,8 por ciento) y Canadá (15,5 por ciento). Por productos, la canasta exportadora estuvo conformada principalmente por oro (84,0 por ciento), quinua (3,0 por ciento), cobre (2,8 por ciento), y zinc (2,8 por ciento).

### III. CRÉDITO Y DEPÓSITOS<sup>2</sup>

#### 1. Créditos

- Los **créditos** en Ayacucho totalizaron S/ 1 107 millones en julio, mayor en 0,6 por ciento respecto de junio pasado y en 9,2 por ciento con relación a similar mes de 2015. Respecto al mes anterior, influenciaron los mayores saldos de la Banca Múltiple (0,4 por ciento) y de las Instituciones No Bancarias (0,7 por ciento) como las Cajas Municipales (1,7 por ciento) como efecto de los créditos otorgados por campaña de Fiestas Patrias. Con relación a julio de 2015, el mayor saldo de Agrobanco (27,2 por ciento) obedeció al impulso de productos crediticos para capital de trabajo de campaña chica, como para compra de tractores y camiones; de forma similar se expandieron los saldos colocados por las Cajas Municipales (17,9 ciento) y de las Financieras (55,2 por ciento), sustentándose en préstamos de consumo y a microempresas; en tanto que la Banca Múltiple, mostró un incremento más moderado de 4,2 por ciento, luego de un efecto base por la absorción de la Financiera Edyficar por parte de Mi Banco.

<sup>2</sup> Se presentan los saldos de los créditos y depósitos al cierre de operaciones de julio de 2016. Cabe destacar que los saldos de las cuentas expresadas en moneda extranjera se valúan al tipo de cambio constante de diciembre de 2015 (S/ 3,41 por dólar), a fin de aislar el efecto de la valuación cambiaria sobre los saldos en dicha moneda.

**CUADRO Nº 6**  
**AYACUCHO: CRÉDITO DIRECTO**  
(Saldos en millones de soles)

	Estructura %	Saldos en millones de soles con TCF 1/		Tasa de crecimiento (%)	
		Jul-16	Jun-16	Jul-16	Mes
<b>Banco de la Nación</b>	<b>8,3</b>	<b>91</b>	<b>92</b>	<b>1,0</b>	<b>5,9</b>
<b>Agrobanco</b>	<b>4,5</b>	<b>50</b>	<b>50</b>	<b>0,6</b>	<b>27,2</b>
<b>Banca Múltiple</b>	<b>47,7</b>	<b>526</b>	<b>528</b>	<b>0,4</b>	<b>4,2</b>
<b>Instituciones No Bancarias</b>	<b>39,5</b>	<b>434</b>	<b>437</b>	<b>0,7</b>	<b>14,6</b>
Financieras	10,0	112	110	-1,3	55,2
Cajas Municipales	25,9	282	287	1,7	17,9
Cajas Rurales	3,5	39	39	0,0	-41,1
Edpymes	0,1	1	1	-4,4	37,3
Arrendamiento Financiero	0,0	0	0	-	-
<b>TOTAL</b>	<b>100,0</b>	<b>1 101</b>	<b>1 107</b>	<b>0,6</b>	<b>9,2</b>
<b>Empresas</b>	<b>66,9</b>	<b>731</b>	<b>740</b>	<b>1,3</b>	<b>7,1</b>
<b>Personas</b>	<b>33,1</b>	<b>369</b>	<b>367</b>	<b>-0,8</b>	<b>13,5</b>
Consumo	27,3	305	302	-0,8	12,8
Hipotecario	5,8	65	65	-0,4	16,4
MN	96,6	1 062	1 069	0,7	12,5
ME	3,4	39	38	-1,9	-40,7
ME (Mill. US\$)		11	11	-1,9	-40,7

1/ TCF = Tipo de Cambio Fijo (S/ 3,41 por US\$)

Fuente: SBS y AFP.

Elaboración: BCRP, Sucursal Huancayo. Departamento de Estudios Económicos.

- Respecto al tipo de crédito, lo orientado a empresas (66,9 por ciento de participación), mostró un incremento de 7,1 por ciento con relación a julio de 2015, por mayores créditos a la pequeña y micro empresa, en sectores como comercio y servicios. De otro lado, en el mismo lapso los créditos para personas crecieron en 13,5 por ciento, por mayores saldos de créditos de consumo (12,8 por ciento) a lo que se sumó el aumento de los créditos hipotecarios (16,4 por ciento).

**GRÁFICO Nº 4**  
**AYACUCHO: CRECIMIENTO DEL CREDITO DIRECTO**  
(Variación % respecto a similar mes del año anterior)

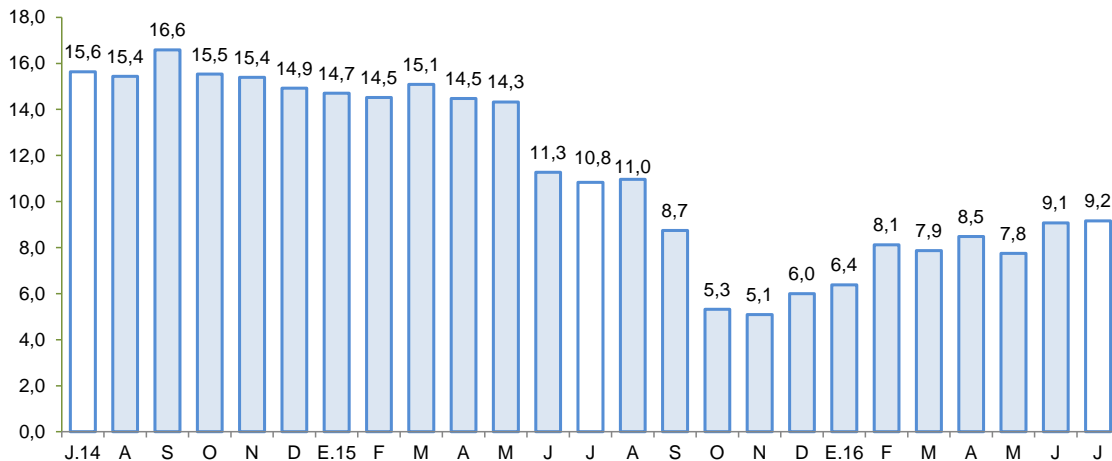

Fuente: SBS y AFP.

Elaboración: BCRP - Sucursal Huancayo.

- Por tipo de moneda, aumentaron respecto al mes pasado los de moneda nacional (0,7 por ciento) pero cayeron los de extranjera (-1,9 por ciento), del mismo modo en términos interanuales crecieron los saldos en moneda nacional (12,5 por ciento), no obstante disminuyeron en moneda extranjera (-40,7 por ciento). Es de precisar que, el ratio de

dolarización disminuyó a 3,4 por ciento en julio, menor en 2,9 de punto porcentual, en comparación a lo observado en julio de 2015.

- Respecto a la morosidad en Ayacucho, al término de junio se situó en 4,9 por ciento, nivel similar respecto a junio de 2015. Los mayores ratios se registraron en las Edpymes (8,9 por ciento) y en la Banca Múltiple (6,2 por ciento), principalmente en créditos a la micro y pequeña empresa.

**GRÁFICO Nº 5**  
**AYACUCHO: TASA DE MOROSIDAD 1/ 2/**  
(En porcentaje)

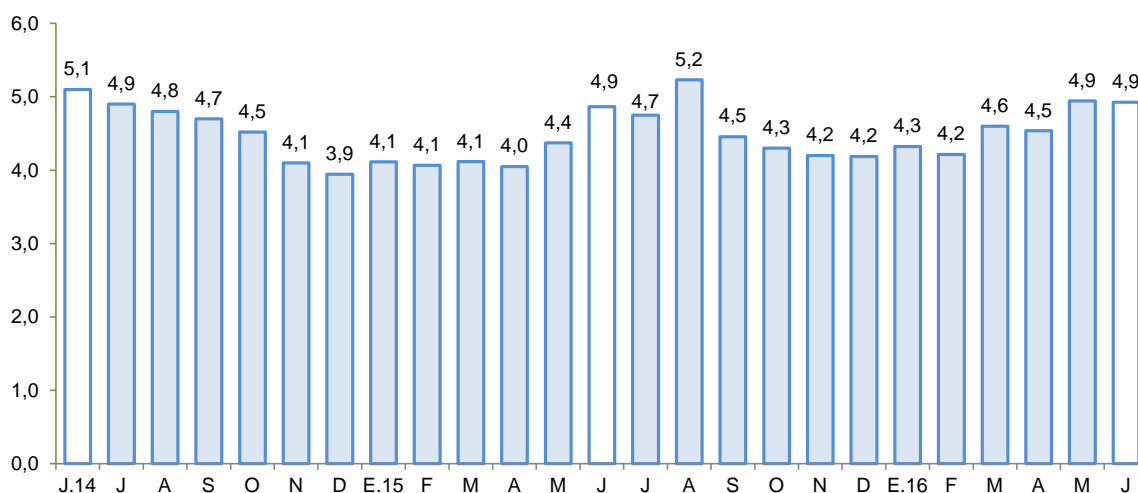

1/ Preliminar.

2/ Morosidad = (créditos vencidos + créditos en cobranza judicial) / colocaciones brutas.

Fuente: SBS y AFP.

Elaboración: BCRP - Sucursal Huancayo.

## 2. Depósitos

- Los **depósitos** registraron un saldo de S/ 886 millones, con una disminución de 0,7 por ciento respecto de junio pasado, explicado por los menores saldos del Banco de la Nación (-2,6 por ciento) y de la Banca Múltiple (-0,5 por ciento). De otro lado, con relación a julio de 2015, el incremento de 9,4 por ciento obedeció a la captación de fondos de la Banca Múltiple (15,2 por ciento), los que están ofreciendo mayores tasas de interés para captar en general fondos del público, a lo que se añade la campaña para atraer depósitos procedentes de los retiros por fondos previsionales de personas jubiladas, ofreciéndoles cuentas de depósitos a plazos más prolongados.
- Según tipo de depósito, en términos interanuales se registró crecimiento en las modalidades de ahorro y a plazo (22,9 y 4,7 por ciento, respectivamente). Con relación, a los depósitos de ahorros, estuvo explicado principalmente por las tasas de interés promocionales de la Banca Múltiple. De otro lado, por tipo de moneda, los depósitos en soles crecieron 10,1 por ciento interanual, al igual que los depósitos en moneda extranjera en 2,9 por ciento.

**CUADRO Nº 7**  
**AYACUCHO: DEPÓSITOS**  
(Saldos en millones de soles)

	Saldos en millones de soles con TCF 1/		Tasa de crecimiento (%)	
	Jun-16	Jul-16	Mes	12 Meses
<b>Banco de la Nación</b>	<b>365</b>	<b>356</b>	<b>-2,6</b>	<b>3,4</b>
<b>Banca Múltiple</b>	<b>368</b>	<b>366</b>	<b>-0,5</b>	<b>15,2</b>
<b>Instituciones No Bancarias</b>	<b>160</b>	<b>164</b>	<b>3,1</b>	<b>10,7</b>
Financieras	44	45	3,2	541,4
Cajas Municipales	114	118	3,0	21,4
Cajas Rurales	2	2	5,6	-96,4
<b>TOTAL</b>	<b>893</b>	<b>886</b>	<b>-0,7</b>	<b>9,4</b>
Vista	295	292	-1,0	-3,4
Ahorro	437	421	-3,7	22,9
A plazo	161	174	7,8	4,7
MN	795	800	0,7	10,1
ME	98	86	-11,9	2,9
ME (Mill. US\$)	29	25	-11,9	2,9

1/ TCF = Tipo de Cambio Fijo (S/ 3,41 por US\$)

Fuente: SBS y AFP.

Elaboración: BCRP, Sucursal Huancayo. Departamento de Estudios Económicos.

- La tasa de dolarización fue de 9,7 por ciento, menor en 0,6 de punto porcentual respecto de julio de 2015, lo que se explica, por el menor interés del público por depositar en moneda extranjera, por la reciente apreciación observada en la moneda nacional.

**GRÁFICO Nº 6**  
**AYACUCHO: CRECIMIENTO DE LOS DEPÓSITOS**  
(Variación % respecto a similar periodo del año anterior)

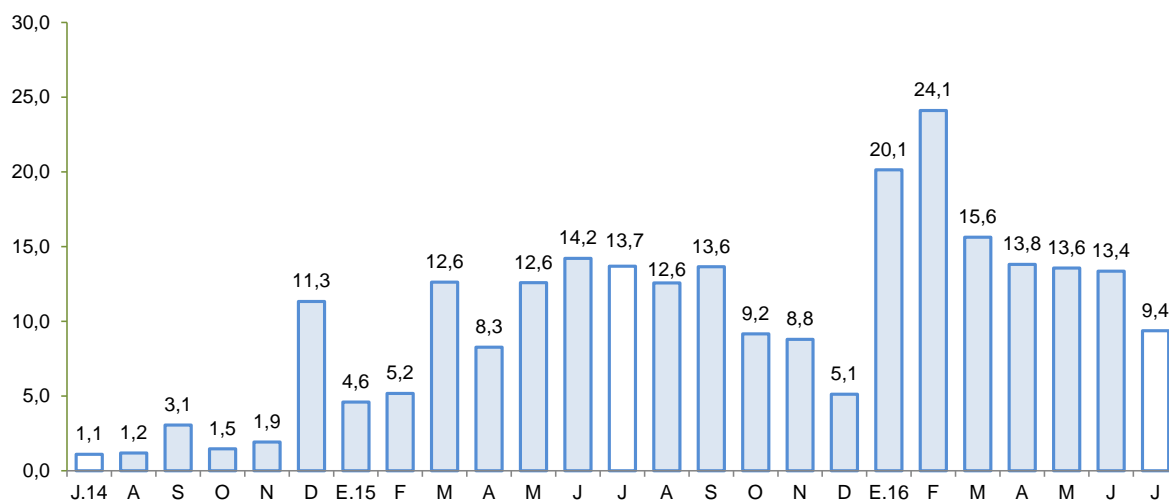

Fuente: SBS y AFP.

Elaboración: BCRP - Sucursal Huancayo.

#### IV. EJECUCIÓN DEL PRESUPUESTO DE GASTOS DEL GOBIERNO GENERAL

##### 1. Ejecución del Presupuesto de Gastos Corrientes

- El gasto corriente no financiero aumentó 8,2 por ciento interanual en términos reales en julio, debido a la expansión del gasto a nivel del Gobierno Central (8,4 por ciento) y Regional (14,4 por ciento). Por genérica de gasto, aumentaron los pagos por Personal y Obligaciones Sociales (7,4 por ciento), y Compra de Bienes y Servicios (8,4 por ciento).

**CUADRO Nº 8**  
**AYACUCHO: EJECUCIÓN DEL PRESUPUESTO DE GASTOS CORRIENTES 1/ 2/**  
(Millones de soles)

	Julio			Enero - Julio		
	2 015	2 016	Var %real	2 015	2 016	Var %real
Gobierno Nacional	66,3	74,0	8,4	426,7	389,4	-12,1
Gobierno Regional	68,6	80,8	14,4	411,3	460,0	7,7
Gobiernos locales	21,7	19,6	-12,3	94,6	107,5	9,4
<b>Total</b>	<b>156,6</b>	<b>174,4</b>	<b>8,2</b>	<b>932,6</b>	<b>956,9</b>	<b>-1,2</b>

1/ Información actualizada al 31 de julio.

2/ Comprende el gasto en remuneraciones y en bienes y servicios.

Fuente: MEF

Elaboración: BCRP - Sucursal Huancayo.

- Entre enero y julio, el gasto disminuyó en 1,2 por ciento en términos reales, explicado por la menor ejecución del Gobierno Central (-12,1 por ciento), lo cual no pudo ser contrarrestado por el incremento registrado por el Gobierno Regional (7,7 por ciento) y de los municipios (9,4 por ciento).

##### 2. Ejecución del Presupuesto de Inversiones

- La inversión pública en Ayacucho correspondiente a los tres niveles de gobierno totalizó en julio S/ 102,7 millones, menor en 45,6 por ciento respecto de julio del año pasado. Al respecto, la contracción se observó en todos los niveles de gobierno.

**CUADRO Nº 9**  
**AYACUCHO: EJECUCIÓN DEL PRESUPUESTO DE INVERSIONES 1/ 2/**  
(Millones de soles)

	Julio			Enero - Julio		
	2 015	2 016	Var %real	2 015	2 016	Var %real
Gobierno Nacional	43,0	28,5	-35,6	303,6	152,7	-51,6
Gobierno Regional	65,8	39,8	-41,2	264,7	145,1	-47,2
Gobiernos locales	74,7	34,4	-55,3	247,5	195,4	-24,0
<b>Inversión Pública</b>	<b>183,5</b>	<b>102,7</b>	<b>-45,6</b>	<b>815,7</b>	<b>493,2</b>	<b>-41,8</b>

1/ Información actualizada al 31 de julio.

2/ Comprende la adquisición de activos no financieros.

Fuente: MEF

Elaboración: BCRP - Sucursal Huancayo.

- De otro lado, en el periodo de enero a julio, la inversión pública sumó S/ 493,2 millones, menor en 41,8 por ciento respecto al año previo, ante la disminución observada a nivel del Gobierno Nacional (-51,6 por ciento), Regional (-47,2 por ciento) y Local (-24,0 por ciento).

- En lo que va del año la inversión se orientó principalmente a Transporte, Salud, Educación y Agropecuario, los que en conjunto representaron el 76,8 por ciento del total. Por nivel de gobierno, el mayor desembolso en inversiones fue realizado por los gobiernos locales con una participación de 39,6 por ciento de participación.

**GRÁFICO Nº 7**  
**AYACUCHO: CRECIMIENTO DE LA EJECUCIÓN DEL PRESUPUESTO DE INVERSIONES**  
 (Variación % real)

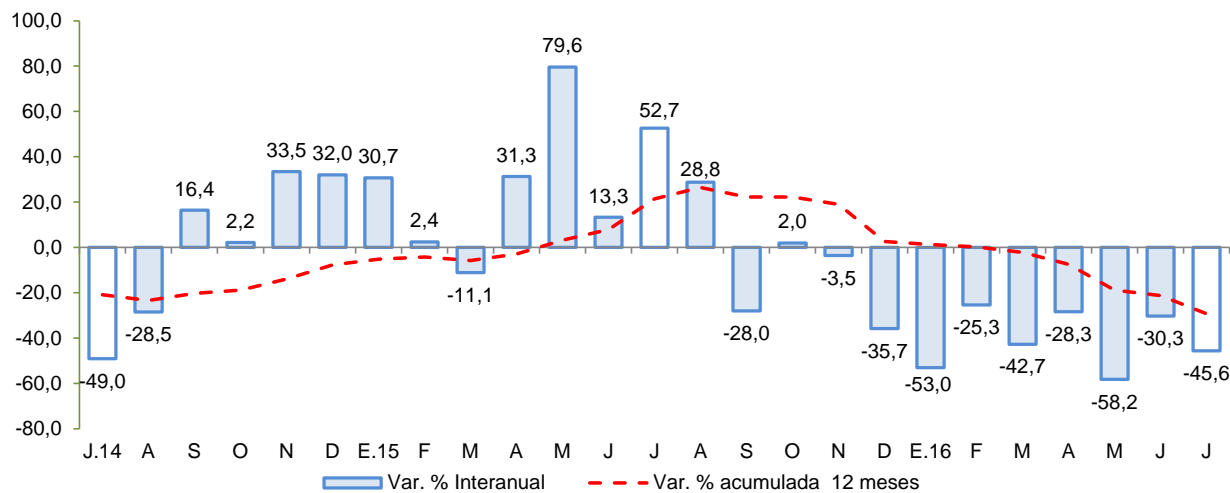

Fuente: MEF.  
 Elaboración: BCRP - Sucursal Huancayo.

Entre los principales proyectos que se vienen ejecutando el 2016 destacan:

- Mejoramiento de la capacidad resolutoria del Hospital Miguel Ángel Mariscal Llerena con un PIM de S/ 136,1 millones para el 2016 a cargo del Gobierno Regional de Ayacucho.
- Rehabilitación y mejoramiento de la carretera Quinua – San Francisco de una longitud de 145 Km, cuyo costo total asciende a S/ 758,8 millones. La obra se encuentra a cargo del Ministerio de Transportes y Comunicaciones, y considera un presupuesto para el 2016 de S/ 87,5 millones.
- Instalación del servicio de agua del sistema de riego Huaccme, en los distritos de Colta y Oyolo, provincia de Paucar del Sara Sara, con un PIM de S/ 36,1 millones.
- Rehabilitación y mejoramiento de la carretera abra Toccto - Vilcashuaman, tramo: Condorcocha – Vilcashuaman con un PIM de S/ 32,5 millones.
- Implementación del sistema de agua potable, sistema de alcantarillado y tratamiento de aguas residuales de las localidades de Huaschahura, Mollepata y anexos, con un PIM para el 2016 de S/ 14,2 millones.



## V. ANEXOS





ANEXO 1

AYACUCHO: PRODUCCIÓN AGROPECUARIA 1/  
(En toneladas)

PRODUCTOS	2015						2016							PRODUCTOS
	JUL	AGO	SET	OCT	NOV	DIC	ENE	FEB	MAR	ABR	MAY	JUN	JUL	
<b>TOTAL AGRÍCOLA</b>	<b>71 509</b>	<b>32 580</b>	<b>28 999</b>	<b>30 543</b>	<b>27 248</b>	<b>37 095</b>	<b>38 404</b>	<b>53 624</b>	<b>67 494</b>	<b>108 129</b>	<b>222 749</b>	<b>137 953</b>	<b>56 309</b>	<b>TOTAL AGRÍCOLA</b>
Ajo	303	55	40	0	0	88	0	35	68	123	181	878	355	Ajo
Alfalfa	14 884	14 828	15 408	17 029	18 606	20 009	18 483	20 071	20 608	19 998	18 767	17 282	15 664	Alfalfa
Arroz cáscara	0	0	0	0	0	0	20	107	55	0	0	0	0	Arroz cáscara
Arveja grano seco	495	85	9	0	0	0	0	0	23	259	1 881	1 089	358	Arveja grano seco
Arveja grano verde	119	122	176	63	58	181	387	785	707	521	190	102	125	Arveja grano verde
Cacao	995	521	247	16	0	0	0	0	201	464	1 677	1 527	862	Cacao
Café	544	226	49	0	0	0	0	0	98	355	1 146	971	563	Café
Cebada grano	4 502	823	27	0	60	119	0	0	0	50	4 165	5 455	2 307	Cebada grano
Cebolla	325	72	58	36	38	52	296	547	498	543	579	531	268	Cebolla
Frijol grano seco	137	100	60	3	0	17	0	3	30	316	1 046	504	158	Frijol grano seco
Haba grano seco	667	66	0	0	0	3	0	0	30	489	2 489	2 776	412	Haba grano seco
Haba grano verde	26	23	5	245	256	262	194	849	1 164	827	272	125	26	Haba grano verde
Maíz amarillo duro	67	0	0	0	0	89	666	463	134	131	305	127	22	Maíz amarillo duro
Maíz amiláceo	2 129	293	24	4	0	0	0	0	49	1 360	6 955	7 755	960	Maíz amiláceo
Maíz choclo	12	0	0	0	0	512	1 434	2 404	2 757	1 836	245	12	36	Maíz choclo
Mashua	109	0	0	0	0	0	0	0	0	226	1 903	1 138	554	Mashua
Melocotón	0	110	0	5	8	64	377	737	870	420	135	0	0	Melocotón
Naranja	475	305	123	69	26	27	56	124	309	483	894	637	434	Naranja
Oca	84	0	0	0	0	0	0	0	0	360	2 505	980	508	Oca
Olluco	173	0	0	0	0	0	72	129	80	1 358	5 216	4 119	1 160	Olluco
Palta	426	281	248	196	302	367	391	556	710	569	651	400	350	Palta
Papa	22 462	533	16	1 598	1 074	3 063	4 999	10 789	20 302	53 868	131 615	60 226	14 445	Papa
Papaya	139	93	62	52	82	105	64	61	92	112	105	92	86	Papaya
Piña	113	86	92	107	132	248	184	166	87	166	111	186	164	Piña
Plátano	135	99	92	68	135	267	143	130	131	178	134	220	190	Plátano
Quinua	110	4	0	6	16	113	592	372	228	1 653	6 825	5 660	1 150	Quinua
Trigo	4 370	129	0	12	93	91	1	0	1	3	1 161	4 934	2 998	Trigo
Tomate	43	113	76	40	101	19	92	153	207	110	202	159	96	Tomate
Tuna	107	86	62	104	424	2 225	2 042	4 027	4 013	5 112	515	405	166	Tuna
Yuca	928	1 051	846	961	1 278	1 457	574	482	391	479	417	444	412	Yuca
Zapallo	15	20	0	0	0	0	0	24	120	58	115	65	0	Zapallo
<b>TOTAL PECUARIO</b>	<b>5 946</b>	<b>4 320</b>	<b>3 146</b>	<b>2 217</b>	<b>2 241</b>	<b>2 739</b>	<b>3 164</b>	<b>5 415</b>	<b>10 079</b>	<b>10 718</b>	<b>8 459</b>	<b>6 620</b>	<b>5 583</b>	<b>TOTAL PECUARIO</b>
<b>Carne 2/</b>	<b>1 906</b>	<b>1 705</b>	<b>1 387</b>	<b>1 243</b>	<b>1 385</b>	<b>1 710</b>	<b>1 051</b>	<b>1 362</b>	<b>1 700</b>	<b>1 878</b>	<b>1 809</b>	<b>1 642</b>	<b>1 796</b>	<b>Carne 2/</b>
Carne de ovino 2/	197	169	142	124	153	174	114	135	167	194	200	181	187	Carne de ovino 2/
Carne de porcino 2/	237	204	173	146	171	199	138	181	234	224	221	194	239	Carne de porcino 2/
Carne de vacuno 2/	1 242	1 107	882	799	859	1 087	653	869	1 096	1 205	1 152	1 033	1 132	Carne de vacuno 2/
Leche de vacuno	3 959	2 536	1 696	912	766	927	2 020	3 963	8 160	8 666	6 530	4 882	3 703	Leche de vacuno

1/ Información preliminar.

2/ Peso neto.

Fuente: MINAGRI

Elaboración: BCRP - Sucursal Huancayo.



**ANEXO 2**

**AYACUCHO: SUPERFICIE SEMBRADA 1/  
(En hectáreas)**

CULTIVO	2014-2015	2015-2016												CULTIVO
	JUL	AGO	SET	OCT	NOV	DIC	ENE	FEB	MAR	ABR	MAY	JUN	JUL	
Ajo	0	7	42	135	75	77	1	0	18	0	0	0	1	Ajo
Arroz cáscara	0	9	47	18	0	0	0	0	0	0	0	0	0	Arroz cáscara
Arveja grano seco	0	1	80	657	1 623	1 633	488	49	2	8	3	0	0	Arveja grano seco
Arveja grano verde	24	217	499	390	162	66	25	7	36	34	39	8	12	Arveja grano verde
Cacao	0	10	31	6	0	155	242	0	0	0	0	0	0	Cacao
Café	0	0	11	0	0	11	0	0	0	0	0	0	0	Café
Cebada grano	1	0	32	400	2 164	7 779	1 824	577	318	0	6	0	2	Cebada grano
Cebolla	4	30	92	96	100	43	12	6	2	8	15	7	6	Cebolla
Frijol grano seco	0	12	29	277	838	634	176	2	66	11	5	0	0	Frijol grano seco
Haba grano seco	2	17	868	2 277	2 807	947	66	0	19	0	0	0	3	Haba grano seco
Haba grano verde	59	179	562	482	194	16	4	0	95	8	9	3	13	Haba grano verde
Maíz amarillo duro	0	49	310	230	96	89	29	0	0	0	0	0	0	Maíz amarillo duro
Maíz amarillo	0	74	2 314	6 331	7 680	2 645	188	29	0	0	0	0	0	Maíz amarillo
Maíz choclo	65	293	579	498	204	12	4	13	2	0	0	11	107	Maíz choclo
Oca	0	19	213	442	340	92	0	0	0	0	0	0	0	Oca
Olluco	5	77	460	1 057	771	517	2	0	0	0	10	0	0	Olluco
Palto	0	0	0	0	0	0	45	0	20	0	18	0	0	Palto
Papa	142	804	1 980	6 365	8 313	3 637	314	0	20	0	47	59	115	Papa
Quinua	68	498	467	2 181	5 871	2 857	738	12	49	73	34	98	19	Quinua
Tomate	7	0	10	18	18	16	10	4	6	4	10	1	9	Tomate
Trigo	0	1	0	142	1 848	4 805	1 784	439	223	0	2	0	1	Trigo
Yuca	0	23	250	159	21	6	0	4	3	0	4	0	0	Yuca
Zanahoria	3	18	31	28	42	30	20	8	3	3	3	3	6	Zanahoria
Zapallo	0	0	4	0	2	23	3	3	4	0	0	0	0	Zapallo

1/ Cifras preliminares.

Fuente: DIA - Ayacucho

Elaboración: BCRP - Sucursal Huancayo.



**ANEXO 3**

**AYACUCHO: PRODUCCIÓN MINERA 1/**

PRODUCTOS	2015						2016							PRODUCTOS
	JUL	AGO	SET	OCT	NOV	DIC	ENE	FEB	MAR	ABR	MAY	JUN	JUL	
<b>MINERÍA METÁLICA</b>														<b>MINERÍA METÁLICA</b>
Zinc (TMF)	4 192	4 134	4 153	4 404	4 740	4 435	4 314	3 984	4 286	4 339	4 430	4 011	3 562	Zinc (TMF)
Cobre (TMF)	30	32	42	31	49	46	66	43	48	58	54	68	64	Cobre (TMF)
Plata (KGG)	19 725	19 858	16 796	26 277	23 489	31 306	22 973	22 386	24 986	24 546	31 206	29 612	30 951	Plata (KGG)
Plomo (TMF)	968	873	904	729	872	887	703	790	769	675	611	500	552	Plomo (TMF)
Oro (KGG)	592	658	641	1 162	1 050	1 226	1 178	855	922	1 003	1 085	1 020	1 008	Oro (KGG)

1/ Cifras preliminares

Fuente: MINEM.

Elaboración: BCRP, Sucursal Huancayo. Departamento de Estudios Económicos.



**ANEXO 4**

**AYACUCHO: EXPORTACIONES POR GRUPO DE PRODUCTO 1/  
(Millones de US\$ FOB)**

TIPO	2015						2016 1/							TIPO
	JUL	AGO	SET	OCT	NOV	DIC	ENE	FEB	MAR	ABR	MAY	JUN	JUL	
<b>PRODUCTOS TRADICIONALES</b>	27,1	27,6	23,7	11,2	12,1	14,7	9,2	9,2	24,5	13,8	31,1	9,8	16,6	<b>PRODUCTOS TRADICIONALES</b>
Pesqueros	0,0	0,0	0,0	0,0	0,0	0,0	0,0	0,0	0,0	0,0	0,0	0,0	0,0	Pesqueros
Agrícolas	0,1	0,0	0,0	0,0	0,1	0,0	0,1	0,0	0,0	0,0	0,0	0,0	0,0	Agrícolas
Míneros	27,0	27,6	23,7	11,2	12,1	14,7	9,1	9,2	24,5	13,8	31,1	9,8	16,6	Míneros
<b>PRODUCTOS NO TRADICIONALES</b>	0,8	1,2	1,8	1,0	1,2	1,5	0,6	0,7	1,2	1,3	2,1	1,7	2,2	<b>PRODUCTOS NO TRADICIONALES</b>
Agropecuarios	0,8	1,0	1,4	0,9	1,1	1,4	0,5	0,7	1,1	1,2	1,7	1,5	1,9	Agropecuarios
Maderas y papeles, y sus manufacturas	0,0	0,0	0,0	0,0	0,0	0,0	0,0	0,0	0,0	0,0	0,0	0,0	0,0	Maderas y papeles, y sus manufacturas
Metal - mecánico	0,0	0,0	0,0	0,0	0,0	0,0	0,0	0,0	0,0	0,0	0,0	0,0	0,0	Metal - mecánico
Minería no metálica	0,0	0,0	0,0	0,0	0,0	0,0	0,0	0,0	0,0	0,0	0,0	0,0	0,0	Minería no metálica
Pesqueros	0,0	0,0	0,0	0,0	0,0	0,0	0,0	0,0	0,0	0,0	0,0	0,0	0,0	Pesqueros
Químicos	0,0	0,0	0,0	0,0	0,0	0,0	0,0	0,0	0,0	0,0	0,0	0,0	0,0	Químicos
Sidero - metalúrgico	0,0	0,0	0,0	0,0	0,0	0,0	0,0	0,0	0,0	0,0	0,0	0,0	0,0	Sidero - metalúrgico
Textiles	0,0	0,1	0,4	0,1	0,0	0,0	0,1	0,0	0,0	0,1	0,4	0,1	0,2	Textiles
Otros	0,0	0,0	0,0	0,0	0,0	0,0	0,0	0,0	0,0	0,0	0,0	0,0	0,1	Otros
<b>OTROS</b>	0,0	0,0	0,0	0,0	0,0	0,0	0,0	0,0	0,0	0,0	0,0	0,0	0,0	<b>OTROS</b>
<b>TOTAL EXPORTACIONES</b>	27,9	28,8	25,5	12,2	13,3	16,2	9,8	9,9	25,7	15,1	33,3	11,5	18,9	<b>TOTAL EXPORTACIONES</b>

1/ Cifras Preliminares.

Fuente: SUNAT.

Elaboración: BCRP - Sucursal Huancayo.



ANEXO 5

**AYACUCHO: INGRESOS CORRIENTES DEL GOBIERNO CENTRAL**  
(Millones de soles)

	2015						2016							
	JUL	AGO	SET	OCT	NOV	DIC	ENE	FEB	MAR	ABR	MAY	JUN	JUL	
<b>I. INGRESOS TRIBUTARIOS</b>	7,3	9,8	9,3	9,6	8,7	9,4	13,6	8,0	9,4	10,4	8,5	9,1	10,4	<b>I. INGRESOS TRIBUTARIOS</b>
<b>1). Impuesto a la Renta</b>	3,9	4,6	4,8	4,5	4,3	4,6	6,6	3,7	5,4	5,9	4,3	4,3	4,2	<b>1). Impuesto a la Renta</b>
Personas Naturales	1,1	1,2	1,6	1,2	1,3	1,2	2,1	1,2	1,3	1,4	1,3	1,4	1,3	Personas Naturales
Personas Jurídicas	2,6	2,9	2,8	2,9	2,9	3,2	4,5	2,5	3,0	2,6	2,5	2,6	2,7	Personas Jurídicas
Regularización	0,2	0,4	0,3	0,3	0,1	0,2	0,1	0,1	1,1	1,9	0,5	0,2	0,2	Regularización
<b>2). Impuesto a las Importaciones</b>	0,0	0,0	0,0	0,0	0,0	0,0	0,0	0,0	0,0	0,0	0,0	0,0	1,0	<b>2). Impuesto a las Importaciones</b>
<b>3). Impuesto General a las Ventas (IGV)</b>	2,5	4,3	3,6	4,2	3,4	3,7	6,0	3,5	3,0	3,2	3,2	3,6	4,4	<b>3). Impuesto General a las Ventas (IGV)</b>
Operaciones Internas	2,5	4,3	3,6	4,2	3,4	3,7	6,0	3,5	3,0	3,2	3,2	3,6	3,4	Operaciones Internas
Operaciones Externas	0,0	0,0	0,0	0,0	0,0	0,0	0,0	0,0	0,0	0,0	0,0	0,0	1,0	Operaciones Externas
<b>4. Impuesto Selectivo al Consumo (ISC)</b>	0,0	0,0	0,0	0,0	0,0	0,0	0,0	0,0	0,0	0,0	0,0	0,0	0,0	<b>4. Impuesto Selectivo al Consumo (ISC)</b>
<b>5). Otros Ingresos Tributarios</b>	0,9	1,0	0,9	0,9	0,9	1,1	1,0	0,7	1,0	1,4	1,0	1,2	0,8	<b>5). Otros Ingresos Tributarios</b>
<b>II. INGRESOS NO TRIBUTARIOS</b>	0,8	0,7	0,6	1,0	0,9	1,1	1,1	0,5	1,4	0,5	0,4	0,7	0,5	<b>II. INGRESOS NO TRIBUTARIOS</b>
<b>TOTAL INGRESOS (I+II)</b>	8,0	10,5	9,9	10,6	9,6	10,5	14,7	8,5	10,8	10,9	8,8	9,8	10,9	<b>TOTAL INGRESOS (I+II)</b>

Fuente: SUNAT

Elaboración: BCRP - Sucursal Huancayo.



**ANEXO 6**

**AYACUCHO: EJECUCIÓN DEL PRESUPUESTO DE GASTOS DEL GOBIERNO NACIONAL 1/**  
(Millones de soles)

	2015						2016							
	JUL	AGO	SET	OCT	NOV	DIC	ENE	FEB	MAR	ABR	MAY	JUN	JUL	
<b>GASTOS NO FINANCIEROS</b>	111	124	91	156	112	168	34	98	60	110	62	96	105	<b>GASTOS NO FINANCIEROS</b>
<b>a. GASTOS CORRIENTES</b>	66	62	53	76	59	77	33	85	43	50	43	61	74	<b>a. GASTOS CORRIENTES</b>
1. Personal y obligaciones sociales	18	17	16	16	15	20	18	16	15	15	15	17	19	1. Personal y obligaciones sociales
2. Pensiones y prestaciones sociales	2	1	2	2	2	2	2	2	2	2	2	2	3	2. Pensiones y prestaciones sociales
3. Bienes y servicios	25	21	22	35	33	36	11	43	21	12	14	18	25	3. Bienes y servicios
4. Donaciones y transferencias 2/	0	0	0	0	0	-62	0	0	0	0	0	0	2	4. Donaciones y transferencias 2/
5. Otros gastos	21	23	13	24	10	79	3	25	5	21	13	25	26	5. Otros gastos
<b>b. GASTOS DE CAPITAL</b>	45	62	38	80	53	92	1	13	17	60	19	35	31	<b>b. GASTOS DE CAPITAL</b>
1. Adquisición de activos no financieros	43	51	36	67	52	55	1	12	16	59	16	20	28	1. Adquisición de activos no financieros
2. Donaciones y transferencias 2/	2	1	0	1	0	-6	0	0	0	0	0	0	0	2. Donaciones y transferencias 2/
3. Otros gastos de capital	0	9	2	12	0	43	0	0	1	1	3	14	3	3. Otros gastos de capital

1/ Información actualizada al 31 de julio.

2/ Neto de transferencias intergubernamentales.

Fuente: MEF

Elaboración: BCRP - Sucursal Huancayo.



**ANEXO 7**

**AYACUCHO: EJECUCIÓN DEL PRESUPUESTO DE GASTOS DEL GOBIERNO REGIONAL 1/**  
(Millones de soles)

	2015						2016							
	JUL	AGO	SET	OCT	NOV	DIC	ENE	FEB	MAR	ABR	MAY	JUN	JUL	
<b>GASTOS NO FINANCIEROS</b>	<b>134</b>	<b>100</b>	<b>94</b>	<b>90</b>	<b>95</b>	<b>194</b>	<b>77</b>	<b>65</b>	<b>75</b>	<b>92</b>	<b>87</b>	<b>93</b>	<b>121</b>	<b>GASTOS NO FINANCIEROS</b>
<b>a. GASTOS CORRIENTES</b>	<b>69</b>	<b>68</b>	<b>71</b>	<b>69</b>	<b>74</b>	<b>130</b>	<b>68</b>	<b>53</b>	<b>61</b>	<b>63</b>	<b>64</b>	<b>69</b>	<b>81</b>	<b>a. GASTOS CORRIENTES</b>
1. Personal y obligaciones sociales	49	47	45	46	52	79	59	42	44	46	44	47	56	1. Personal y obligaciones sociales
2. Pensiones y prestaciones sociales	5	4	4	4	4	6	5	4	4	4	4	4	5	2. Pensiones y prestaciones sociales
3. Bienes y servicios	15	17	22	19	18	43	4	7	14	13	15	18	19	3. Bienes y servicios
4. Donaciones y transferencias	0	0	0	0	0	0	0	0	0	0	0	0	0	4. Donaciones y transferencias
5. Otros gastos	0	1	0	0	0	1	0	0	0	0	1	0	0	5. Otros gastos
<b>b. GASTOS DE CAPITAL</b>	<b>66</b>	<b>32</b>	<b>23</b>	<b>21</b>	<b>20</b>	<b>64</b>	<b>9</b>	<b>12</b>	<b>13</b>	<b>28</b>	<b>23</b>	<b>23</b>	<b>40</b>	<b>b. GASTOS DE CAPITAL</b>
1. Adquisición de activos no financieros	66	32	22	21	21	63	9	12	13	28	23	20	40	1. Adquisición de activos no financieros
2. Donaciones y transferencias	0	0	1	1	-1	1	0	0	0	0	0	3	0	2. Donaciones y transferencias
3. Otros gastos de capital	0	0	0	0	0	0	0	0	0	0	0	0	0	3. Otros gastos de capital

1/ Información actualizada al 31 de julio.

Fuente: MEF

Elaboración: BCRP - Sucursal Huancayo.

**ANEXO 8**

**AYACUCHO: EJECUCIÓN DEL PRESUPUESTO DE GASTOS DE LOS GOBIERNOS LOCALES 1/**  
(Millones de soles)

	2015						2016							
	JUL	AGO	SET	OCT	NOV	DIC	ENE	FEB	MAR	ABR	MAY	JUN	JUL	
<b>GASTOS NO FINANCIEROS</b>	<b>98</b>	<b>45</b>	<b>47</b>	<b>71</b>	<b>68</b>	<b>164</b>	<b>8</b>	<b>35</b>	<b>58</b>	<b>41</b>	<b>59</b>	<b>50</b>	<b>55</b>	<b>GASTOS NO FINANCIEROS</b>
<b>a. GASTOS CORRIENTES</b>	<b>22</b>	<b>16</b>	<b>16</b>	<b>19</b>	<b>15</b>	<b>34</b>	<b>6</b>	<b>14</b>	<b>18</b>	<b>15</b>	<b>18</b>	<b>17</b>	<b>20</b>	<b>a. GASTOS CORRIENTES</b>
1. Personal y obligaciones sociales	4	3	3	3	3	4	3	3	4	3	3	3	4	1. Personal y obligaciones sociales
2. Pensiones y prestaciones sociales	2	1	2	2	1	3	0	0	0	1	2	1	2	2. Pensiones y prestaciones sociales
3. Bienes y servicios	12	10	10	11	9	25	3	10	13	11	11	12	13	3. Bienes y servicios
4. Donaciones y transferencias	3	1	2	3	1	1	0	0	0	0	1	0	1	4. Donaciones y transferencias
5. Otros gastos	0	0	0	0	0	0	0	0	0	0	0	0	0	5. Otros gastos
<b>b. GASTOS DE CAPITAL</b>	<b>76</b>	<b>29</b>	<b>30</b>	<b>53</b>	<b>53</b>	<b>130</b>	<b>2</b>	<b>21</b>	<b>39</b>	<b>26</b>	<b>41</b>	<b>32</b>	<b>35</b>	<b>b. GASTOS DE CAPITAL</b>
1. Adquisición de activos no financieros	75	28	30	53	53	130	2	21	39	26	41	31	34	1. Adquisición de activos no financieros
2. Donaciones y transferencias	1	1	0	0	0	0	0	0	0	0	0	1	1	2. Donaciones y transferencias
3. Otros gastos de capital	0	0	0	0	0	0	0	0	0	0	0	0	0	3. Otros gastos de capital

1/ Información actualizada al 31 de julio.

Fuente: MEF

Elaboración: BCRP - Sucursal Huancayo.





ANEXO 9

**AYACUCHO: MOROSIDAD**  
(En porcentajes)

	2015							2016						
	JUN	JUL	AGO	SET	OCT	NOV	DIC	ENE	FEB	MAR	ABR	MAY	JUN	
<b>I. BANCA MÚLTIPLE</b>	6,2	6,0	7,0	5,4	4,8	4,7	5,1	5,2	4,8	5,6	5,4	6,2	6,2	<b>I. BANCA MÚLTIPLE</b>
<b>II. INSTITUCIONES NO BANCARIAS</b>														<b>II. INSTITUCIONES NO BANCARIAS</b>
Empresas Financieras	3,1	3,5	3,6	3,5	3,6	3,7	3,3	3,4	3,8	3,8	3,9	3,9	3,9	Empresas Financieras
Cajas Municipales	5,2	4,9	4,8	4,8	5,0	4,7	4,4	4,7	4,7	4,8	4,9	4,9	4,7	Cajas Municipales
Cajas Rurales	3,4	3,6	3,9	4,2	4,8	4,5	4,3	3,6	3,9	3,9	3,5	3,6	4,3	Cajas Rurales
Edpymes	12,0	13,5	14,3	11,9	8,7	7,6	8,5	7,6	5,5	8,1	7,2	12,7	8,9	Edpymes
<b>III. ENTIDADES ESTATALES</b>											-	-		<b>III. ENTIDADES ESTATALES</b>
Banco de la Nación 1/	1,7	1,8	1,8	1,9	1,8	1,9	1,8	1,8	1,8	1,9	1,9	2,0	2,0	Banco de la Nación 1/
Agrobanco 2/	0,9	0,8	0,8	0,5	0,4	0,4	0,5	0,5	0,5	0,4	1,0	0,4	0,5	Agrobanco 2/
<b>Total</b>	<b>4,9</b>	<b>4,7</b>	<b>5,2</b>	<b>4,5</b>	<b>4,3</b>	<b>4,2</b>	<b>4,2</b>	<b>4,3</b>	<b>4,2</b>	<b>4,6</b>	<b>4,5</b>	<b>4,9</b>	<b>4,9</b>	<b>Total</b>

1/ Sólo considera los créditos de consumo e hipotecario

2/ No considera los créditos a las demás empresas del sector.

Fuente: SBS y AFP.

Elaboración: BCRP - Sucursal Huancayo.

