

BANCO CENTRAL DE RESERVA DEL PERÚ
SUCURSAL HUANCAYO



AYACUCHO: Síntesis de Actividad Económica
Mayo 2016¹

Departamento de Estudios Económicos

El Banco Central de Reserva del Perú (BCRP) ha considerado presentar un conjunto de indicadores sectoriales de actividad económica con la finalidad de poder realizar el seguimiento del desempeño de la economía departamental. Para el sector real, se ha utilizado el Valor Bruto de Producción a precios del año 2007 para los sectores disponibles. Cabe señalar que a partir de enero de 2014, el Instituto Nacional de Estadística (INEI) ha realizado el cambio de año base (de 1994 a 2007) para la construcción del Producto Bruto Interno (PBI) nacional, estando en elaboración la desagregación departamental. En la medida que se publique referida información, el BCRP volvería a elaborar para cada departamento un indicador agregado de actividad económica.

¹ En el presente informe participaron Francisco Callupe Casaño y Sergio Carrasco Mamani.

ÍNDICE

	<i>Página</i>
RESUMEN EJECUTIVO	3
I. ACTIVIDAD PRODUCTIVA	5
1. Actividad primaria.....	5
1.1 Sector agropecuario.....	5
1.2 Sector minería.....	7
2. Otros indicadores sectoriales.....	8
2.1 Sector construcción.....	8
2.2 Arribos a los establecimientos de hospedaje.....	8
II. SECTOR EXTERNO	9
1. Exportaciones.....	9
III. CRÉDITO Y DEPÓSITOS	10
1. Créditos.....	10
2. Depósitos.....	12
IV. EJECUCIÓN DEL PRESUPUESTO DE GASTOS DEL GOBIERNO GENERAL	14
1. Ejecución del presupuesto de Gastos Corrientes.....	14
2. Ejecución del presupuesto de Inversiones.....	14
V. ANEXOS	16



RESUMEN EJECUTIVO

Principales hechos de importancia

- En el quinto mes del año, la actividad primaria mostró resultados positivos al expandirse el sector agropecuario y minero en 12,1 y 72,7 por ciento, respectivamente. Similar comportamiento se observó en lo que va del año al observar expansión el sector agropecuario (2,6 por ciento) y minero (42,8 por ciento).
- En cuanto a los otros indicadores de actividad económica en la región, destacó el crecimiento en mayo de los arribos a establecimientos de hospedaje (30,6 por ciento) y del crédito directo total (7,8 por ciento); mientras que registraron comportamiento negativo los despachos de cemento (-11,7 por ciento) y la ejecución de la inversión pública (-58,2 por ciento).

Actividad primaria

- El **sector agropecuario** creció 12,1 por ciento en mayo, debido a la mayor producción agrícola (14,1 por ciento), en cultivos como papa (13,8 por ciento), cacao (59,4 por ciento), café (44,9 por ciento) y quinua (40,0 por ciento). En lo que va del año, el sector aumentó en 2,6 por ciento por la mayor producción agrícola (1,0 por ciento) y pecuaria (6,3 por ciento).
- La **actividad minera** aumentó en 72,7 por ciento en mayo, por la mayor producción de oro (105,4 por ciento) y plata (16,4 por ciento). En lo que va del año, se observó un crecimiento de 42,8 por ciento, sustentado en la mayor extracción de metales preciosos por parte de la mina Inmaculada, debido a un efecto base, toda vez que ingresó a su fase de producción en el último trimestre de 2015.

Otros indicadores de actividad económica

- Los **despachos de cemento** disminuyeron 11,7 por ciento, debido a la lentitud y paralización en algunos casos de algunas obras a cargo del Gobierno Regional.
- Los **arribos a los establecimientos de hospedaje** aumentaron en mayo en 30,6 por ciento, respecto a similar mes del año previo, por la mayor afluencia de turistas nacionales (31,9 por ciento).
- El **crédito directo total** en la región (S/ 1 083 millones) creció en 7,8 por ciento en términos nominales, con relación a mayo de 2015. Los **créditos de consumo e hipotecario** registraron crecimientos de 15,5 y 18,2 por ciento, respectivamente.
- Por su parte, la **inversión pública** (S/ 79,0 millones) disminuyó 58,2 por ciento ante la contracción de la ejecución en todos los niveles de gobierno. En cuanto a los proyectos de inversión pública con mayor desembolso en el mes, destacaron: Mejoramiento de la capacidad resolutive del Hospital Regional Miguel Ángel Mariscal Llerena de Ayacucho (S/ 11,4 millones); Instalación del servicio de agua para el sistema de riego Cayrahuire en el distrito de Santiago de Paucaray, provincia de Sucre (S/ 5,1 millones); Instalación del servicio de agua del sistema de riego Huaccme, distritos de Colta y Oyolo, provincia de Paucar del Sara Sara (S/ 4,6 millones); Mejoramiento y ampliación del servicio de agua del sistema de riego en los sectores de Chacacucho - Cuicha en la provincia de Lucanas (S/ 1,9 millones); e Instalación del sistema de riego Pucaccacca - Chakiqampa, distrito de Vinchos, provincia de Huamanga (S/ 1,9 millones).

CUADRO N° 1
OTROS INDICADORES DE ACTIVIDAD ECONÓMICA
 (Variación % respecto a similar mes del año anterior)

	Dic. 15	Ene. 16	Feb. 16	Mar. 16	Abr. 16	May. 16
Despachos de cemento 1/	↓ 0,0	↑ 4,2	↓ -3,1	↓ -0,4	↓ -5,7	↓ -11,7
Arribos a los establec. de hospedaje	↓ -1,3	↑ 37,3	↑ 43,3	↑ 42,4	↑ 29,2	↑ 30,6
Crédito total 2/	↑ 6,0	↑ 6,4	↑ 8,1	↑ 7,9	↑ 8,5	↑ 7,8
Crédito de consumo 2/	↑ 11,7	↑ 12,0	↑ 7,5	↑ 7,2	↑ 7,7	↑ 15,5
Crédito hipotecario 2/	↑ 12,5	↑ 13,3	↓ -2,4	↑ 0,8	↑ 1,5	↑ 18,2
Inversión pública 2/	↓ -35,7	↓ -53,0	↓ -25,3	↓ -42,7	↓ -28,3	↓ -58,2

1/ En términos reales.

2/ En términos nominales.

Fuentes: BCRP - Sucursal Huancayo, UNACEM, MINCETUR, SBS y MEF.

I. ACTIVIDAD PRODUCTIVA

1. Actividad primaria

1.1 Sector agropecuario

- La actividad agropecuaria creció 12,1 por ciento en el quinto mes del año, por la mayor producción agrícola (14,1 por ciento) y pecuaria (2,1 por ciento). En el periodo de enero a mayo, el crecimiento del sector (2,6 por ciento) obedeció también a la expansión agrícola (1,0 por ciento) y pecuaria (6,3 por ciento).

CUADRO N° 2
SECTOR AGROPECUARIO 1/
(Toneladas)

Subsectores	Estructura Porcentual 2014 2/	Mayo				Enero - Mayo			
		2015	2016	Var.%	Contribución al crecimiento 3/	2015	2016	Var.%	Contribución al crecimiento 3/
AGRÍCOLA	64,2			14,1	11,7			1,0	0,7
Orientada al mercado externo y agroindustria 2/	9,9			44,5	6,3			21,2	2,2
Cacao	4,4	1 052	1 677	59,4	2,5	1 785	2 342	31,2	0,9
Quinua	2,2	6 304	8 826	40,0	2,4	9 444	11 676	23,6	0,9
Café	1,9	791	1 146	44,9	1,3	1 294	1 599	23,6	0,5
Palta	1,1	561	637	13,5	0,1	2 966	2 828	-4,7	-0,1
Orientado al mercado interno 2/	54,3			7,9	5,5			-2,6	-1,5
Papa	26,0	115 635	131 602	13,8	5,7	207 174	219 850	6,1	1,9
Maíz amiláceo	4,5	8 146	7 675	-5,8	-0,5	9 521	8 976	-5,7	-0,2
Alfalfa	4,3	16 680	19 289	15,6	0,2	101 391	98 574	-2,8	-0,1
Cebada grano	1,8	3 403	4 188	23,1	0,4	3 532	4 278	21,1	0,2
Trigo	1,8	1 539	1 286	-16,4	-0,2	1 612	1 318	-18,2	-0,1
Haba grano seco	1,5	2 617	2 561	-2,1	-0,1	3 376	3 099	-8,2	-0,1
Tuna	1,4	549	532	-3,1	0,0	15 963	14 626	-8,4	-0,2
Maíz choclo	1,2	863	245	-71,6	-0,3	12 051	8 650	-28,2	-0,6
Arveja grano seco	1,1	1 680	1 777	5,8	0,1	2 151	2 057	-4,4	0,0
Olluco	1,1	5 415	5 350	-1,2	0,0	7 311	6 895	-5,7	-0,1
Fríjol grano seco	0,8	1 303	1 102	-15,4	0,0	1 487	1 431	-3,8	0,0
Arveja grano verde	0,8	58	246	324,1	0,1	3 268	2 548	-22,0	-0,2
PECUARIO	35,8			2,1	0,4			6,3	1,9
Carne de Vacuno 4/	14,0	1 080	1 152	6,6	0,4	4 661	5 079	9,0	0,9
Leche Vacuno	7,6	7 254	6 530	-10,0	-0,5	30 633	29 338	-4,2	-0,4
Carne de Ovino 4/	2,9	180	200	11,0	0,1	771	826	7,1	0,2
Carne de Porcino 4/	1,8	194	221	14,0	0,1	919	1 044	13,6	0,2
SECTOR AGROPECUARIO	100,0			12,1	12,1			2,6	2,6

1/ Cifras preliminares.

2/ A precios de 2007.

3/ En base a la estructura de similar periodo de 2015.

4/ Peso neto.

Fuente: Ministerio de Agricultura y Riego.

Elaboración: BCRP, Sucursal Huancayo. Departamento de Estudios Económicos.

- La expansión del subsector agrícola en mayo, obedeció a la mayor producción orientada al mercado interno (7,9 por ciento) en cultivos como papa (13,8 por ciento), cebada grano (23,1 por ciento) y arveja grano seco (5,8 por ciento), explicándose en todos los casos en un desfase (retraso) en las siembras lo que favoreció en una mayor producción en el mes. De forma similar, se observó un desfase en la producción de cacao y café, los que crecieron en 59,4 y 44,9 por ciento, respectivamente, luego de que el año pasado, factores climáticos negativos afectaran a los cultivos de selva. Respecto al acumulado entre enero y mayo, el subsector agrícola se expandió en 2,6 por ciento, por la mayor producción de cultivos de selva como cacao (31,2 por ciento) y café (23,6 por ciento), puesto que los cultivos de sierra como maíz amiláceo (-5,7 por

ciento), arveja grano verde (-22,0 por ciento) y trigo (-18,2 por ciento) fueron afectadas por los menores rendimientos y pérdida de cultivos debido a las condiciones climáticas adversas, como la escasez de lluvias en las zonas productoras ante la ocurrencia del Fenómeno de El Niño.

- Respecto a la parte pecuaria, la expansión de 2,1 por ciento, obedeció a la mayor producción en carnes de vacuno (6,6 por ciento), ovino (11,0 por ciento) y porcino (14,0 por ciento), debido a la normalización de las condiciones climáticas. Este hecho también se reflejó en el acumulado de enero a mayo, en que aumentó la saca de vacuno (9,0 por ciento), ovino (7,1 por ciento) y porcino (13,6 por ciento).
- Con relación a las siembras de la campaña 2015 – 2016, se instalaron hasta mayo un total de 109,1 mil hectáreas, nivel menor en 16,0 por ciento, como efecto de las menores lluvias durante los primeros meses de la campaña, afectando principalmente la instalación de cultivos transitorios de secano, el cual cayó en 19,7 mil hectáreas (-15,4 por ciento), en cultivos como cebada grano (-8,5 por ciento), maíz amiláceo (-8,4 por ciento), trigo (-10,5 por ciento) y maíz choclo (-18,1 por ciento).

CUADRO N° 3
SUPERFICIE SEMBRADA 1/
(Hectáreas)

	Campaña agrícola 2/		Variación	
	2014/2015	2015/2016	Absoluta	Porcentual
CULTIVOS TRANSITORIOS	128 023	108 370	-19 653	-15,4
Arveja grano verde	1 704	1 475	- 229	-13,4
Arveja grano seco	4 710	4 544	- 166	-3,5
Cebada grano	14 311	13 100	-1 211	-8,5
Frijol grano seco	2 199	2 050	- 149	-6,8
Haba grano seco	7 295	7 001	- 294	-4,0
Haba grano verde	1 832	1 549	- 283	-15,4
Maíz amiláceo	21 035	19 261	-1 774	-8,4
Maíz amarillo	890	803	- 87	-9,8
Maíz choclo	1 959	1 605	- 354	-18,1
Oca	1 339	1 106	- 233	-17,4
Olluco	3 041	2 894	- 147	-4,8
Papa	21 630	21 480	- 150	-0,7
Quinua	11 284	12 780	1 496	13,3
Trigo	10 332	9 244	-1 088	-10,5
Yuca	433	470	37	8,5
Otros	24 029	9 008	-15 021	-62,5
CULTIVOS PERMANENTES	1 803	746	-1 057	-58,6
Palto	171	83	- 88	-51,5
Café	60	22	- 38	-63,3
Otros	1 572	641	- 931	-59,2
Total	129 826	109 116	-20 710	-16,0

1/ Cifras preliminares.

2/ Corresponde al periodo de agosto a mayo.

Fuente: Dirección regional de Agricultura de Ayacucho.

Elaboración: BCRP, Sucursal Huancayo. Departamento de Estudios Económicos.

1.2 Sector minería

- La producción minera creció 72,7 por ciento en mayo, debido a la mayor producción de metales preciosos como oro (105,4 por ciento) y plata (57,4 por ciento), además de zinc (47,9 por ciento). Del mismo modo, en el acumulado de enero a mayo, se registró una expansión de 42,8 por

ciento, sustentado en la mayor producción de los metales antes mencionados además de cobre. Es de mencionar que, dicho incremento obedece al ingreso a su fase de producción de la mina Inmaculada.

- En términos de participación en el Valor Bruto de Producción (VBP) minero, en lo que va del año, destacó el oro con 51,5 por ciento, seguido de plata (23,0 por ciento) y zinc (21,8 por ciento).

CUADRO N° 4
SECTOR MINERÍA 1/
(Variación % real respecto a similar periodo del año anterior)

Mineral	Estructura				Enero - Mayo				
	Porcentual 2014 2/	2015	2016	Var.%	2015	2016	Var.%	Contribución 3/	
Oro (Onzas troy)	47,7	16 983	34 884	105,4	44,7	92 879	162 121	74,6	31,4
Plata (Onzas troy)	25,0	637 381	1 003 291	57,4	16,4	3 100 293	4 054 096	30,8	7,7
Zinc (TMF)	22,3	2 996	4 430	47,9	11,5	18 694	21 353	14,2	3,9
Plomo (TMF)	4,4	681	611	-10,3	-0,5	4 145	3 548	-14,4	-0,7
Cobre (TMF)	0,6	25	54	115,0	0,6	127	269	111,6	0,5
SECTOR MINERÍA 2/	100,0			72,7	72,7			42,8	42,8

1/ Cifras preliminares.

2/ A precios de 2007.

3/ En base a la estructura porcentual de similar periodo de 2014.

Fuente: Ministerio de Energía y Minas.

Elaboración: BCRP, Sucursal Huancayo. Departamento de Estudios Económicos.

GRÁFICO N° 1
CRECIMIENTO DE LA PRODUCCIÓN MINERA
(Variación % real respecto a similar mes del año anterior)

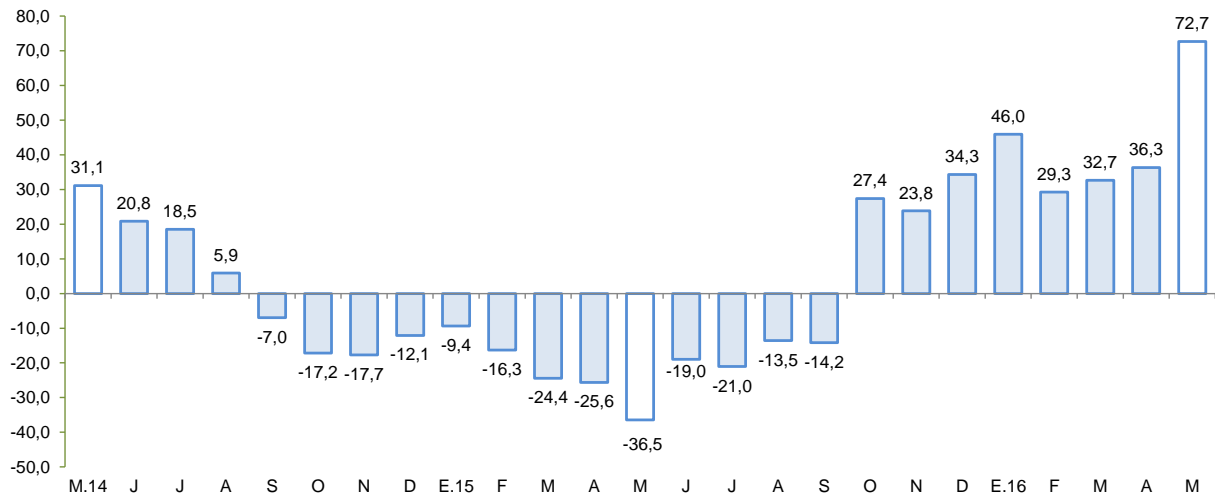

Fuente: MINEM.

Elaboración: BCRP, Sucursal Huancayo, Departamento de Estudios Económicos.

- El precio promedio del oro en mayo fue US\$/oz.tr. 1 258,8; mayor en 1,3 por ciento respecto del mes anterior. El incremento se sustentó en depreciación del dólar frente a sus contrapartes y como consecuencia de la decisión de la FED de mantener su tasa de interés.

2. Otros indicadores sectoriales

2.1 Sector construcción

- En mayo, los despachos de cemento disminuyeron 11,7 por ciento frente a similar mes del año 2015, debido a la lentitud e incluso paralización en el avance de algunas obras ejecutadas por el Gobierno Regional, además de un efecto base, ya que algunas obras importantes a cargo del Gobierno Central han sido culminadas. De igual forma, la contracción en lo que va del año (-3,4 por ciento) obedeció a la disminución de la inversión ejecutada por los gobiernos, Nacional y Regional.

GRÁFICO N° 2
CRECIMIENTO DEL SECTOR CONSTRUCCIÓN
(Variación % real respecto a similar mes del año anterior)

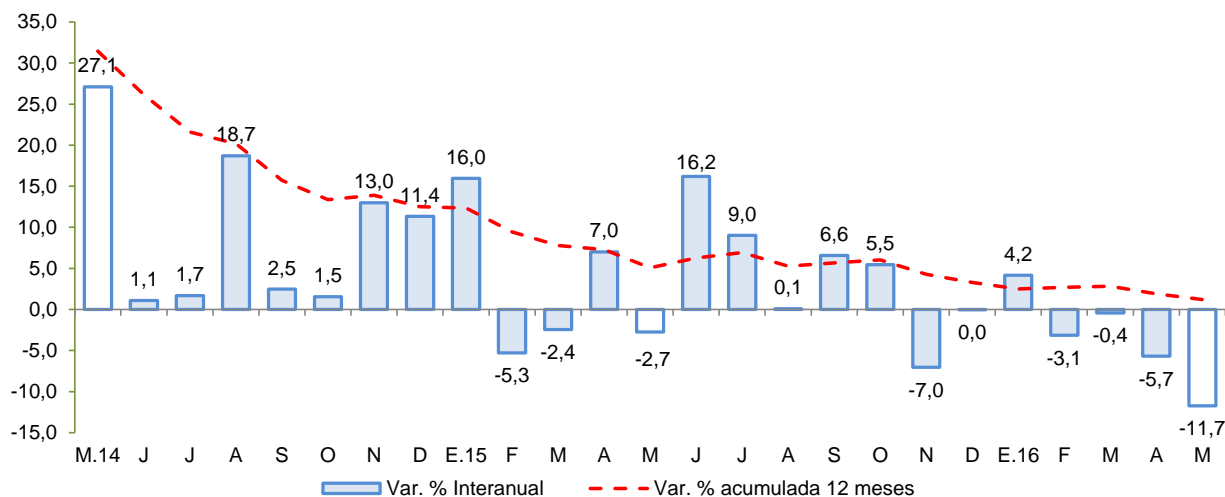

Fuente: BCRP, Sucursal Huancayo en base a información de UNACEM S.A.A.

2.2 Arribos a los establecimientos de hospedaje

- El número de arribos a los establecimientos de hospedaje (35,1 mil) en la región aumentó 30,6 por ciento en mayo de 2016, respecto a similar mes del año previo, por la mayor afluencia de visitantes nacionales (31,9 por ciento) pese a que cayó la de extranjeros (-14,1 por ciento). Del mismo modo, los arribos acumulados entre enero y mayo crecieron en 36,4 por ciento, impulsado por los arribos nacionales (38,1 por ciento). Es de precisar que, más del 70 por ciento de las visitas se efectuaron con fines de trabajo, siendo los principales destinos las provincias de Huamanga y Huanta.

GRÁFICO N° 3
CRECIMIENTO DE ARRIBOS A ESTABLECIMIENTOS DE HOSPEDAJE
(Variación %)

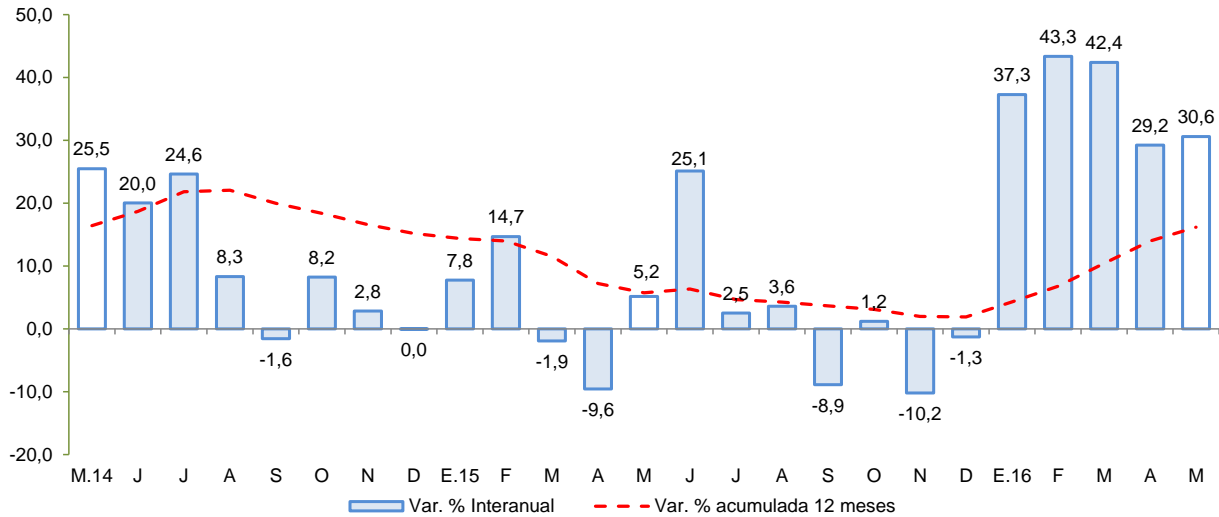

Fuente: Encuesta Mensual a Establecimientos de Hospedaje Temporal - MINCETUR

II. SECTOR EXTERNO

1. Exportaciones

- En mayo, el valor de las exportaciones totalizó US\$ 32,6 millones, mayor en 124,6 por ciento respecto a igual mes del año pasado, ante la recuperación de las exportaciones tradicionales (124,7 por ciento) y no tradicionales (122,7 por ciento).

CUADRO N° 5
EXPORTACIONES POR GRUPO DE PRODUCTOS 1/
(Valor FOB en millones de US\$)

TIPO	Estructura %	Mayo			Enero - Mayo		
		2015	2016	Var.%	2015	2016	Var. %
PRODUCTOS TRADICIONALES	90,0	13,6	30,6	124,7	84,6	87,3	3,1
Pesqueros	0,0	0,0	0,0	-	0,0	0,0	-
Agrícolas	0,3	0,0	0,0	-	0,0	0,1	-
Mineros	89,7	13,6	30,6	124,7	84,6	87,2	3,1
PRODUCTOS NO TRADICIONALES	10,0	0,9	2,0	122,7	3,7	5,8	55,4
Agropecuarios	9,1	0,9	1,5	74,7	3,6	5,1	42,2
Maderas y papeles	0,0	0,0	0,0	-	0,0	0,0	-
Metal - mecánico	0,0	0,0	0,0	-	0,0	0,0	-
Minería no metálica	0,0	0,0	0,0	-	0,0	0,0	-
Pesqueros	0,0	0,0	0,0	-	0,0	0,0	-
Químicos	0,1	0,0	0,0	-13,7	0,1	0,0	-45,8
Sidero - metalúrgico	0,0	0,0	0,0	-	0,0	0,0	-
Textiles	0,6	0,0	0,4	6259,4	0,1	0,7	609,1
Otros	0,1	0,0	0,0	-98,0	0,0	0,0	-70,9
OTROS 2/	0,0	0,0	0,0	-	0,0	0,0	-
TOTAL EXPORTACIONES	100,0	14,5	32,6	124,6	88,4	93,1	5,3

1/ Cifras preliminares.

2/ Comprende la venta de combustibles y la reparación de bienes de capital.

Fuente: SUNAT.

Elaboración: BCRP, Sucursal Huancayo. Departamento de Estudios Económicos.



- En cuanto a las **exportaciones tradicionales**, el crecimiento obedeció a las mayores ventas de productos mineros (124,7 por ciento), principalmente por las de oro (166,1 por ciento) a Suiza y Estados Unidos de América, contrarrestando las nulas exportaciones de plata. Con relación a la parte **no tradicional**, su expansión obedeció a las mayores ventas de productos agropecuarios (74,7 por ciento), como los de cacao a Bélgica y el incremento en las exportaciones de quinua (35,2 por ciento) a Alemania y Estados Unidos de América. En el periodo acumulado enero - mayo, las ventas acumularon US\$ 93,1 millones, mayor en 5,3 por ciento con relación al año previo, influenciado por los **productos tradicionales** (3,1 por ciento), materializados a través de los embarques de oro a Suiza y zinc a Estados Unidos de América. En referencia a los **no tradicionales**, la expansión de 55,4 por ciento se explicó por las mayores ventas de productos agropecuarios (42,2 por ciento), en el que incidió el incremento de exportaciones de cacao (125,5 por ciento) a Bélgica y Estados Unidos de América, observándose un total de 376 toneladas exportadas, además de palta por ventas a Inglaterra y Países Bajos. Lo anterior contrarrestó la disminución en los envíos de quinua (-6,8 por ciento) como efecto de menores precios promedios de exportación (-41,4 por ciento) los que cayeron de US\$ 4,6 a US\$ 2,7 por kilogramo, cuyo comportamiento se registró pese a que aumentaron los volúmenes exportados (mayor en 59,2 por ciento), acumulándose entre enero y mayo un volumen exportado de 830 toneladas.
- En cuanto a su composición, los **productos tradicionales** tuvieron una participación del 93,8 por ciento, nivel menor en 2,0 puntos porcentuales que lo registrado en el periodo enero a mayo de 2015, ante la mayor expansión relativa de los **productos no tradicionales**.
- Por destinos, destacaron en participación los países de Suiza (43,0 por ciento), Estados Unidos de América (22,9 por ciento) y Canadá (16,6 por ciento). Por productos, la canasta exportadora estuvo conformada principalmente por oro (87,2 por ciento), zinc (3,7 por ciento), plata (2,4 por ciento) y quinua (2,4 por ciento).

III. CRÉDITO Y DEPÓSITOS²

1. Créditos

- Los **créditos** en Ayacucho totalizaron S/ 1 083 millones en mayo, mayor en 0,6 por ciento respecto de abril pasado y en 7,8 por ciento con relación a similar mes de 2015. Respecto al mes anterior, influenciaron los mayores saldos de la Banca Múltiple (0,4 por ciento) y de las Instituciones No Bancarias (0,9 por ciento) como las Financieras (1,7 por ciento) y las Cajas Municipales (1,4 por ciento). Con relación a mayo de 2015, el mayor saldo de Agrobanco (24,1 por ciento) obedeció al impulso de productos crediticos para capital de trabajo además de compra de tractores y camiones; de forma similar se expandieron los saldos colocados por las Cajas Municipales (14,4 ciento) y de las Financieras (46,4 por ciento), sustentándose en préstamos de consumo por campaña del Día de la Madre; en tanto que la Banca Múltiple, mostró un incremento más moderado de 4,5 por ciento, luego de un efecto base por la absorción de la Financiera Edyficar por parte de Mi Banco.

² Se presentan los saldos de los créditos y depósitos al cierre de operaciones de mayo de 2016. Cabe destacar que los saldos de las cuentas expresadas en moneda extranjera se valúan al tipo de cambio constante de diciembre de 2015 (S/ 3,41 por dólar), a fin de aislar el efecto de la valuación cambiaria sobre los saldos en dicha moneda.



CUADRO Nº 6
AYACUCHO: CRÉDITO DIRECTO
(Saldos en millones de soles)

	Saldos en millones de soles con TCF 1/		Tasa de crecimiento (%)	
	Abr-16	May-16	Mes	12 Meses
Banco de la Nación	90	91	0,5	5,2
Agrobanco	51	51	-0,3	24,1
Banca Múltiple	520	522	0,4	4,5
Instituciones No Bancarias	416	419	0,9	10,8
Financieras	102	103	1,7	46,4
Cajas Municipales	272	276	1,4	14,4
Cajas Rurales	42	40	-4,1	-40,1
Edpymes	1	1	7,3	5,4
Arrendamiento Financiero	0	0	-	-
TOTAL	1 077	1 083	0,6	7,8
Empresas	741	714	-3,6	3,9
Personas	336	369	9,9	16,0
Consumo	281	304	8,1	15,5
Hipotecario	55	65	19,2	18,2
MN	1 037	1 045	0,8	11,3
ME	40	39	-4,1	-42,4
ME (Mill. US\$)	12	11	-4,1	-42,4

1/ TCF = Tipo de cambio contante (S/ 3,41 por US\$)

Fuente: SBS y AFP.

Elaboración: BCRP, Sucursal Huancayo. Departamento de Estudios Económicos.

- Respecto al tipo de crédito, lo orientado a empresas (66,0 por ciento de participación), mostró un incremento de 3,9 por ciento con relación a mayo de 2015, por mayores créditos a la pequeña y micro empresa, en sectores como comercio y servicios, por campaña del Día de la Madre. De otro lado, los créditos para personas crecieron en (16,0 por ciento), por mayores saldos de créditos de consumo (15,5 por ciento) a lo que se sumó el aumento de los créditos hipotecarios (18,2 por ciento).

GRÁFICO Nº 4
AYACUCHO: CRECIMIENTO DEL CREDITO DIRECTO
(Variación % respecto a similar mes del año anterior)

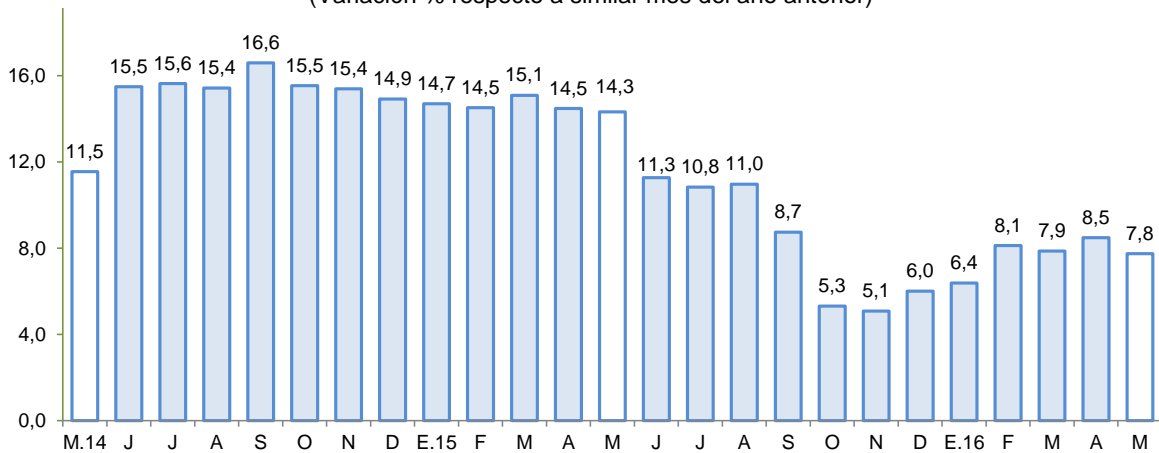

Fuente: Superintendencia de Banca, Seguros y AFP.

- Por tipo de moneda, aumentaron respecto al mes pasado los de moneda nacional (0,8 por ciento) pero cayeron los de extranjera (-4,1 por ciento). Del mismo modo, en términos interanuales crecieron los saldos en moneda nacional (11,3 por ciento) y en sentido contrario se observó una caída en moneda extranjera (-42,4 por ciento). Es de precisar que, el ratio de dolarización disminuyó a 3,6 por ciento en mayo, menor en 3,1 puntos porcentuales, en comparación a lo observado en mayo de 2015.
- Respecto a la morosidad en Ayacucho, al término de abril se situó en 4,5 por ciento, mayor en 0,5 de punto porcentual respecto a similar mes de 2015. Los mayores ratios se registraron en las Edpymes (7,2 por ciento) y en la Banca Múltiple (5,4 por ciento), principalmente en créditos a la micro y pequeña empresa.

GRÁFICO Nº 5
AYACUCHO: TASA DE MOROSIDAD 1/ 2/
(En porcentaje)

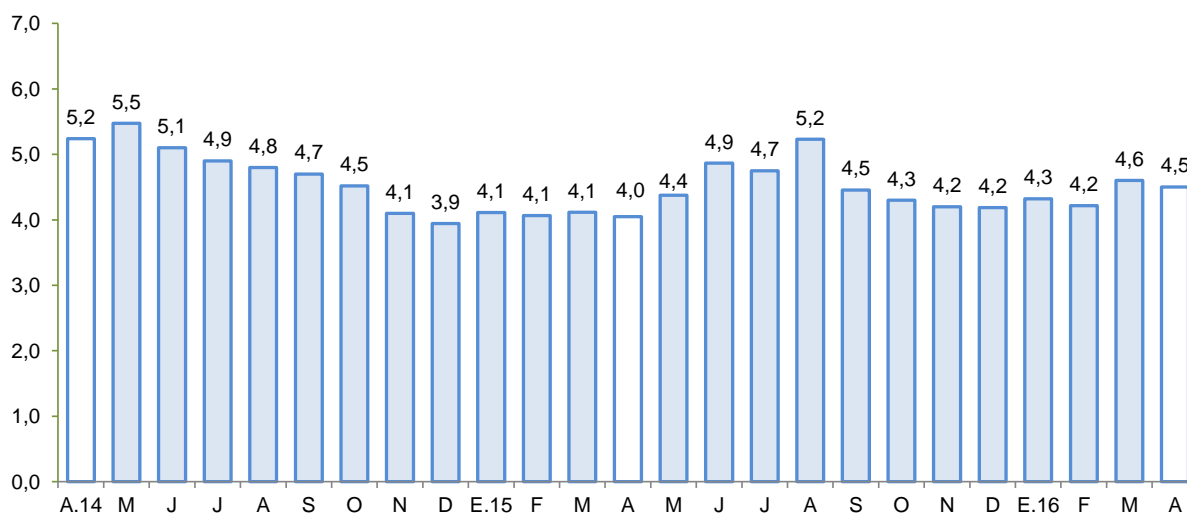

1/ Preliminar.

2/ Morosidad = (créditos vencidos + créditos en cobranza judicial) / colocaciones brutas.

Fuente: Superintendencia de Banca, Seguros y AFP.

2. Depósitos

- Los **depósitos** registraron un saldo de S/ 876 millones, con un incremento de 0,8 por ciento respecto de abril pasado, explicado por los mayores saldos de la Banca Múltiple (4,2 por ciento) y de las Cajas Municipales (1,1 por ciento). Con relación a mayo de 2015, el incremento de 13,6 por ciento obedeció a la captación de fondos de la Banca Múltiple (19,1 por ciento), los que están ofreciendo mayores tasas de interés para captar fondos del público, a lo que se añade la campaña para atraer depósitos procedentes de los retiros por fondos previsionales de personas jubiladas, ofreciéndoles cuentas de depósitos a plazos más prolongados.
- Según tipo de depósito, en términos interanuales se registró crecimiento en las modalidades a la vista y de ahorro (7,1 y 29,5 por ciento, respectivamente). Respecto a los depósitos de ahorros, estuvo explicado principalmente por las tasas de interés promocionales de la Banca Múltiple. De otro lado, por tipo de moneda, los depósitos en soles crecieron 15,7 por ciento interanual, mientras que cayeron los depósitos en moneda extranjera en 0,8 por ciento.

CUADRO Nº 7
AYACUCHO: DEPÓSITOS
(Saldos en millones de soles)

	Saldos en millones de soles con TCF 1/		Tasa de crecimiento (%)	
	Abr-16	May-16	Mes	12 Meses
Banco de la Nación	369	359	-2,8	12,8
Banca Múltiple	348	363	4,2	19,1
Instituciones No Bancarias	152	154	1,7	3,8
Financieras	42	43	3,0	589,0
Cajas Municipales	109	110	1,1	17,5
Cajas Rurales	1	1	4,6	-97,0
TOTAL	869	876	0,8	13,6
Vista	301	303	0,7	7,1
Ahorro	419	417	-0,5	29,5
A plazo	150	156	4,5	-6,4
MN	782	778	-0,6	15,7
ME	87	98	13,1	-0,8
ME (Mill. US\$)	25	29	13,1	-0,8

1/ TCF = Tipo de cambio contante (S/ 3,41 por US\$)

Fuente: SBS y AFP.

Elaboración: BCRP, Sucursal Huancayo. Departamento de Estudios Económicos.

- La tasa de dolarización fue de 11,2 por ciento, menor en 1,6 de punto porcentual respecto de mayo de 2015, lo que se explica, por el menor interés del público por depositar en moneda extranjera, por la reciente apreciación observada en la moneda nacional.

GRÁFICO Nº 6
AYACUCHO: CRECIMIENTO DE LOS DEPÓSITOS
(Variación % respecto a similar periodo del año anterior)

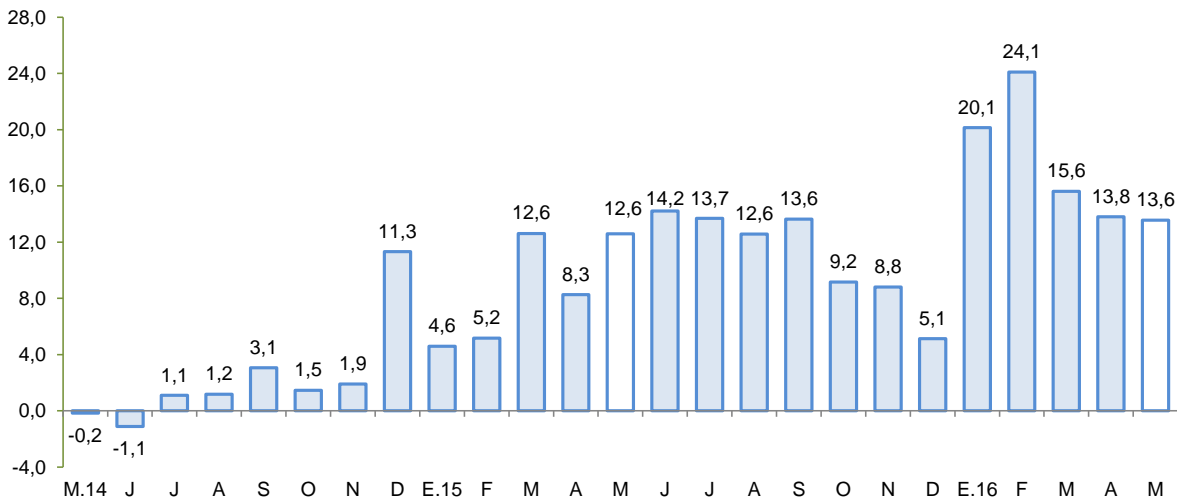

Fuente: Superintendencia de Banca, Seguros y AFP.

IV. EJECUCIÓN DEL PRESUPUESTO DE GASTOS DEL GOBIERNO GENERAL

1. Ejecución del Presupuesto de Gastos Corrientes

- El gasto corriente no financiero disminuyó 39,8 por ciento interanual en términos reales en mayo, debido a la contracción del gasto a nivel del Gobierno Central (-101,1 por ciento) y Regional (-2,7 por ciento). Por genérica de gasto, disminuyeron los pagos por Personal y Obligaciones Sociales (-5,6 por ciento), compra de Bienes y Servicios (-16,8 por ciento) y Transferencias (-199,8 por ciento).

CUADRO N° 8
EJECUCIÓN DEL PRESUPUESTO DE GASTOS CORRIENTES 1/ 2/
(Millones de soles)

	Mayo			Enero - Mayo		
	2 015	2 016	Var %real	2 015	2 016	Var %real
Gobierno Nacional	52,5	-0,6	-101,1	273,4	210,8	-26,0
Gobierno Regional	63,6	64,0	-2,7	278,2	309,9	6,9
Gobiernos locales	13,8	17,5	22,4	57,7	70,7	17,7
Total	129,9	81,0	-39,8	609,2	591,3	-6,8

1/ Información actualizada al 31 de mayo.

2/ Comprende el gasto en remuneraciones y en bienes y servicios.

Fuente: Ministerio de Economía y Finanzas.

Elaboración: BCRP, Sucursal Huancayo. Departamento de Estudios Económicos.

- Entre enero y mayo, el gasto disminuyó en 6,8 por ciento en términos reales, explicado por la menor ejecución del Gobierno Central (-26,0 por ciento), lo cual no pudo ser contrarrestado por el incremento registrado por el Gobierno Regional (6,9 por ciento) y de los municipios (17,7 por ciento).

2. Ejecución del Presupuesto de Inversiones

- La inversión pública en Ayacucho correspondiente a los tres niveles de gobierno totalizó en mayo S/ 79,0 millones, menor en 58,2 por ciento respecto de mayo del año pasado. Al respecto, la contracción se observó en todos los niveles de gobierno.

CUADRO N° 9
EJECUCIÓN DEL PRESUPUESTO DE INVERSIONES 1/ 2/
(Millones de soles)

	Mayo			Enero - Mayo		
	2 015	2 016	Var %real	2 015	2 016	Var %real
Gobierno Nacional	110,8	15,5	-86,5	229,1	103,8	-56,5
Gobierno Regional	27,4	22,6	-20,3	175,8	85,1	-53,5
Gobiernos locales	44,4	40,9	-10,9	128,0	130,1	-2,5
Inversión Pública	182,6	79,0	-58,2	532,9	319,0	-42,5

1/ Información actualizada al 31 de mayo.

2/ Comprende la adquisición de activos no financieros.

Fuente: Ministerio de Economía y Finanzas.

Elaboración: BCRP, Sucursal Huancayo. Departamento de Estudios Económicos.

- En el periodo de enero a mayo, la inversión pública sumó S/ 319,0 millones, menor en 42,5 por ciento respecto al año previo, ante la disminución observada a nivel del Gobierno Nacional (-56,5 por ciento), Regional (-53,5 por ciento) y Local (-2,5 por ciento).

- En lo que va del año, la inversión se orientó principalmente a Transporte, Salud, Educación y Agropecuario, los que en conjunto representaron el 77,0 por ciento del total. Por nivel de gobierno, el mayor desembolso en inversiones fue realizado por los gobiernos locales con una participación de 40,8 por ciento de participación.

GRÁFICO N° 7
CRECIMIENTO DE LA EJECUCIÓN DEL PRESUPUESTO DE INVERSIONES
 (Variación % real)

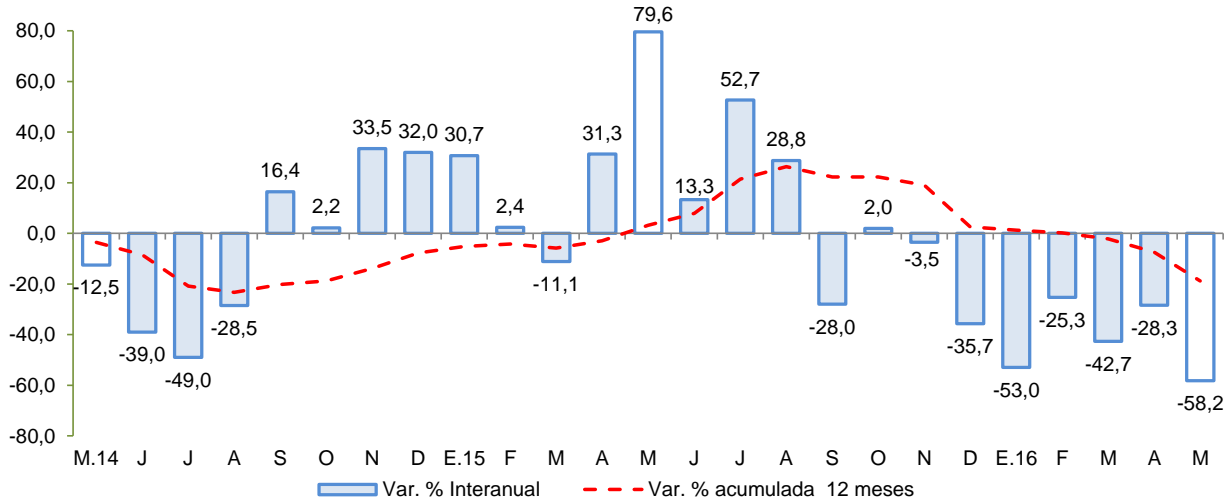

Fuente: MEF

Entre los principales proyectos que se vienen ejecutando el 2016 destacan:

- Mejoramiento de la capacidad resolutoria del Hospital Miguel Ángel Mariscal Llerena con un PIM de S/ 136,2 millones para el 2016 a cargo del Gobierno Regional de Ayacucho.
- Instalación del servicio de agua del sistema de riego Huaccme, en los distritos de Colta y Oyolo, provincia de Paucar del Sara Sara, con un PIM de S/ 36,1 millones.
- Rehabilitación y mejoramiento de la carretera Quinua – San Francisco de una longitud de 145 Km, cuyo costo total asciende a S/ 758,8 millones. La obra se encuentra a cargo del Ministerio de Transportes y Comunicaciones, y considera un presupuesto para el 2016 de S/ 87,5 millones.
- Rehabilitación y mejoramiento de la carretera abra Toccto - Vilcashuaman, tramo: Condorcocha – Vilcashuaman con un PIM de S/ 32,5 millones.
- Implementación del sistema de agua potable, sistema de alcantarillado y tratamiento de aguas residuales de las localidades de Huaschahura, Mollepata y anexos, con un PIM para el 2016 de S/ 14,7 millones.



V. ANEXOS



ANEXO 1

AYACUCHO: PRODUCCIÓN AGROPECUARIA 1/
(En toneladas)

PRODUCTOS	2015								2016					PRODUCTOS
	MAY	JUN	JUL	AGO	SET	OCT	NOV	DIC	ENE	FEB	MAR	ABR	MAY	
TOTAL AGRÍCOLA	211 402	178 135	71 505	32 422	28 999	30 543	27 248	37 308	37 926	53 132	67 000	106 334	226 779	TOTAL AGRÍCOLA
Ajo	244	429	303	55	40	0	0	88	0	35	72	75	173	Ajo
Alfalfa	16 680	15 241	14 884	14 828	15 408	17 029	18 606	20 229	18 489	20 083	20 697	20 016	19 289	Alfalfa
Arroz cáscara	75	14	0	0	0	0	0	0	20	107	55	0	0	Arroz cáscara
Arveja grano seco	1 680	1 782	491	85	9	0	0	0	0	0	23	257	1 777	Arveja grano seco
Arveja grano verde	58	81	119	122	176	63	58	181	357	753	691	501	246	Arveja grano verde
Cacao	1 052	1 409	995	521	247	16	0	0	0	0	201	464	1 677	Cacao
Café	791	938	544	226	49	0	0	0	0	0	98	355	1 146	Café
Cebada grano	3 403	8 367	4 502	823	27	0	60	119	0	0	0	90	4 188	Cebada grano
Cebolla	845	370	325	72	58	36	38	52	305	555	507	472	579	Cebolla
Frijol grano seco	1 303	759	137	100	60	3	0	17	0	3	30	296	1 102	Frijol grano seco
Haba grano seco	2 617	3 168	667	66	0	0	0	3	0	0	30	508	2 561	Haba grano seco
Haba grano verde	338	45	26	23	5	245	256	255	144	842	1 169	873	275	Haba grano verde
Maíz amarillo duro	456	83	67	0	0	0	0	89	666	463	134	131	306	Maíz amarillo duro
Maíz amiláceo	8 146	8 803	2 129	293	24	4	0	0	0	0	31	1 270	7 675	Maíz amiláceo
Maíz choclo	863	16	12	0	0	0	0	512	1 209	2 334	2 872	1 990	245	Maíz choclo
Mashua	1 809	1 468	109	0	0	0	0	0	0	0	0	232	2 152	Mashua
Melocotón	4	0	0	0	0	5	8	64	369	732	892	444	135	Melocotón
Naranja	662	672	475	305	123	69	26	27	39	76	298	328	654	Naranja
Oca	2 666	1 927	84	0	0	0	0	0	0	0	0	383	3 223	Oca
Olluco	5 415	5 920	173	0	0	0	0	0	79	143	96	1 227	5 350	Olluco
Palta	561	525	426	281	248	196	302	367	389	554	710	538	637	Palta
Papa	115 635	88 305	22 462	533	16	1 598	1 074	3 063	5 010	10 880	20 026	52 332	131 602	Papa
Papaya	135	107	139	93	62	52	82	105	64	61	78	112	93	Papaya
Piña	114	118	113	86	92	107	132	248	184	166	87	166	111	Piña
Plátano	279	253	135	99	92	68	135	267	145	131	127	178	134	Plátano
Quinua	6 304	4 937	110	4	0	6	16	113	592	372	232	1 654	8 826	Quinua
Trigo	1 539	6 244	4 370	129	0	12	93	91	1	0	1	30	1 286	Trigo
Tomate	94	124	43	113	76	40	101	19	92	153	208	110	202	Tomate
Tuna	549	122	107	86	62	104	424	2 225	1 865	3 631	3 492	5 106	532	Tuna
Yuca	767	757	928	1 051	846	961	1 278	1 457	574	482	391	479	417	Yuca
Zapallo	293	51	15	20	0	0	0	0	0	24	182	58	115	Zapallo
TOTAL PECUARIO	9 037	7 389	5 947	4 322	3 147	2 218	2 242	2 740	3 384	5 412	10 042	10 691	8 439	TOTAL PECUARIO
Carne 2/	1 650	1 607	1 908	1 707	1 388	1 245	1 386	1 712	1 272	1 359	1 664	1 851	1 789	Carne 2/
Carne de ovino 2/	180	162	197	169	142	124	153	174	130	135	167	194	200	Carne de ovino 2/
Carne de porcino 2/	194	201	237	204	173	146	171	199	184	181	234	224	221	Carne de porcino 2/
Carne de vacuno 2/	1 080	1 028	1 242	1 107	882	799	859	1 087	757	869	1 096	1 205	1 152	Carne de vacuno 2/
Leche de vacuno	7 254	5 692	3 959	2 536	1 696	912	766	927	2 020	3 963	8 160	8 666	6 530	Leche de vacuno

1/ Información preliminar.

2/ Peso neto.

Fuente: MINAGRI

Elaboración: BCRP, Sucursal Huancayo. Departamento de Estudios Económicos.



ANEXO 2

**AYACUCHO: SUPERFICIE SEMBRADA 1/
(En hectáreas)**

CULTIVO	2014-2015			2015-2016										CULTIVO
	MAY	JUN	JUL	AGO	SET	OCT	NOV	DIC	ENE	FEB	MAR	ABR	MAY	
Ajo	6	8	0	7	42	138	75	77	1	0	18	0	0	Ajo
Arroz cáscara	0	0	0	9	47	18	0	0	0	0	0	0	0	Arroz cáscara
Arveja grano seco	1	0	0	1	80	657	1 623	1 633	488	49	2	8	3	Arveja grano seco
Arveja grano verde	26	21	24	217	499	390	162	66	25	7	36	34	39	Arveja grano verde
Cacao	0	0	0	10	31	6	0	155	242	0	0	0	0	Cacao
Café	0	0	0	0	11	0	0	11	0	0	0	0	0	Café
Cebada grano	63	103	1	0	32	400	2 164	7 779	1 824	577	318	0	6	Cebada grano
Cebolla	3	6	4	30	92	96	100	43	12	6	2	8	15	Cebolla
Frijol grano seco	13	0	0	12	29	277	838	634	176	2	66	11	5	Frijol grano seco
Haba grano seco	0	0	2	17	868	2 277	2 807	947	66	0	19	0	0	Haba grano seco
Haba grano verde	78	112	59	179	562	482	194	16	4	0	95	8	9	Haba grano verde
Maíz amarillo duro	0	0	0	49	310	230	96	89	29	0	0	0	0	Maíz amarillo duro
Maíz amiláceo	0	0	0	74	2 314	6 331	7 680	2 645	188	29	0	0	0	Maíz amiláceo
Maíz choclo	0	12	65	293	579	498	204	12	4	13	2	0	0	Maíz choclo
Oca	0	0	0	19	213	442	340	92	0	0	0	0	0	Oca
Olluco	5	4	5	77	460	1 057	771	517	2	0	0	0	10	Olluco
Palto	134	0	0	0	0	0	0	0	45	0	20	0	18	Palto
Papa	43	43	142	804	1 980	6 365	8 313	3 637	314	0	20	0	47	Papa
Quinua	29	60	68	498	467	2 181	5 871	2 857	738	12	49	73	34	Quinua
Tomate	9	5	7	0	10	18	18	16	10	4	6	4	10	Tomate
Trigo	89	80	0	1	0	142	1 848	4 805	1 784	439	223	0	2	Trigo
Yuca	4	0	0	23	250	159	21	6	0	4	3	0	4	Yuca
Zanahoria	2	8	3	18	31	28	42	30	20	8	3	3	3	Zanahoria
Zapallo	0	0	0	0	4	0	2	23	3	3	4	0	0	Zapallo

1/ Cifras preliminares.

Fuente: DRA - Ayacucho

Elaboración: BCRP, Sucursal Huancayo. Departamento de Estudios Económicos.



ANEXO 3

AYACUCHO: PRODUCCIÓN MINERA 1/

PRODUCTOS	2015								2016					PRODUCTOS
	MAY	JUN	JUL	AGO	SET	OCT	NOV	DIC	ENE	FEB	MAR	ABR	MAY	
MINERÍA METÁLICA														MINERÍA METÁLICA
Zinc (TMF)	2 996	3 631	4 192	4 134	4 153	4 404	4 740	4 435	4 314	3 984	4 286	4 339	4 430	Zinc (TMF)
Cobre (TMF)	25	31	30	32	42	31	49	46	66	43	48	58	54	Cobre (TMF)
Plata (KGG)	19 825	20 119	19 725	19 858	16 796	26 277	23 489	31 306	22 973	22 386	24 986	24 546	31 206	Plata (KGG)
Plomo (TMF)	681	1 039	968	873	904	729	872	887	703	790	769	675	611	Plomo (TMF)
Oro (KGG)	528	718	592	658	641	1 162	1 050	1 226	1 178	855	922	1 003	1 085	Oro (KGG)

1/ Cifras preliminares

Fuente: MINEM.

Elaboración: BCRP, Sucursal Huancayo. Departamento de Estudios Económicos.



ANEXO 4

AYACUCHO: EXPORTACIONES POR GRUPO DE PRODUCTO 1/
(Millones de US\$ FOB)

TIPO	2015								2016 1/					TIPO
	MAY	JUN	JUL	AGO	SET	OCT	NOV	DIC	ENE	FEB	MAR	ABR	MAY	
PRODUCTOS TRADICIONALES	13,6	18,4	27,1	27,6	23,7	11,2	12,1	14,7	9,2	9,2	24,5	13,8	30,6	PRODUCTOS TRADICIONALES
Pesqueros	0,0	0,0	0,0	0,0	0,0	0,0	0,0	0,0	0,0	0,0	0,0	0,0	0,0	Pesqueros
Agrícolas	0,0	0,0	0,1	0,0	0,0	0,0	0,1	0,0	0,1	0,0	0,0	0,0	0,0	Agrícolas
Mineros	13,6	18,4	27,0	27,6	23,7	11,2	12,1	14,7	9,1	9,2	24,5	13,8	30,6	Mineros
PRODUCTOS NO TRADICIONALES	0,9	1,5	0,8	1,2	1,8	1,0	1,2	1,5	0,6	0,7	1,1	1,5	2,0	PRODUCTOS NO TRADICIONALES
Agropecuarios	0,9	1,3	0,8	1,0	1,4	0,9	1,1	1,4	0,5	0,7	1,1	1,3	1,5	Agropecuarios
Maderas y papeles, y sus manufacturas	0,0	0,0	0,0	0,0	0,0	0,0	0,0	0,0	0,0	0,0	0,0	0,0	0,0	Maderas y papeles, y sus manufacturas
Metal - mecánico	0,0	0,0	0,0	0,0	0,0	0,0	0,0	0,0	0,0	0,0	0,0	0,0	0,0	Metal - mecánico
Minería no metálica	0,0	0,0	0,0	0,0	0,0	0,0	0,0	0,0	0,0	0,0	0,0	0,0	0,0	Minería no metálica
Pesqueros	0,0	0,0	0,0	0,0	0,0	0,0	0,0	0,0	0,0	0,0	0,0	0,0	0,0	Pesqueros
Químicos	0,0	0,0	0,0	0,0	0,0	0,0	0,0	0,0	0,0	0,0	0,0	0,0	0,0	Químicos
Sidero - metalúrgico	0,0	0,0	0,0	0,0	0,0	0,0	0,0	0,0	0,0	0,0	0,0	0,0	0,0	Sidero - metalúrgico
Textiles	0,0	0,2	0,0	0,1	0,4	0,1	0,0	0,0	0,1	0,0	0,0	0,1	0,4	Textiles
Otros	0,0	0,0	0,0	0,0	0,0	0,0	0,0	0,0	0,0	0,0	0,0	0,0	0,0	Otros
OTROS	0,0	0,0	0,0	0,0	0,0	0,0	0,0	0,0	0,0	0,0	0,0	0,0	0,0	OTROS
TOTAL EXPORTACIONES	14,5	19,9	27,9	28,8	25,5	12,2	13,3	16,2	9,8	9,9	25,6	15,2	32,6	TOTAL EXPORTACIONES

1/ Cifras Preliminares.

Fuente: SUNAT.

Elaboración: BCRP, Sucursal Huancayo. Departamento de Estudios Económicos.



ANEXO 5

AYACUCHO: INGRESOS CORRIENTES DEL GOBIERNO CENTRAL
(Millones de soles)

	2015								2016					
	MAY	JUN	JUL	AGO	SET	OCT	NOV	DIC	ENE	FEB	MAR	ABR	MAY	
I. INGRESOS TRIBUTARIOS	7	8	7	10	9	10	9	9	14	8	9	10	8	I. INGRESOS TRIBUTARIOS
1). Impuesto a la Renta	4	4	4	5	5	4	4	5	7	4	5	6	4	1). Impuesto a la Renta
Personas Naturales	1	1	1	1	2	1	1	1	2	1	1	1	1	Personas Naturales
Personas Jurídicas	2	2	3	3	3	3	3	3	4	3	3	3	2	Personas Jurídicas
Regularización	1	1	0	0	0	0	0	0	0	0	1	2	1	Regularización
2). Impuesto a las Importaciones	0	0	0	0	0	0	0	0	0	0	0	0	0	2). Impuesto a las Importaciones
3). Impuesto General a las Ventas (IGV)	3	3	2	4	4	4	3	4	6	4	3	3	3	3). Impuesto General a las Ventas (IGV)
Operaciones Internas	3	3	2	4	4	4	3	4	6	4	3	3	3	Operaciones Internas
Operaciones Externas	0	0	0	0	0	0	0	0	0	0	0	0	0	Operaciones Externas
4. Impuesto Selectivo al Consumo (ISC)	0	0	0	0	0	0	0	0	0	0	0	0	0	4. Impuesto Selectivo al Consumo (ISC)
5). Otros Ingresos Tributarios	1	1	1	1	1	1	1	1	1	1	1	1	1	5). Otros Ingresos Tributarios
II. INGRESOS NO TRIBUTARIOS	1	1	1	1	1	1	1	1	1	1	1	0	0	II. INGRESOS NO TRIBUTARIOS
TOTAL INGRESOS (I+II)	8	9	8	11	10	11	10	11	15	9	11	11	9	TOTAL INGRESOS (I+II)

Fuente: Superintendencia Nacional de Administración Tributaria - SUNAT

Elaboración: BCRP, Sucursal Huancayo. Departamento de Estudios Económicos.



ANEXO 6

AYACUCHO: EJECUCIÓN DEL PRESUPUESTO DE GASTOS DEL GOBIERNO NACIONAL 1/
(Millones de soles)

	2015								2016					
	MAY	JUN	JUL	AGO	SET	OCT	NOV	DIC	ENE	FEB	MAR	ABR	MAY	
GASTOS NO FINANCIEROS	165	119	111	124	91	156	112	168	34	98	60	110	12	GASTOS NO FINANCIEROS
a. GASTOS CORRIENTES	53	87	66	62	53	76	59	77	33	85	43	50	-1	a. GASTOS CORRIENTES
1. Personal y obligaciones sociales	18	21	18	17	16	16	15	20	18	16	15	15	15	1. Personal y obligaciones sociales
2. Pensiones y prestaciones sociales	1	1	2	1	2	2	2	2	2	2	2	2	2	2. Pensiones y prestaciones sociales
3. Bienes y servicios	20	17	25	21	22	35	33	36	11	43	21	12	14	3. Bienes y servicios
4. Donaciones y transferencias 2/	0	0	0	0	0	0	0	-62	0	0	0	0	-43	4. Donaciones y transferencias 2/
5. Otros gastos	13	47	21	23	13	24	10	79	3	25	5	21	13	5. Otros gastos
b. GASTOS DE CAPITAL	112	32	45	62	38	80	53	92	1	13	17	60	13	b. GASTOS DE CAPITAL
1. Adquisición de activos no financieros	111	32	43	51	36	67	52	55	1	12	16	59	16	1. Adquisición de activos no financieros
2. Donaciones y transferencias 2/	0	0	2	1	0	1	0	-6	0	0	0	0	-6	2. Donaciones y transferencias 2/
3. Otros gastos de capital	1	0	0	9	2	12	0	43	0	0	1	1	3	3. Otros gastos de capital

1/ Información actualizada al 31 de mayo.

2/ Neto de transferencias intergubernamentales.

Fuente: Ministerio de Economía y Finanzas.

Elaboración: BCRP, Sucursal Huancayo. Departamento de Estudios Económicos.



ANEXO 7

**AYACUCHO: EJECUCIÓN DEL PRESUPUESTO DE GASTOS DEL GOBIERNO REGIONAL 1/
(Millones de soles)**

	2015								2016					
	MAY	JUN	JUL	AGO	SET	OCT	NOV	DIC	ENE	FEB	MAR	ABR	MAY	
GASTOS NO FINANCIEROS	91	92	134	100	94	90	95	194	77	65	75	92	87	GASTOS NO FINANCIEROS
a. GASTOS CORRIENTES	64	65	69	68	71	69	74	130	68	53	61	63	64	a. GASTOS CORRIENTES
1. Personal y obligaciones sociales	43	43	49	47	45	46	52	79	59	42	44	46	44	1. Personal y obligaciones sociales
2. Pensiones y prestaciones sociales	4	4	5	4	4	4	4	6	5	4	4	4	4	2. Pensiones y prestaciones sociales
3. Bienes y servicios	17	18	15	17	22	19	18	43	4	7	14	13	15	3. Bienes y servicios
4. Donaciones y transferencias	0	0	0	0	0	0	0	0	0	0	0	0	0	4. Donaciones y transferencias
5. Otros gastos	0	0	0	1	0	0	0	1	0	0	0	0	1	5. Otros gastos
b. GASTOS DE CAPITAL	27	28	66	32	23	21	20	64	9	12	13	28	23	b. GASTOS DE CAPITAL
1. Adquisición de activos no financieros	27	23	66	32	22	21	21	63	9	12	13	28	23	1. Adquisición de activos no financieros
2. Donaciones y transferencias	0	5	0	0	1	1	-1	1	0	0	0	0	0	2. Donaciones y transferencias
3. Otros gastos de capital	0	0	0	0	0	0	0	0	0	0	0	0	0	3. Otros gastos de capital

1/ Información actualizada al 31 de mayo.

Fuente: Ministerio de Economía y Finanzas.

Elaboración: BCRP, Sucursal Huancayo. Departamento de Estudios Económicos.



ANEXO 8

AYACUCHO: EJECUCIÓN DEL PRESUPUESTO DE GASTOS DE LOS GOBIERNOS LOCALES 1/
(Millones de soles)

	2015								2016					
	MAY	JUN	JUL	AGO	SET	OCT	NOV	DIC	ENE	FEB	MAR	ABR	MAY	
GASTOS NO FINANCIEROS	58	60	98	45	47	71	68	164	8	35	58	41	59	GASTOS NO FINANCIEROS
a. GASTOS CORRIENTES	14	15	22	16	16	19	15	34	6	14	18	15	18	a. GASTOS CORRIENTES
1. Personal y obligaciones sociales	3	3	4	3	3	3	3	4	3	3	4	3	3	1. Personal y obligaciones sociales
2. Pensiones y prestaciones sociales	1	2	2	1	2	2	1	3	0	0	0	1	2	2. Pensiones y prestaciones sociales
3. Bienes y servicios	9	10	12	10	10	11	9	25	3	10	13	11	11	3. Bienes y servicios
4. Donaciones y transferencias	0	0	3	1	2	3	1	1	0	0	0	0	1	4. Donaciones y transferencias
5. Otros gastos	0	0	0	0	0	0	0	0	0	0	0	0	0	5. Otros gastos
b. GASTOS DE CAPITAL	44	45	76	29	30	53	53	130	2	21	39	26	41	b. GASTOS DE CAPITAL
1. Adquisición de activos no financieros	44	45	75	28	30	53	53	130	2	21	39	26	41	1. Adquisición de activos no financieros
2. Donaciones y transferencias	0	0	1	1	0	0	0	0	0	0	0	0	0	2. Donaciones y transferencias
3. Otros gastos de capital	0	0	0	0	0	0	0	0	0	0	0	0	0	3. Otros gastos de capital

1/ Información actualizada al 31 de mayo.

Fuente: Ministerio de Economía y Finanzas.

Elaboración: BCRP, Sucursal Huancayo. Departamento de Estudios Económicos.



ANEXO 9

AYACUCHO: MOROSIDAD
(En porcentajes)

	2015										2016				
	ABR	MAY	JUN	JUL	AGO	SET	OCT	NOV	DIC	ENE	FEB	MAR	ABR		
I. BANCA MÚLTIPLE	4,5	5,1	6,2	6,0	7,0	5,4	4,8	4,7	5,1	5,2	4,8	5,6	5,4	I. BANCA MÚLTIPLE	
II. INSTITUCIONES NO BANCARIAS														II. INSTITUCIONES NO BANCARIAS	
Empresas Financieras	3,2	3,4	3,1	3,5	3,6	3,5	3,6	3,7	3,3	3,4	3,8	3,8	3,9	Empresas Financieras	
Cajas Municipales	5,1	5,1	5,2	4,9	4,8	4,8	5,0	4,7	4,4	4,7	4,7	4,8	4,9	Cajas Municipales	
Cajas Rurales	3,0	3,0	3,4	3,6	3,9	4,2	4,8	4,5	4,3	3,6	3,9	3,9	3,5	Cajas Rurales	
Edpymes	10,1	10,9	12,0	13,5	14,3	11,9	8,7	7,6	8,5	7,6	5,5	8,1	7,2	Edpymes	
III. ENTIDADES ESTATALES														III. ENTIDADES ESTATALES	
Banco de la Nación 1/	1,5	1,5	1,7	1,8	1,8	1,9	1,8	1,9	1,8	1,8	1,8	1,9	1,9	Banco de la Nación 1/	
Agrobanco 2/	1,9	2,5	0,9	0,8	0,8	0,5	0,4	0,4	0,5	0,5	0,5	0,4	1,0	Agrobanco 2/	
Total	4,0	4,4	4,9	4,7	5,2	4,5	4,3	4,2	4,2	4,3	4,2	4,6	4,5	Total	

1/ Sólo considera los créditos de consumo e hipotecario

2/ No considera los créditos a las demás empresas del sector.

Fuente: SBS

Elaboración: BCRP, Sucursal Huancayo. Departamento de Estudios Económicos.



