

**BANCO CENTRAL DE RESERVA DEL PERÚ**  
SUCURSAL HUANCAYO



**AYACUCHO: Síntesis de Actividad Económica**  
**Abril 2016<sup>1</sup>**

**Departamento de Estudios Económicos**

*El Banco Central de Reserva del Perú (BCRP) ha considerado presentar un conjunto de indicadores sectoriales de actividad económica con la finalidad de poder realizar el seguimiento del desempeño de la economía departamental. Para el sector real, se ha utilizado el Valor Bruto de Producción a precios del año 2007 para los sectores disponibles. Cabe señalar que a partir de enero de 2014, el Instituto Nacional de Estadística (INEI) ha realizado el cambio de año base (de 1994 a 2007) para la construcción del Producto Bruto Interno (PBI) nacional, estando en elaboración la desagregación departamental. En la medida que se publique referida información, el BCRP volvería a elaborar para cada departamento un indicador agregado de actividad económica.*

<sup>1</sup> En el presente informe participaron Francisco Callupe Casaño y Sergio Carrasco Mamani.

## ÍNDICE

	<i>Página</i>
<b>RESUMEN EJECUTIVO</b> .....	<b>3</b>
<b>I. ACTIVIDAD PRODUCTIVA</b> .....	<b>5</b>
1. Actividad primaria.....	5
1.1 Sector agropecuario.....	5
1.2 Sector minería.....	7
2. Otros indicadores sectoriales.....	8
2.1 Sector construcción.....	8
2.2 Arribos a los establecimientos de hospedaje.....	8
<b>II. SECTOR EXTERNO</b> .....	<b>9</b>
1. Exportaciones.....	9
<b>III. CRÉDITO Y DEPÓSITOS</b> .....	<b>10</b>
1. Créditos.....	10
2. Depósitos.....	12
<b>IV. EJECUCIÓN DEL PRESUPUESTO DE GASTOS DEL GOBIERNO GENERAL</b> .....	<b>14</b>
1. Ejecución del presupuesto de Gastos Corrientes.....	14
2. Ejecución del presupuesto de Inversiones.....	14
<b>V. ANEXOS</b> .....	<b>16</b>



## RESUMEN EJECUTIVO

---

### Principales hechos de importancia

- En el cuarto mes del año, el sector primario mostró resultados mixtos al expandirse el sector minero (36,3 por ciento) pero contraerse el sector agropecuario (-5,2 por ciento). Similar comportamiento se observó en lo que va del año, al registrarse una disminución del sector agropecuario (-4,2 por ciento) y un crecimiento del sector minero (36,2 por ciento).
- En cuanto a los otros indicadores de actividad económica en la región, destacó el crecimiento en abril del crédito directo total (8,5 por ciento); mientras que registraron comportamiento negativo los despachos de cemento (-5,7 por ciento) y la ejecución de la inversión pública (-28,3 por ciento).

### Actividad primaria

- El **sector agropecuario** cayó 5,2 por ciento en abril, debido a la menor producción agrícola (-10,4 por ciento), en cultivos como de papa (-2,1 por ciento), maíz choclo (-42,3 por ciento), quinua (-27,9 por ciento) y arveja grano verde (-17,7 por ciento). En lo que va del año, el sector se contrajo en 4,2 por ciento por la menor producción agrícola (-12,0 por ciento) debido a las condiciones climáticas variables como efecto del fenómeno de El Niño.
- La **actividad minera** se expandió 36,3 por ciento en abril, debido a la mayor producción de oro (84,7 por ciento) y plata (12,6 por ciento). De igual modo, en lo que va del año se observó un crecimiento de 36,2 por ciento, también sustentado en la mayor extracción de metales preciosos, por parte la mina Inmaculada, que ingresó a su fase de producción.

### Otros indicadores de actividad económica

- Los **despachos de cemento** disminuyeron 5,7 por ciento debido a la lentitud e incluso paralización de algunas obras ejecutadas por el Gobierno Regional.
- El **crédito directo total** en la región (S/ 1 077 millones) creció en 8,5 por ciento, en términos nominales, con relación a abril de 2015. Los **créditos de consumo e hipotecario** registraron crecimientos de 7,7 y 1,5 por ciento, respectivamente.
- Por su parte, la **inversión pública** (S/ 113,5 millones) disminuyó 28,3 por ciento ante la contracción de la ejecución de los gobiernos sub nacionales. En cuanto a los proyectos de inversión pública con mayor desembolso en el mes, destacaron: Mejoramiento de la capacidad resolutive del Hospital Regional Miguel Ángel Mariscal Llerena de Ayacucho (S/ 12,4 millones); Instalación del servicio de agua del sistema de riego Huaccme, distritos de Colta y Oyolo, provincia de Paucar del Sara Sara (S/ 8,0 millones); Rehabilitación y remodelación de la infraestructura educativa y equipamiento de la I.E Mariscal Cáceres, distrito de Ayacucho (S/ 2,4 millones); Mejoramiento canal de riego margen izquierda Huatatas, Santa Elena, Yanamilla, distrito San Juan Bautista (S/ 2,3 millones) y; Rehabilitación y mejoramiento de la carretera Quinua - San Francisco (S/ 2,2 millones).

**CUADRO N° 1**  
**OTROS INDICADORES DE ACTIVIDAD ECONÓMICA**  
 (Variación % respecto a similar mes del año anterior)

	Nov. 15	Dic. 15	Ene. 16	Feb. 16	Mar. 16	Abr. 16
Despachos de cemento 1/	↓ -7,0	↓ 0,0	↑ 4,2	↓ -3,1	↓ -0,4	↓ -5,7
Arribos a los establec. de hospedaje	↓ -10,2	↓ -1,3	↑ 2,6	↑ 2,6	↑ 42,7	
Crédito total 2/	↑ 5,1	↑ 6,0	↑ 6,4	↑ 8,1	↑ 7,9	↑ 8,5
Crédito de consumo 2/	↑ 10,7	↑ 11,7	↑ 12,0	↑ 7,5	↑ 7,2	↑ 7,7
Crédito hipotecario 2/	↑ 18,3	↑ 12,5	↑ 13,3	↓ -2,4	↑ 0,8	↑ 1,5
Inversión pública 2/	↓ -3,5	↓ -35,7	↓ -53,0	↓ -25,3	↓ -42,7	↓ -28,3

1/ En términos reales.

2/ En términos nominales.

Fuentes: BCRP - Sucursal Huancayo, UNACEM, MINCETUR, SBS y MEF.

## I. ACTIVIDAD PRODUCTIVA

### 1. Actividad primaria

#### 1.1 Sector agropecuario

- La actividad agropecuaria cayó 5,2 por ciento en el cuarto mes del año, por la menor producción agrícola (-10,4 por ciento), contrarrestado parcialmente por el avance de la parte pecuaria (6,1 por ciento). En el periodo de enero a abril, el sector disminuyó 4,2 por ciento, como resultado de la contracción del sub sector agrícola (-12,0 por ciento).

**CUADRO N° 2**  
**SECTOR AGROPECUARIO 1/**  
(Toneladas)

Subsectores	Estructura Porcentual 2014 2/	Abril			Enero - Abril				
		2015	2016	Var.%	Contribución al crecimiento 3/	2015	2016	Var.%	Contribución al crecimiento 3/
<b>AGRÍCOLA</b>	<b>64,2</b>			<b>-10,4</b>	<b>-7,1</b>			<b>-12,0</b>	<b>-7,2</b>
<b>Orientada al mercado externo y agroindustria 2/</b>	<b>9,9</b>			<b>-12,0</b>	<b>-1,3</b>			<b>-8,9</b>	<b>-0,7</b>
Cacao	4,4	437	464	6,2	0,2	733	665	-9,3	-0,2
Quinua	2,2	2 295	1 654	-27,9	-1,1	3 140	2 850	-9,2	-0,2
Café	1,9	324	355	9,6	0,2	503	453	-9,9	-0,1
Palta	1,1	701	538	-23,3	-0,3	2 405	2 191	-8,9	-0,1
<b>Orientado al mercado interno 2/</b>	<b>54,3</b>			<b>-10,1</b>	<b>-5,9</b>			<b>-12,4</b>	<b>-6,5</b>
Papa	26,0	53 453	52 332	-2,1	-0,7	91 539	88 248	-3,6	-0,8
Maíz amiláceo	4,5	1 363	1 270	-6,8	-0,2	1 375	1 301	-5,4	-0,1
Alfalfa	4,3	18 442	20 016	8,5	0,3	84 711	79 285	-6,4	-0,4
Cebada grano	1,8	86	90	4,7	0,0	129	90	-30,2	0,0
Trigo	1,8	25	30	20,0	0,0	73	32	-56,2	0,0
Haba grano seco	1,5	756	508	-32,8	-0,4	759	538	-29,1	-0,1
Tuna	1,4	5 185	5 106	-1,5	-0,1	15 414	14 094	-8,6	-0,4
Maíz choclo	1,2	3 449	1 990	-42,3	-1,1	11 188	8 405	-24,9	-0,9
Arveja grano seco	1,1	436	257	-41,1	0,0	471	280	-40,6	-0,2
Olluco	1,1	1 814	1 227	-32,4	-1,2	1 896	1 545	-18,5	-0,1
Frijol grano seco	0,8	172	296	72,1	0,3	184	329	78,8	0,2
Arveja grano verde	0,8	609	501	-17,7	-0,1	3 210	2 302	-28,3	-0,4
<b>PECUARIO</b>	<b>35,8</b>			<b>6,1</b>	<b>1,9</b>			<b>7,5</b>	<b>3,0</b>
Carne de Vacuno 4/	14,0	1 073	1 205	12,3	1,2	3 581	3 928	9,7	1,3
Leche Vacuno	7,6	8 926	8 666	-2,9	-0,3	23 380	22 808	-2,4	-0,3
Carne de Ovino 4/	2,9	183	194	5,7	0,1	591	626	5,9	0,2
Carne de Porcino 4/	1,8	200	224	11,8	0,1	725	823	13,5	0,3
<b>SECTOR AGROPECUARIO</b>	<b>100,0</b>			<b>-5,2</b>	<b>-5,2</b>			<b>-4,2</b>	<b>-4,2</b>

1/ Cifras preliminares.

2/ A precios de 2007.

3/ En base a la estructura de similar periodo de 2014.

4/ Peso neto.

Fuente: Ministerio de Agricultura y Riego.

Elaboración: BCRP, Sucursal Huancayo. Departamento de Estudios Económicos.

- La contracción del subsector agrícola en abril, obedeció a la menor producción orientada al mercado interno (-10,1 por ciento) en cultivos como papa (-2,1 por ciento), maíz amiláceo (-6,8 por ciento), maíz choclo (-42,3 por ciento) y olluco (-32,4 por ciento), explicándose en el primer caso por los menores rendimientos como efecto de las condiciones climáticas adversas negativas; mientras que en los restantes por menores siembras ante la escasez de lluvias en las zonas productoras. De otro lado, la producción para el mercado externo y agroindustria se contrajo en 12,0 por ciento, principalmente por la menor producción de quinua (-27,9 por ciento) afectada por las condiciones climáticas variables que conllevó a una disminución de los rendimientos, pero sobretudo de las áreas cosechadas; asimismo se observó disminución en

palta (-23,3 por ciento) por menores rendimientos debido a las condiciones climáticas variables. Respecto al acumulado entre enero a abril, el subsector agrícola disminuyó 12,0 por ciento, por la menor producción de cultivos de sierra como papa (-3,6 por ciento), maíz choclo (-24,9 por ciento) y arveja grano verde (-28,3 por ciento), por condiciones climáticas negativas como resultado del Fenómeno de El Niño, y que se expresó en la pérdida de áreas cultivadas y disminución de rendimientos. Lo anterior habría también afectado al café (-9,9 por ciento) y cacao (-9,3 por ciento), observándose una disminución de rendimientos y retraso en las cosechas.

- Respecto a la parte pecuaria, la expansión de 6,1 por ciento, obedeció a la mayor producción en carnes de vacuno (12,3 por ciento), ovino (5,7 por ciento) y porcino (11,8 por ciento), debido a la regularización de las lluvias en algunas provincias del sur del departamento que se caracterizan por su vocación ganadera. Este hecho también se reflejó en el acumulado de enero a abril, en que aumentó la saca de vacuno (9,7 por ciento), ovino (5,9 por ciento) y porcino (13,5 por ciento).
- Con relación a las siembras de la campaña 2015 – 2016, se instalaron hasta abril un total de 108,9 mil hectáreas, nivel menor en 15,7 por ciento, como efecto de las menores lluvias durante los primeros meses de la campaña, afectando principalmente la instalación de cultivos transitorios de secano, el cual cayó en 19,4 mil hectáreas (-15,2 por ciento), en cultivos como cebada grano (-8,1 por ciento), maíz amiláceo (-8,4 por ciento), trigo (-9,8 por ciento) y maíz choclo (-18,1 por ciento).

**CUADRO N° 3**  
**SUPERFICIE SEMBRADA 1/**  
(Hectáreas)

	Campaña agrícola 2/		Variación	
	2014/2015	2015/2016	Absoluta	Porcentual
<b>CULTIVOS TRANSITORIOS</b>	<b>127 514</b>	<b>108 149</b>	<b>-19 365</b>	<b>-15,2</b>
Arveja grano verde	1 678	1 436	- 242	-14,4
Arveja grano seco	4 709	4 540	- 169	-3,6
Cebada grano	14 248	13 094	-1 154	-8,1
Frijol grano seco	2 186	2 045	- 141	-6,5
Haba grano seco	7 295	7 009	- 286	-3,9
Haba grano verde	1 754	1 532	- 222	-12,7
Maíz amiláceo	21 035	19 261	-1 774	-8,4
Maíz amarillo	890	803	- 87	-9,8
Maíz choclo	1 959	1 605	- 354	-18,1
Oca	1 339	1 106	- 233	-17,4
Olluco	3 036	2 884	- 152	-5,0
Papa	21 587	21 433	- 154	-0,7
Quinua	11 255	12 746	1 491	13,2
Trigo	10 243	9 242	-1 001	-9,8
Yuca	429	466	37	8,6
Otros	23 871	8 947	-14 924	-62,5
<b>CULTIVOS PERMANENTES</b>	<b>1 667</b>	<b>724</b>	<b>- 943</b>	<b>-56,6</b>
Palto	37	65	28	75,7
Café	60	22	- 38	-63,3
Otros	1 570	637	- 933	-59,4
<b>Total</b>	<b>129 181</b>	<b>108 873</b>	<b>-20 308</b>	<b>-15,7</b>

1/ Cigras preliminares.

2/ Corresponde al periodo de agosto abril.

Fuente: Dirección regional de Agricultura de Ayacucho.

Elaboración: BCRP, Sucursal Huancayo. Departamento de Estudios Económicos.

## 1.2 Sector minería

- La producción minera creció 36,3 por ciento en abril, debido a la mayor producción de metales preciosos como oro (84,7 por ciento) y plata (12,6 por ciento). Del mismo modo, en el acumulado de enero a abril, se registró una expansión de 36,2 por ciento, sustentado en la mayor producción de los metales antes mencionados además de cobre y zinc. Es de mencionar que, dicho incremento obedece al ingreso a su fase de producción de la mina Inmaculada.
- En términos de participación en el Valor Bruto de Producción (VBP) minero, en lo que va del año, destacó el oro con 51,7 por ciento, seguido de zinc y plata con 22,2 por ciento, cada uno.

**CUADRO N° 4**  
**SECTOR MINERÍA 1/**  
(Variación % real respecto a similar periodo del año anterior)

Mineral	Estructura Porcentual 2014 2/	Abril				Enero - Abril			
		2015	2016	Var.%	Contribución 3/	2015	2016	Var.%	Contribución 3/
Oro (Onzas troy)	47,7	17 458	32 240	84,7	32,2	75 896	127 237	67,6	28,4
Plata (Onzas troy)	25,0	700 926	789 178	12,6	3,4	2 462 912	3 050 805	23,9	5,8
Zinc (TMF)	22,3	4 164	4 339	4,2	1,2	15 699	16 923	7,8	2,2
Plomo (TMF)	4,4	855	675	-21,1	-1,0	3 464	2 937	-15,2	-0,8
Cobre (TMF)	0,6	29	58	100,9	0,5	102	215	110,7	0,5
<b>SECTOR MINERÍA 2/</b>	<b>100,0</b>			<b>36,3</b>	<b>36,3</b>			<b>36,2</b>	<b>36,2</b>

1/ Cifras preliminares.

2/ A precios de 2007.

3/ En base a la estructura porcentual de similar periodo de 2014.

Fuente: Ministerio de Energía y Minas.

Elaboración: BCRP, Sucursal Huancayo. Departamento de Estudios Económicos.

**GRÁFICO N° 1**  
**CRECIMIENTO DE LA PRODUCCIÓN MINERA**  
(Variación % real respecto a similar mes del año anterior)

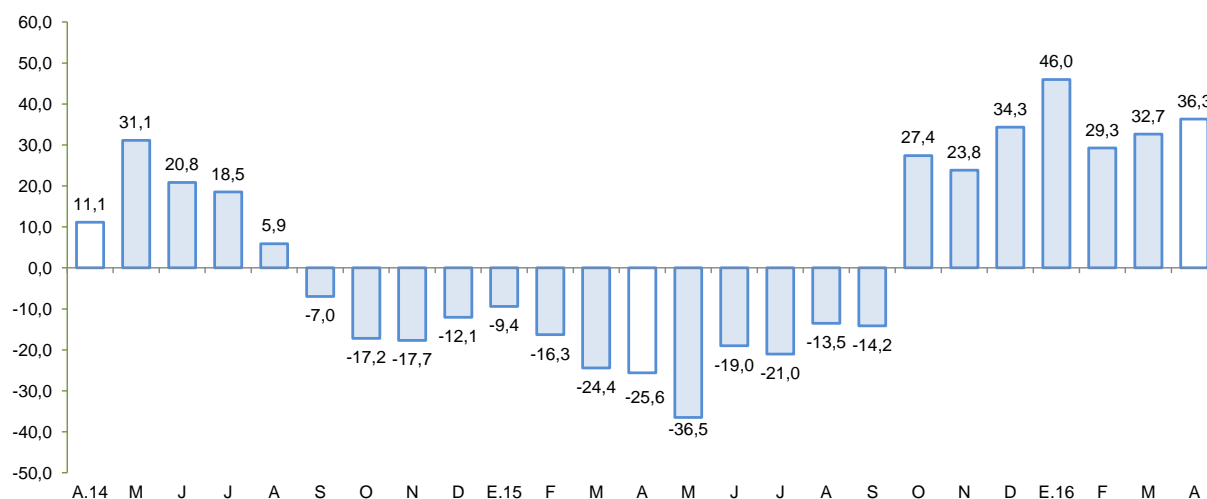

Fuente: MINEM.

Elaboración: BCRP, Sucursal Huancayo, Departamento de Estudios Económicos.

- El precio promedio del oro en abril fue US\$/oz.tr. 1 242,3; menor en 0,3 por ciento respecto del mes anterior. La disminución se sustentó en la apreciación del dólar frente a sus contrapartes y por el menor consumo de oro de China, atribuido a la caída de las compras de joyas.

## 2. Otros indicadores sectoriales

### 2.1 Sector construcción

- En abril, los despachos de cemento disminuyeron 5,7 por ciento frente a similar mes del año 2015, debido a la lentitud e incluso paralización en el avance de algunas obras ejecutadas por el Gobierno Regional, además de un efecto base, puesto que algunas obras importantes prácticamente han sido culminadas. De igual forma, la contracción en lo que va del año (-1,2 por ciento) obedeció a la disminución de la inversión ejecutada por el Gobierno Nacional y Regional.

**GRÁFICO N° 2**  
**CRECIMIENTO DEL SECTOR CONSTRUCCIÓN**  
(Variación % real respecto a similar mes del año anterior)

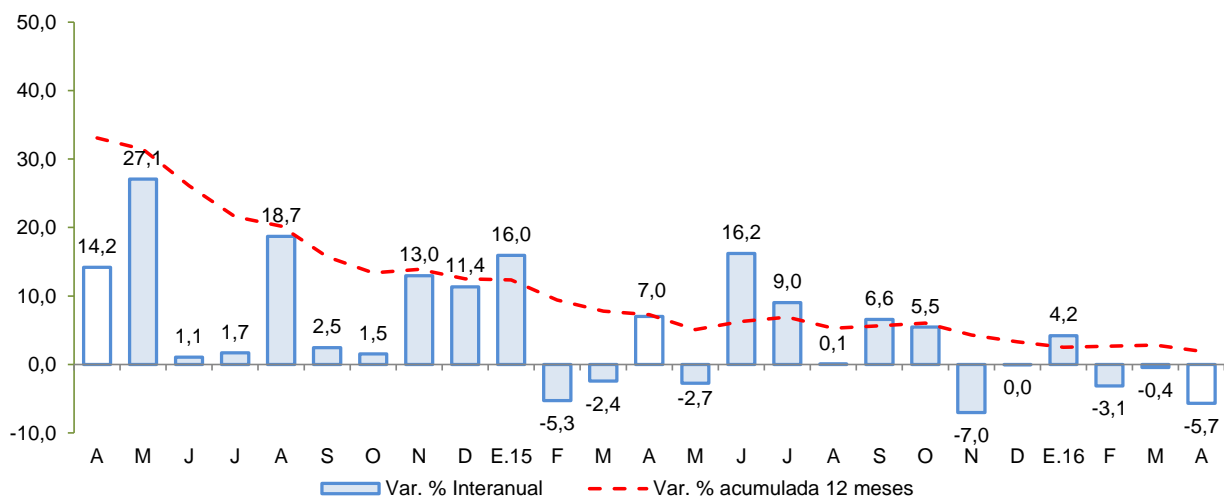

Fuente: BCRP, Sucursal Huancayo en base a información de UNACEM S.A.A.

### 2.2 Arribos a los establecimientos de hospedaje

- El número de arribos a los establecimientos de hospedaje (36,3 mil) en la región aumentó 42,7 por ciento en marzo de 2016, respecto a similar mes del año previo, por la mayor afluencia de visitantes nacionales (45,0 por ciento) pese a que cayeron la de extranjeros (-14,3 por ciento). Del mismo modo, los arribos durante el primer trimestre del año crecieron en 16,1 por ciento, impulsado por los arribos nacionales (17,3 por ciento). Es de precisar que, más de un 70 por ciento de las visitas se efectúan con fines de trabajo, siendo los principales destinos las provincias de Huamanga y Huanta.



**GRÁFICO N° 3**  
**CRECIMIENTO DE ARRIBOS A ESTABLECIMIENTOS DE HOSPEDAJE**  
(Variación %)

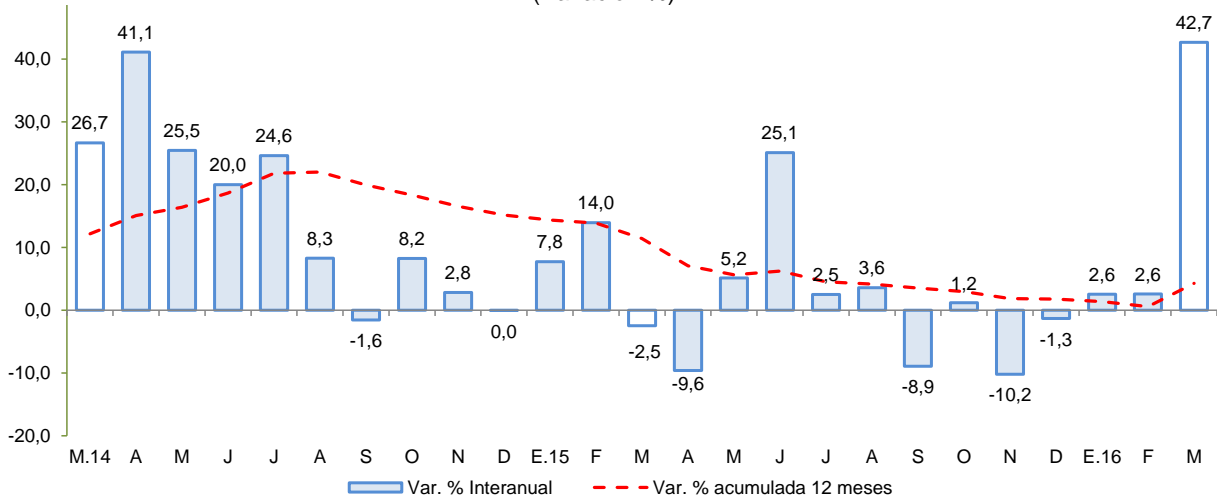

Fuente: Encuesta Mensual a Establecimientos de Hospedaje Temporal - MINCETUR

## II. SECTOR EXTERNO

### 1. Exportaciones

- En abril, el valor de las exportaciones totalizó US\$ 15,2 millones, mayor en 19,8 por ciento respecto a igual mes del año pasado, ante la recuperación de las exportaciones tradicionales (11,9 por ciento) y no tradicionales (259,9 por ciento).

**CUADRO N° 5**  
**EXPORTACIONES POR GRUPO DE PRODUCTOS 1/**  
(Valor FOB en millones de US\$)

TIPO	Estructura % 2014	Abril			Enero - Abril		
		2015	2016	Var.%	2015	2016	Var. %
<b>PRODUCTOS TRADICIONALES</b>	<b>90,0</b>	<b>12,3</b>	<b>13,7</b>	<b>11,9</b>	<b>71,0</b>	<b>56,7</b>	<b>-20,2</b>
Pesqueros	0,0	0,0	0,0	-	0,0	0,0	-
Agrícolas	0,3	0,0	0,0	-	0,0	0,1	-
Mineros	89,7	12,3	13,7	11,9	71,0	56,6	-20,3
<b>PRODUCTOS NO TRADICIONALES</b>	<b>10,0</b>	<b>0,4</b>	<b>1,5</b>	<b>259,9</b>	<b>2,8</b>	<b>3,8</b>	<b>34,4</b>
Agropecuarios	9,1	0,4	1,3	243,9	2,7	3,5	31,7
Maderas y papeles	0,0	0,0	0,0	-	0,0	0,0	-
Metal - mecánico	0,0	0,0	0,0	-	0,0	0,0	-
Minería no metálica	0,0	0,0	0,0	-	0,0	0,0	-
Pesqueros	0,0	0,0	0,0	-	0,0	0,0	-
Químicos	0,1	0,0	0,0	-21,9	0,1	0,0	-50,4
Sidero - metalúrgico	0,0	0,0	0,0	-	0,0	0,0	-
Textiles	0,6	0,0	0,1	3206,7	0,1	0,3	180,2
Otros	0,1	0,0	0,0	-100,0	0,0	0,0	-67,2
<b>OTROS 2/</b>	<b>0,0</b>	<b>0,0</b>	<b>0,0</b>	<b>-</b>	<b>0,0</b>	<b>0,0</b>	<b>-</b>
<b>TOTAL EXPORTACIONES</b>	<b>100,0</b>	<b>12,7</b>	<b>15,2</b>	<b>19,8</b>	<b>73,9</b>	<b>60,5</b>	<b>-18,1</b>

1/ Cifras preliminares.

2/ Comprende la venta de combustibles y la reparación de bienes de capital.

Fuente: SUNAT.

Elaboración: BCRP, Sucursal Huancayo. Departamento de Estudios Económicos.

- En cuanto a las **exportaciones tradicionales**, el crecimiento obedeció a las mayores ventas de productos mineros (11,9 por ciento), principalmente por las mayores ventas de oro (55,1 por ciento) ante los mayores volúmenes de exportación (61,1 por ciento), a pesar de la disminución de su precio promedio de exportación (-3,7 por ciento), al respecto los mayores volúmenes se enviaron con destino a Suiza. De otro lado, con relación a la parte **no tradicional**, la expansión de las exportaciones obedecieron a las mayores ventas de productos agropecuarios (243,9 por ciento), por mayores envíos de cacao a Bélgica y Estados Unidos de América además del incremento en las exportaciones de quinua (94,4 por ciento) a los Países Bajos.
- En el periodo acumulado enero - abril, las ventas acumularon US\$ 60,5 millones, menor en 18,1 por ciento con relación al año previo, por menores ventas de **productos tradicionales** (-20,2 por ciento), debido a la disminución de productos mineros (-20,3 por ciento) por las nulas exportaciones de plomo, además de la contracción en las ventas de plata (-82,0 por ciento) a Canadá, a pesar del incremento en oro (21,2 por ciento) con ventas a Canadá y Suiza. En referencia a los **no tradicionales**, la expansión de 34,4 por ciento se explicó por las mayores ventas de productos agropecuarios (31,7 por ciento), en el que incidió el incremento de exportaciones de cacao (125,5 por ciento) a Bélgica y Estados Unidos de América, observándose un total de 277 toneladas exportadas, además de palta por ventas a Inglaterra y Países Bajos. Lo anterior contrarrestó la disminución en los envíos de quinua (-24,4 por ciento), como efecto de menores precios promedios de exportación (-43,3 por ciento) los que cayeron de US\$ 5,0 a US\$ 2,8 el kilogramo. Dicho comportamiento se registró pese a que aumentaron los volúmenes exportados (mayor en 33,3 por ciento), acumulándose un volumen exportado de 448 toneladas, siendo los principales destinos Canadá, Países Bajos y Estados Unidos de América.
- En cuanto a su composición, los **productos tradicionales** tuvieron una participación del 93,7 por ciento, nivel menor en 2,5 de punto porcentual a lo registrado en el periodo enero a abril de 2015, ante la expansión de los **productos no tradicionales**.
- Por destinos, resaltaron en participación Suiza (53,0 por ciento), Canadá (25,4 por ciento) e India (4,0 por ciento). Por productos, la canasta exportadora estuvo conformada principalmente por oro (89,4 por ciento), plata (3,7 por ciento), quinua (2,1 por ciento) y palta (1,6 por ciento).

### III. CRÉDITO Y DEPÓSITOS<sup>2</sup>

#### 1. Créditos

- Los **créditos** en Ayacucho totalizaron S/ 1 077 millones en abril, mayor en 1,2 por ciento respecto de marzo pasado y en 8,5 por ciento con relación a similar mes de 2015. Respecto al mes anterior, influenciaron los mayores saldos de las Instituciones No Bancarias (1,2 por ciento) como las Financieras (2,2 por ciento) y las Cajas Rurales (1,4 por ciento); a lo que se sumó la Banca Múltiple (1,0 por ciento) y Agrobanco (4,7 por ciento). Con relación a abril de 2015, el mayor saldo de Agrobanco (27,4 por ciento) obedeció al impulso de productos crediticos para capital de trabajo además de compra de tractores y camiones. En cuanto a la expansión interanual de los créditos de las Cajas Municipales y de las Financieras (14,4 y 44,3 por ciento, respectivamente), se sustentó en préstamos por pre campaña del Día de la Madre a la micro y pequeña empresa del sector comercio y servicios; en tanto que la Banca Múltiple, mostró un incremento más moderado de 5,7 por ciento, luego de un efecto base por la absorción de la Financiera Edyficar por parte de Mi Banco.

<sup>2</sup> Se presentan los saldos de los créditos y depósitos al cierre de operaciones de abril de 2016. Cabe destacar que los saldos de las cuentas expresadas en moneda extranjera se valúan al tipo de cambio constante de diciembre de 2015 (S/ 3,41 por dólar), a fin de aislar el efecto de la valuación cambiaria sobre los saldos en dicha moneda.

**CUADRO Nº 6**  
**AYACUCHO: CRÉDITO DIRECTO**  
(Saldos en millones de soles)

	Saldos en millones de soles con TCF 1/		Tasa de crecimiento (%)	
	Mar-16	Abr-16	Mes	12 Meses
<b>Banco de la Nación</b>	<b>90</b>	<b>90</b>	<b>0,7</b>	<b>5,5</b>
<b>Agrobanco</b>	<b>49</b>	<b>51</b>	<b>4,7</b>	<b>27,4</b>
<b>Banca Múltiple</b>	<b>515</b>	<b>520</b>	<b>1,0</b>	<b>5,7</b>
<b>Instituciones No Bancarias</b>	<b>411</b>	<b>416</b>	<b>1,2</b>	<b>10,8</b>
Financieras	99	102	2,2	44,3
Cajas Municipales	270	272	0,8	14,4
Cajas Rurales	41	42	1,4	-37,6
Edpymes	1	1	-21,1	15,1
Arrendamiento Financiero	0	0	-	-
<b>TOTAL</b>	<b>1 064</b>	<b>1 077</b>	<b>1,2</b>	<b>8,5</b>
<b>Empresas</b>	<b>733</b>	<b>741</b>	<b>1,2</b>	<b>9,4</b>
<b>Personas</b>	<b>332</b>	<b>336</b>	<b>1,1</b>	<b>6,6</b>
Consumo	278	281	1,0	7,7
Hipotecario	54	55	2,0	1,5
MN	1 022	1 037	1,4	11,6
ME	42	40	-3,7	-37,2
ME (Mill. US\$)	12	12	-3,7	-37,2

1/ TCF = Tipo de Cambio Fijo

Fuente: SBS y AFP.

Elaboración: BCRP, Sucursal Huancayo. Departamento de Estudios Económicos.

- Respecto al tipo de crédito, lo orientado a empresas (68,8 por ciento de participación), mostró un incremento de 9,4 por ciento con relación a abril de 2015, por mayores créditos a la pequeña y microempresa, en sectores como comercio y servicios. De otro lado, los créditos para personas crecieron en (6,6 por ciento), por mayores saldos de créditos de consumo (7,7 por ciento) a lo que se sumó el aumento de los créditos hipotecarios (1,5 por ciento).

**GRÁFICO Nº 4**  
**AYACUCHO: CRECIMIENTO DEL CREDITO DIRECTO**  
(Variación % respecto a similar mes del año anterior)

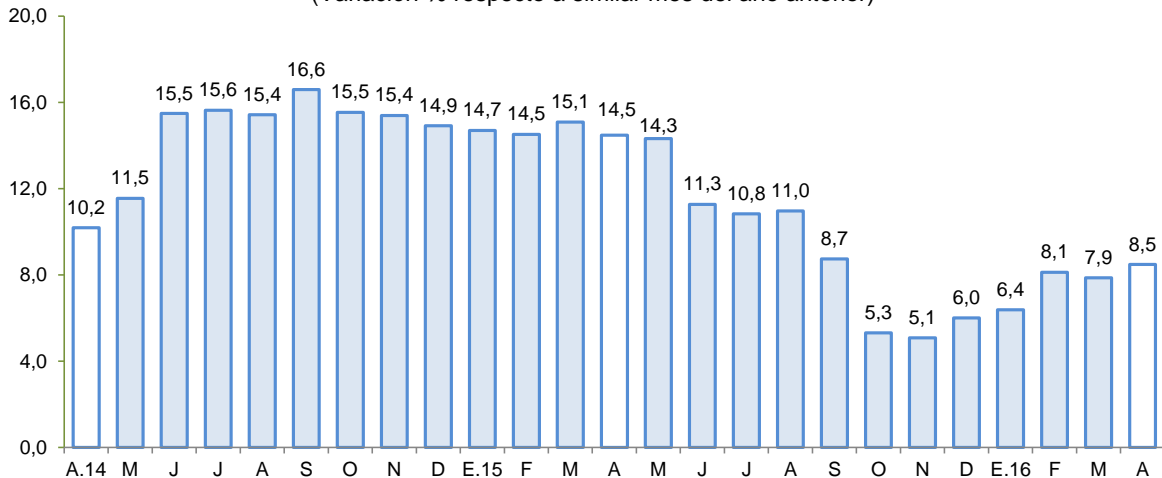

Fuente: Superintendencia de Banca, Seguros y AFP.

- Por tipo de moneda, aumentaron respecto al mes pasado los de moneda nacional (1,4 por ciento) pero cayeron los de extranjera (-3,7 por ciento), del mismo modo en términos interanuales crecieron los saldos en moneda nacional (11,6 por ciento), no obstante cayeron en moneda extranjera (-37,2 por ciento). Es de precisar que, el ratio de dolarización disminuyó a 3,7 por ciento en abril, menor en 2,8 de punto porcentual, en comparación a lo observado en abril de 2015.
- Respecto a la morosidad en Ayacucho, al término de marzo se situó en 4,6 por ciento, mayor en 0,5 de punto porcentual respecto a similar mes de 2015. Los mayores ratios se registraron en las Edpymes (8,1 por ciento) y en la Banca Múltiple (5,6 por ciento), principalmente en créditos a la micro y pequeña empresa.

**GRÁFICO Nº 5**  
**AYACUCHO: TASA DE MOROSIDAD 1/ 2/**  
(En porcentaje)

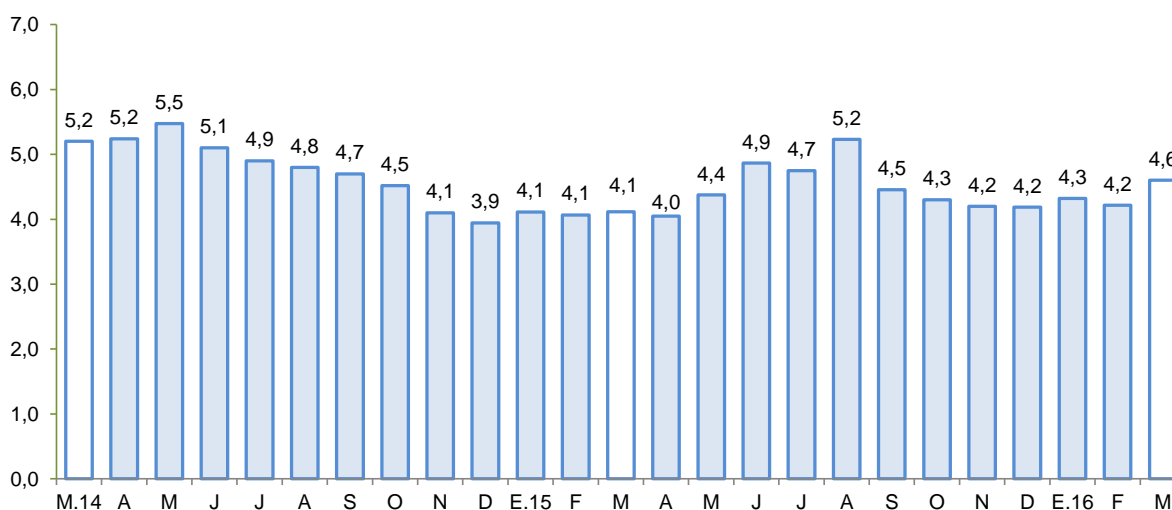

1/ Preliminar.

2/ Morosidad = (créditos vencidos + créditos en cobranza judicial) / colocaciones brutas.

Fuente: Superintendencia de Banca, Seguros y AFP.

## 2. Depósitos

- Los **depósitos** registraron un saldo de S/ 869 millones, con una disminución de 0,4 por ciento respecto de marzo pasado, explicado por los menores saldos de la Banca Múltiple (-6,3 por ciento) principalmente por los retiros por parte de personas y empresas para hacer frente a la campaña escolar. Con relación a abril de 2015, el incremento de 13,8 por ciento obedeció a la captación de fondos de la Banca Múltiple (22,9 por ciento) de parte de clientes institucionales, así como de personas naturales, atraídas por mayores tasas de interés.
- Según tipo de depósito, en términos interanuales se registró crecimiento en las modalidades a la vista y de ahorro (7,6 y 30,5 por ciento, respectivamente). Respecto a los depósitos de ahorros, estuvo explicado principalmente por las tasas de interés promocionales de la Banca Múltiple. De otro lado, por tipo de moneda, los depósitos en soles crecieron 15,2 por ciento interanual, y de igual forma los depósitos en moneda extranjera en 2,6 por ciento.

**CUADRO Nº 7**  
**AYACUCHO: DEPÓSITOS**  
(Saldos en millones de soles)

	Saldos en millones de soles con TCF 1/		Tasa de crecimiento (%)	
	Mar-16	Abr-16	Mes	12 Meses
<b>Banco de la Nación</b>	<b>354</b>	<b>369</b>	<b>4,4</b>	<b>9,2</b>
<b>Banca Múltiple</b>	<b>372</b>	<b>348</b>	<b>-6,3</b>	<b>22,9</b>
<b>Instituciones No Bancarias</b>	<b>147</b>	<b>152</b>	<b>2,9</b>	<b>6,6</b>
Financieras	40	42	4,2	593,9
Cajas Municipales	106	109	2,4	22,3
Cajas Rurales	1	1	2,5	-97,1
<b>TOTAL</b>	<b>873</b>	<b>869</b>	<b>-0,4</b>	<b>13,8</b>
Vista	299	301	0,5	7,6
Ahorro	414	419	1,0	30,5
A plazo	159	150	-5,9	-8,3
MN	778	782	0,5	15,2
ME	94	87	-8,1	2,6
ME (Mill. US\$)	28	25	-8,1	2,6

1/ TCF = Tipo de Cambio Fijo

Fuente: SBS y AFP.

Elaboración: BCRP, Sucursal Huancayo. Departamento de Estudios Económicos.

- La tasa de dolarización fue de 10,0 por ciento, menor en 1,1 de punto porcentual respecto de abril de 2015, lo que se explica, por el menor interés del público por depositar en moneda extranjera, por la reciente apreciación observada en la moneda nacional.

**GRÁFICO Nº 6**  
**AYACUCHO: CRECIMIENTO DE LOS DEPÓSITOS**  
(Variación % respecto a similar periodo del año anterior)

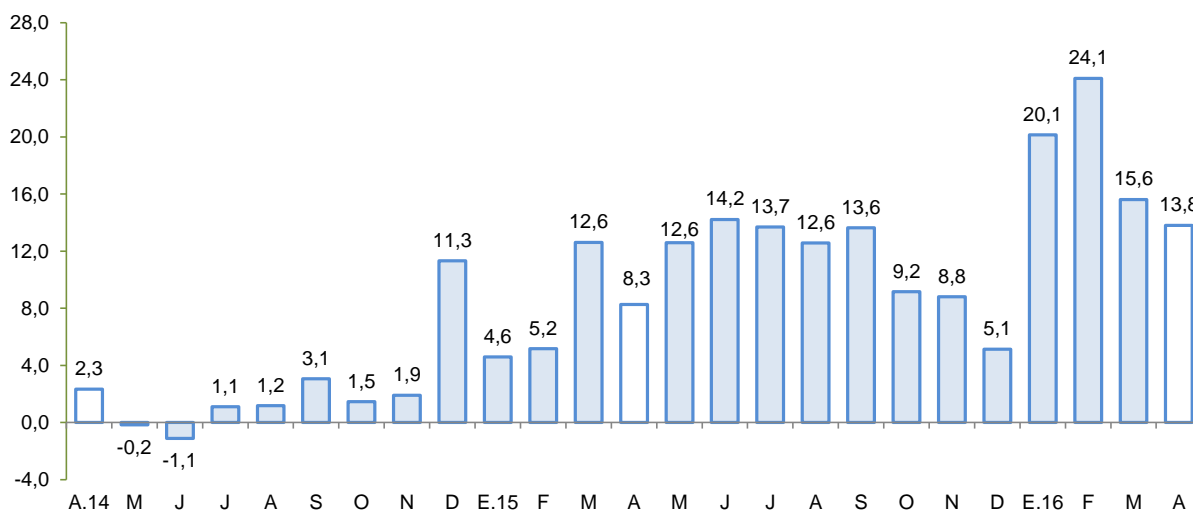

Fuente: Superintendencia de Banca, Seguros y AFP.



#### IV. EJECUCIÓN DEL PRESUPUESTO DE GASTOS DEL GOBIERNO GENERAL

##### 1. Ejecución del Presupuesto de Gastos Corrientes

- El gasto corriente no financiero disminuyó 6,7 por ciento interanual en términos reales en abril, debido a la contracción del gasto a nivel del Gobierno Central (-17,0 por ciento) y Regional (-0,2 por ciento). Por genérica de gasto, disminuyeron los pagos por Personal y Obligaciones Sociales (-4,7 por ciento), compra de Bienes y Servicios (-4,6 por ciento) y Transferencias (-13,1 por ciento).

**CUADRO N° 8**  
**EJECUCIÓN DEL PRESUPUESTO DE GASTOS CORRIENTES 1/ 2/**  
(Millones de soles)

	Abril			Enero - Abril		
	2 015	2 016	Var %real	2 015	2 016	Var %real
Gobierno Nacional	58,2	50,2	-17,0	220,9	211,4	-8,3
Gobierno Regional	61,2	63,5	-0,2	214,6	245,8	9,8
Gobiernos locales	13,4	15,1	8,4	43,9	53,2	16,2
<b>Total</b>	<b>132,8</b>	<b>128,8</b>	<b>-6,7</b>	<b>479,3</b>	<b>510,4</b>	<b>2,1</b>

1/ Información actualizada al 30 de abril.

2/ Comprende el gasto en remuneraciones y en bienes y servicios.

Fuente: Ministerio de Economía y Finanzas.

Elaboración: BCRP, Sucursal Huancayo. Departamento de Estudios Económicos.

- Entre enero y abril, el gasto creció en 2,1 por ciento en términos reales, explicado por la mayor ejecución del Gobierno Regional (9,8 por ciento) así como de los municipios (16,2 por ciento), estando sustentado en los mayores pagos por Personal y Obligaciones Sociales, y compra de Bienes y Servicios, respectivamente.

##### 2. Ejecución del Presupuesto de Inversiones

- La inversión pública en Ayacucho correspondiente a los tres niveles de gobierno totalizó en abril S/ 113,5 millones, menor en 28,3 por ciento respecto de abril del año pasado. Al respecto, la contracción se observó en los gobiernos sub nacionales, principalmente a nivel del Gobierno Regional (-64,0 por ciento).

**CUADRO N° 9**  
**EJECUCIÓN DEL PRESUPUESTO DE INVERSIONES 1/ 2/**  
(Millones de soles)

	Abril			Enero - Abril		
	2 015	2 016	Var %real	2 015	2 016	Var %real
Gobierno Nacional	47,7	59,1	19,1	118,3	88,3	-28,5
Gobierno Regional	75,5	28,2	-64,0	148,4	62,5	-59,6
Gobiernos locales	29,3	26,3	-13,7	83,7	89,1	2,1
<b>Inversión Pública</b>	<b>152,5</b>	<b>113,5</b>	<b>-28,3</b>	<b>350,3</b>	<b>239,9</b>	<b>-34,4</b>

1/ Información actualizada al 30 de abril.

2/ Comprende la adquisición de activos no financieros.

Fuente: Ministerio de Economía y Finanzas.

Elaboración: BCRP, Sucursal Huancayo. Departamento de Estudios Económicos.

- De otro lado, en el periodo de enero a abril, la inversión pública sumó S/ 239,9 millones, menor en 34,4 por ciento respecto al año previo, ante la disminución observada a nivel del Gobierno

Nacional (-28,5 por ciento) y Regional (-59,6 por ciento), atenuado parcialmente por el incremento de los municipios (2,1 por ciento).

- En lo que va del año la inversión se orientó principalmente a Transporte, Salud, Educación y Agropecuario, los que en conjunto representaron el 77,5 por ciento del total. Por nivel de gobierno, el mayor desembolso en inversiones fue realizado por los gobiernos locales con una participación de 37,2 por ciento de participación.

**GRÁFICO Nº 7**  
**CRECIMIENTO DE LA EJECUCIÓN DEL PRESUPUESTO DE INVERSIONES**  
(Variación % real)

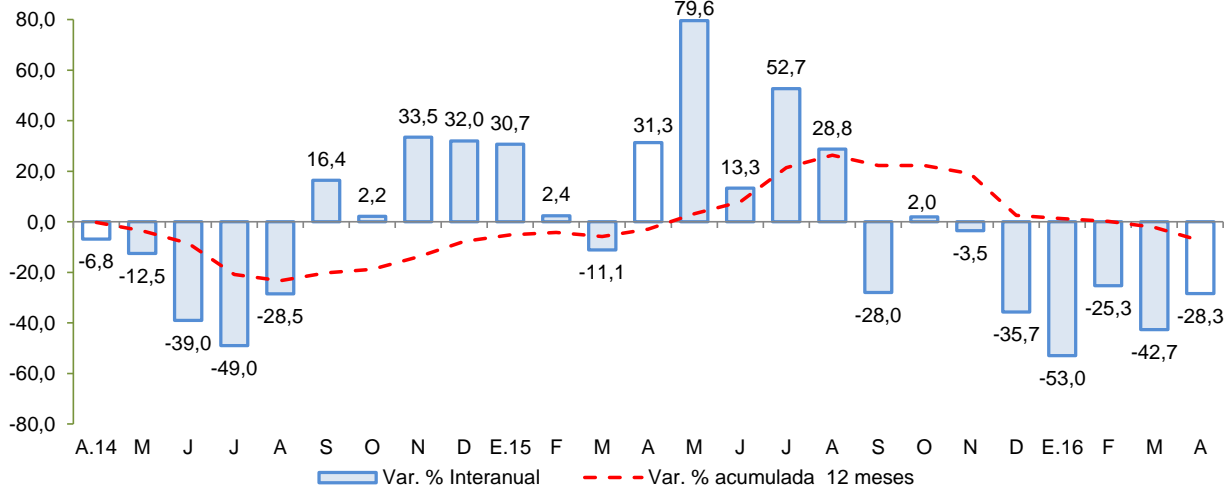

Fuente: MEF

Entre los principales proyectos que se vienen ejecutando el 2016 destacan:

- Mejoramiento de la capacidad resolutoria del Hospital Miguel Ángel Mariscal Llerena con un PIM de S/ 59,1 millones para el 2016 a cargo del Gobierno Regional de Ayacucho.
- Instalación del servicio de agua del sistema de riego Huaccme, en los distritos de Colta y Oyolo, provincia de Paucar del Sara Sara, con un PIM de S/ 36,1 millones.
- Rehabilitación y mejoramiento de la carretera Quinua – San Francisco de una longitud de 145 Km, cuyo costo total asciende a S/ 758,8 millones. La obra se encuentra a cargo del Ministerio de Transportes y Comunicaciones, y considera un presupuesto para el 2016 de S/ 87,5 millones.
- Rehabilitación y remodelación de la infraestructura educativa y equipamiento de la I.E. Mariscal Cáceres ubicada en el distrito de Ayacucho, provincia de Huamanga, con un presupuesto de S/ 9,8 millones.
- Instalación del servicio de agua para el sistema de riego Cayrahuire en el centro poblado de Matara en el distrito de Santiago de Paucaray, provincia de Sucre, con un presupuesto de S/ 6,3 millones.



## V. ANEXOS





ANEXO 1

AYACUCHO: PRODUCCIÓN AGROPECUARIA 1/  
(En toneladas)

PRODUCTOS	2015										2016				PRODUCTOS
	ABR	MAY	JUN	JUL	AGO	SET	OCT	NOV	DIC	ENE	FEB	MAR	ABR		
<b>TOTAL AGRÍCOLA</b>	<b>125 706</b>	<b>211 402</b>	<b>178 135</b>	<b>71 505</b>	<b>32 422</b>	<b>28 999</b>	<b>30 543</b>	<b>27 248</b>	<b>37 308</b>	<b>37 926</b>	<b>53 132</b>	<b>67 000</b>	<b>106 334</b>	<b>TOTAL AGRÍCOLA</b>	
Ajo	199	244	429	303	55	40	0	0	88	0	35	72	75	Ajo	
Alfalfa	18 442	16 680	15 241	14 884	14 828	15 408	17 029	18 606	20 229	18 489	20 083	20 697	20 016	Alfalfa	
Arroz cáscara	84	75	14	0	0	0	0	0	0	20	107	55	0	Arroz cáscara	
Arveja grano seco	436	1 680	1 782	491	85	9	0	0	0	0	0	23	257	Arveja grano seco	
Arveja grano verde	609	58	81	119	122	176	63	58	181	357	753	691	501	Arveja grano verde	
Cacao	437	1 052	1 409	995	521	247	16	0	0	0	0	201	464	Cacao	
Café	324	791	938	544	226	49	0	0	0	0	0	98	355	Café	
Cebada grano	86	3 403	8 367	4 502	823	27	0	60	119	0	0	0	90	Cebada grano	
Cebolla	862	845	370	325	72	58	36	38	52	305	555	507	472	Cebolla	
Frijol grano seco	172	1 303	759	137	100	60	3	0	17	0	3	30	296	Frijol grano seco	
Haba grano seco	756	2 617	3 168	667	66	0	0	0	3	0	0	30	508	Haba grano seco	
Haba grano verde	1 170	338	45	26	23	5	245	256	255	144	842	1 169	873	Haba grano verde	
Maíz amarillo duro	474	456	83	67	0	0	0	0	89	666	463	134	131	Maíz amarillo duro	
Maíz amiláceo	1 363	8 146	8 803	2 129	293	24	4	0	0	0	0	31	1 270	Maíz amiláceo	
Maíz choclo	3 449	863	16	12	0	0	0	0	512	1 209	2 334	2 872	1 990	Maíz choclo	
Mashua	306	1 809	1 468	109	0	0	0	0	0	0	0	0	232	Mashua	
Melocotón	228	4	0	0	0	0	5	8	64	369	732	892	444	Melocotón	
Naranja	439	662	672	475	305	123	69	26	27	39	76	298	328	Naranja	
Oca	851	2 666	1 927	84	0	0	0	0	0	0	0	0	383	Oca	
Olluco	1 814	5 415	5 920	173	0	0	0	0	0	79	143	96	1 227	Olluco	
Palta	701	561	525	426	281	248	196	302	367	389	554	710	538	Palta	
Papa	53 453	115 635	88 305	22 462	533	16	1 598	1 074	3 063	5 010	10 880	20 026	52 332	Papa	
Papaya	140	135	107	139	93	62	52	82	105	64	61	78	112	Papaya	
Piña	125	114	118	113	86	92	107	132	248	184	166	87	166	Piña	
Plátano	307	279	253	135	99	92	68	135	267	145	131	127	178	Plátano	
Quinua	2 295	6 304	4 937	110	4	0	6	16	113	592	372	232	1 654	Quinua	
Trigo	25	1 539	6 244	4 370	129	0	12	93	91	1	0	1	30	Trigo	
Tomate	83	94	124	43	113	76	40	101	19	92	153	208	110	Tomate	
Tuna	5 185	549	122	107	86	62	104	424	2 225	1 865	3 631	3 492	5 106	Tuna	
Yuca	835	767	757	928	1 051	846	961	1 278	1 457	574	482	391	479	Yuca	
Zapallo	84	293	51	15	20	0	0	0	0	0	24	182	58	Zapallo	
<b>TOTAL PECUARIO</b>	<b>10 777</b>	<b>9 037</b>	<b>7 389</b>	<b>5 947</b>	<b>4 322</b>	<b>3 147</b>	<b>2 218</b>	<b>2 242</b>	<b>2 740</b>	<b>3 384</b>	<b>5 412</b>	<b>10 042</b>	<b>10 691</b>	<b>TOTAL PECUARIO</b>	
<b>Carne 2/</b>	<b>1 660</b>	<b>1 650</b>	<b>1 607</b>	<b>1 908</b>	<b>1 707</b>	<b>1 388</b>	<b>1 245</b>	<b>1 386</b>	<b>1 712</b>	<b>1 272</b>	<b>1 359</b>	<b>1 664</b>	<b>1 851</b>	<b>Carne 2/</b>	
Carne de ovino 2/	183	180	162	197	169	142	124	153	174	130	135	167	194	Carne de ovino 2/	
Carne de porcino 2/	200	194	201	237	204	173	146	171	199	184	181	234	224	Carne de porcino 2/	
Carne de vacuno 2/	1 073	1 080	1 028	1 242	1 107	882	799	859	1 087	757	869	1 096	1 205	Carne de vacuno 2/	
Leche de vacuno	8 926	7 254	5 692	3 959	2 536	1 696	912	766	927	2 020	3 963	8 160	8 666	Leche de vacuno	

1/ Información preliminar.

2/ Peso neto.

Fuente: MINAGRI

Elaboración: BCRP, Sucursal Huancayo, Departamento de Estudios Económicos.



ANEXO 2

AYACUCHO: SUPERFICIE SEMBRADA 1/  
(En hectáreas)

CULTIVO	2014-2015				2015-2016									CULTIVO
	ABR	MAY	JUN	JUL	AGO	SET	OCT	NOV	DIC	ENE	FEB	MAR	ABR	
Ajo	0	6	8	0	7	42	138	75	77	1	0	18	0	Ajo
Arroz cáscara	0	0	0	0	9	47	18	0	0	0	0	0	0	Arroz cáscara
Arveja grano seco	0	1	0	0	1	80	656	1 623	1 633	488	49	2	8	Arveja grano seco
Arveja grano verde	56	26	21	24	217	499	390	162	66	25	7	36	34	Arveja grano verde
Cacao	0	0	0	0	10	31	6	0	155	242	0	0	0	Cacao
Café	0	0	0	0	0	11	0	0	11	0	0	0	0	Café
Cebada grano	0	63	103	1	0	32	400	2 164	7 779	1 824	577	318	0	Cebada grano
Cebolla	4	3	6	4	30	92	96	100	43	12	6	2	8	Cebolla
Frijol grano seco	12	13	0	0	12	29	277	838	634	176	2	66	11	Frijol grano seco
Haba grano seco	0	0	0	2	17	868	2 277	2 807	947	66	0	19	8	Haba grano seco
Haba grano verde	1	78	112	59	179	562	482	194	16	4	0	95	0	Haba grano verde
Maíz amarillo duro	0	0	0	0	49	310	230	96	89	29	0	0	0	Maíz amarillo duro
Maíz amiláceo	0	0	0	0	74	2 314	6 331	7 680	2 645	188	29	0	0	Maíz amiláceo
Maíz choclo	0	0	12	65	293	579	498	204	12	4	13	2	0	Maíz choclo
Oca	0	0	0	0	19	213	442	340	92	0	0	0	0	Oca
Olluco	0	5	4	5	77	460	1 057	771	517	2	0	0	0	Olluco
Palto	0	134	0	0	0	0	0	0	0	45	0	20	0	Palto
Papa	8	43	43	142	804	1 980	6 365	8 313	3 637	314	0	20	0	Papa
Quinua	6	29	60	68	498	469	2 179	5 871	2 857	738	12	49	73	Quinua
Tomate	11	9	5	7	0	10	18	18	16	10	4	6	4	Tomate
Trigo	0	89	80	0	1	0	142	1 848	4 805	1 784	439	223	0	Trigo
Yuca	0	4	0	0	23	250	159	21	6	0	4	3	0	Yuca
Zanahoria	8	2	8	3	18	31	28	42	30	20	8	3	3	Zanahoria
Zapallo	0	0	0	0	0	4	0	2	23	3	3	4	0	Zapallo

1/ Cifras preliminares.

Fuente: DRA - Ayacucho

Elaboración: BCRP, Sucursal Huancayo. Departamento de Estudios Económicos.



**ANEXO 3**

**AYACUCHO: PRODUCCIÓN MINERA 1/**

PRODUCTOS	2015									2016				PRODUCTOS
	ABR	MAY	JUN	JUL	AGO	SET	OCT	NOV	DIC	ENE	FEB	MAR	ABR	
<b>MINERÍA METÁLICA</b>														<b>MINERÍA METÁLICA</b>
Zinc (TMF)	4 164	2 996	3 631	4 192	4 134	4 153	4 404	4 740	4 435	4 314	3 984	4 286	4 339	Zinc (TMF)
Cobre (TMF)	29	25	31	30	32	42	31	49	46	66	43	48	58	Cobre (TMF)
Plata (KGG)	21 801	19 825	20 119	19 725	19 858	16 796	26 277	23 489	31 306	22 973	22 386	24 986	24 546	Plata (KGG)
Plomo (TMF)	855	681	1 039	968	873	904	729	872	887	703	790	769	675	Plomo (TMF)
Oro (KGG)	543	528	718	592	658	641	1 162	1 050	1 226	1 178	855	922	1 003	Oro (KGG)

1/ Cifras preliminares

Fuente: MINEM.

Elaboración: BCRP, Sucursal Huancayo. Departamento de Estudios Económicos.



**ANEXO 4**

**AYACUCHO: EXPORTACIONES POR GRUPO DE PRODUCTO 1/  
(Millones de US\$ FOB)**

TIPO	2015										2016 1/				TIPO
	ABR	MAY	JUN	JUL	AGO	SET	OCT	NOV	DIC	ENE	FEB	MAR	ABR		
<b>PRODUCTOS TRADICIONALES</b>	12,3	13,6	18,4	27,1	27,6	23,7	11,2	12,1	14,7	9,2	9,2	24,5	13,7	<b>PRODUCTOS TRADICIONALES</b>	
Pesqueros	0,0	0,0	0,0	0,0	0,0	0,0	0,0	0,0	0,0	0,0	0,0	0,0	0,0	Pesqueros	
Agrícolas	0,0	0,0	0,0	0,1	0,0	0,0	0,0	0,1	0,0	0,1	0,0	0,0	0,0	Agrícolas	
Mineros	12,3	13,6	18,4	27,0	27,6	23,7	11,2	12,1	14,7	9,1	9,2	24,5	13,7	Mineros	
<b>PRODUCTOS NO TRADICIONALES</b>	0,4	0,9	1,5	0,8	1,2	1,8	1,0	1,2	1,5	0,6	0,7	1,1	1,5	<b>PRODUCTOS NO TRADICIONALES</b>	
Agropecuarios	0,4	0,9	1,3	0,8	1,0	1,4	0,9	1,1	1,4	0,5	0,7	1,1	1,3	Agropecuarios	
Maderas y papeles, y sus manufacturas	0,0	0,0	0,0	0,0	0,0	0,0	0,0	0,0	0,0	0,0	0,0	0,0	0,0	Maderas y papeles, y sus manufacturas	
Metal - mecánico	0,0	0,0	0,0	0,0	0,0	0,0	0,0	0,0	0,0	0,0	0,0	0,0	0,0	Metal - mecánico	
Minería no metálica	0,0	0,0	0,0	0,0	0,0	0,0	0,0	0,0	0,0	0,0	0,0	0,0	0,0	Minería no metálica	
Pesqueros	0,0	0,0	0,0	0,0	0,0	0,0	0,0	0,0	0,0	0,0	0,0	0,0	0,0	Pesqueros	
Químicos	0,0	0,0	0,0	0,0	0,0	0,0	0,0	0,0	0,0	0,0	0,0	0,0	0,0	Químicos	
Sidero - metalúrgico	0,0	0,0	0,0	0,0	0,0	0,0	0,0	0,0	0,0	0,0	0,0	0,0	0,0	Sidero - metalúrgico	
Textiles	0,0	0,0	0,2	0,0	0,1	0,4	0,1	0,0	0,0	0,1	0,0	0,0	0,1	Textiles	
Otros	0,0	0,0	0,0	0,0	0,0	0,0	0,0	0,0	0,0	0,0	0,0	0,0	0,0	Otros	
<b>OTROS</b>	0,0	0,0	0,0	0,0	0,0	0,0	0,0	0,0	0,0	0,0	0,0	0,0	0,0	<b>OTROS</b>	
<b>TOTAL EXPORTACIONES</b>	12,7	14,5	19,9	27,9	28,8	25,5	12,2	13,3	16,2	9,8	9,9	25,6	15,2	<b>TOTAL EXPORTACIONES</b>	

1/ Cifras Preliminares.

Fuente: SUNAT.

Elaboración: BCRP, Sucursal Huancayo. Departamento de Estudios Económicos.



ANEXO 5

AYACUCHO: INGRESOS CORRIENTES DEL GOBIERNO CENTRAL  
(Millones de soles)

	2015									2016				
	ABR	MAY	JUN	JUL	AGO	SET	OCT	NOV	DIC	ENE	FEB	MAR	ABR	
<b>I. INGRESOS TRIBUTARIOS</b>	8	7	8	7	10	9	10	9	9	14	8	9	10	<b>I. INGRESOS TRIBUTARIOS</b>
<b>1). Impuesto a la Renta</b>	5	4	4	4	5	5	4	4	5	7	4	5	6	<b>1). Impuesto a la Renta</b>
Personas Naturales	1	1	1	1	1	2	1	1	1	2	1	1	1	Personas Naturales
Personas Jurídicas	2	2	2	3	3	3	3	3	3	4	3	3	3	Personas Jurídicas
Regularización	2	1	1	0	0	0	0	0	0	0	0	1	2	Regularización
<b>2). Impuesto a las Importaciones</b>	0	0	0	0	0	0	0	0	0	0	0	0	0	<b>2). Impuesto a las Importaciones</b>
<b>3). Impuesto General a las Ventas (IGV)</b>	2	3	3	2	4	4	4	3	4	6	4	3	3	<b>3). Impuesto General a las Ventas (IGV)</b>
Operaciones Internas	2	3	3	2	4	4	4	3	4	6	4	3	3	Operaciones Internas
Operaciones Externas	0	0	0	0	0	0	0	0	0	0	0	0	0	Operaciones Externas
<b>4. Impuesto Selectivo al Consumo (ISC)</b>	0	0	0	0	0	0	0	0	0	0	0	0	0	<b>4. Impuesto Selectivo al Consumo (ISC)</b>
<b>5). Otros Ingresos Tributarios</b>	1	1	1	1	1	1	1	1	1	1	1	1	1	<b>5). Otros Ingresos Tributarios</b>
<b>II. INGRESOS NO TRIBUTARIOS</b>	1	1	1	1	1	1	1	1	1	1	1	1	0	<b>II. INGRESOS NO TRIBUTARIOS</b>
<b>TOTAL INGRESOS (I+II)</b>	9	8	9	8	11	10	11	10	11	15	9	11	11	<b>TOTAL INGRESOS (I+II)</b>

Fuente: Superintendencia Nacional de Administración Tributaria - SUNAT

Elaboración: BCRP, Sucursal Huancayo. Departamento de Estudios Económicos.



**ANEXO 6**

**AYACUCHO: EJECUCIÓN DEL PRESUPUESTO DE GASTOS DEL GOBIERNO NACIONAL 1/**  
(Millones de soles)

	2015										2016				
	ABR	MAY	JUN	JUL	AGO	SET	OCT	NOV	DIC	ENE	FEB	MAR	ABR		
<b>GASTOS NO FINANCIEROS</b>	<b>109</b>	<b>165</b>	<b>119</b>	<b>111</b>	<b>124</b>	<b>91</b>	<b>156</b>	<b>112</b>	<b>168</b>	<b>34</b>	<b>98</b>	<b>60</b>	<b>110</b>	<b>GASTOS NO FINANCIEROS</b>	
<b>a. GASTOS CORRIENTES</b>	<b>58</b>	<b>53</b>	<b>87</b>	<b>66</b>	<b>62</b>	<b>53</b>	<b>76</b>	<b>59</b>	<b>77</b>	<b>33</b>	<b>85</b>	<b>43</b>	<b>50</b>	<b>a. GASTOS CORRIENTES</b>	
1. Personal y obligaciones sociales	18	18	21	18	17	16	16	15	20	18	16	15	15	1. Personal y obligaciones sociales	
2. Pensiones y prestaciones sociales	2	1	1	2	1	2	2	2	2	2	2	2	2	2. Pensiones y prestaciones sociales	
3. Bienes y servicios	13	20	17	25	21	22	35	33	36	11	43	21	12	3. Bienes y servicios	
4. Donaciones y transferencias 2/	0	0	0	0	0	0	0	0	-62	0	0	0	0	4. Donaciones y transferencias 2/	
5. Otros gastos	25	13	47	21	23	13	24	10	79	3	25	5	21	5. Otros gastos	
<b>b. GASTOS DE CAPITAL</b>	<b>51</b>	<b>112</b>	<b>32</b>	<b>45</b>	<b>62</b>	<b>38</b>	<b>80</b>	<b>53</b>	<b>92</b>	<b>1</b>	<b>13</b>	<b>17</b>	<b>60</b>	<b>b. GASTOS DE CAPITAL</b>	
1. Adquisición de activos no financieros	48	111	32	43	51	36	67	52	55	1	12	16	59	1. Adquisición de activos no financieros	
2. Donaciones y transferencias 2/	1	0	0	2	1	0	1	0	-6	0	0	0	0	2. Donaciones y transferencias 2/	
3. Otros gastos de capital	2	1	0	0	9	2	12	0	43	0	0	1	1	3. Otros gastos de capital	

1/ Información actualizada al 30 de abril.

2/ Neto de transferencias intergubernamentales.

Fuente: Ministerio de Economía y Finanzas.

Elaboración: BCRP, Sucursal Huancayo. Departamento de Estudios Económicos.



**ANEXO 7**

**AYACUCHO: EJECUCIÓN DEL PRESUPUESTO DE GASTOS DEL GOBIERNO REGIONAL 1/**  
(Millones de soles)

	2015									2016				
	ABR	MAY	JUN	JUL	AGO	SET	OCT	NOV	DIC	ENE	FEB	MAR	ABR	
<b>GASTOS NO FINANCIEROS</b>	<b>137</b>	<b>91</b>	<b>92</b>	<b>134</b>	<b>100</b>	<b>94</b>	<b>90</b>	<b>95</b>	<b>194</b>	<b>77</b>	<b>65</b>	<b>75</b>	<b>92</b>	<b>GASTOS NO FINANCIEROS</b>
<b>a. GASTOS CORRIENTES</b>	<b>61</b>	<b>64</b>	<b>65</b>	<b>69</b>	<b>68</b>	<b>71</b>	<b>69</b>	<b>74</b>	<b>130</b>	<b>68</b>	<b>53</b>	<b>61</b>	<b>63</b>	<b>a. GASTOS CORRIENTES</b>
1. Personal y obligaciones sociales	43	43	43	49	47	45	46	52	79	59	42	44	46	1. Personal y obligaciones sociales
2. Pensiones y prestaciones sociales	4	4	4	5	4	4	4	4	6	5	4	4	4	2. Pensiones y prestaciones sociales
3. Bienes y servicios	14	17	18	15	17	22	19	18	43	4	7	14	13	3. Bienes y servicios
4. Donaciones y transferencias	0	0	0	0	0	0	0	0	0	0	0	0	0	4. Donaciones y transferencias
5. Otros gastos	0	0	0	0	1	0	0	0	1	0	0	0	0	5. Otros gastos
<b>b. GASTOS DE CAPITAL</b>	<b>75</b>	<b>27</b>	<b>28</b>	<b>66</b>	<b>32</b>	<b>23</b>	<b>21</b>	<b>20</b>	<b>64</b>	<b>9</b>	<b>12</b>	<b>13</b>	<b>28</b>	<b>b. GASTOS DE CAPITAL</b>
1. Adquisición de activos no financieros	75	27	23	66	32	22	21	21	63	9	12	13	28	1. Adquisición de activos no financieros
2. Donaciones y transferencias	0	0	5	0	0	1	1	-1	1	0	0	0	0	2. Donaciones y transferencias
3. Otros gastos de capital	0	0	0	0	0	0	0	0	0	0	0	0	0	3. Otros gastos de capital

1/ Información actualizada al 30 de abril.

Fuente: Ministerio de Economía y Finanzas.

Elaboración: BCRP, Sucursal Huancayo. Departamento de Estudios Económicos.

**ANEXO 8**

**AYACUCHO: EJECUCIÓN DEL PRESUPUESTO DE GASTOS DE LOS GOBIERNOS LOCALES 1/**  
(Millones de soles)

	2015									2016				
	ABR	MAY	JUN	JUL	AGO	SET	OCT	NOV	DIC	ENE	FEB	MAR	ABR	
<b>GASTOS NO FINANCIEROS</b>	<b>43</b>	<b>58</b>	<b>60</b>	<b>98</b>	<b>45</b>	<b>47</b>	<b>71</b>	<b>68</b>	<b>164</b>	<b>8</b>	<b>35</b>	<b>58</b>	<b>41</b>	<b>GASTOS NO FINANCIEROS</b>
<b>a. GASTOS CORRIENTES</b>	<b>13</b>	<b>14</b>	<b>15</b>	<b>22</b>	<b>16</b>	<b>16</b>	<b>19</b>	<b>15</b>	<b>34</b>	<b>6</b>	<b>14</b>	<b>18</b>	<b>15</b>	<b>a. GASTOS CORRIENTES</b>
1. Personal y obligaciones sociales	3	3	3	4	3	3	3	3	4	3	3	4	3	1. Personal y obligaciones sociales
2. Pensiones y prestaciones sociales	1	1	2	2	1	2	2	1	3	0	0	0	1	2. Pensiones y prestaciones sociales
3. Bienes y servicios	9	9	10	12	10	10	11	9	25	3	10	13	11	3. Bienes y servicios
4. Donaciones y transferencias	0	0	0	3	1	2	3	1	1	0	0	0	0	4. Donaciones y transferencias
5. Otros gastos	0	0	0	0	0	0	0	0	0	0	0	0	0	5. Otros gastos
<b>b. GASTOS DE CAPITAL</b>	<b>29</b>	<b>44</b>	<b>45</b>	<b>76</b>	<b>29</b>	<b>30</b>	<b>53</b>	<b>53</b>	<b>130</b>	<b>2</b>	<b>21</b>	<b>39</b>	<b>26</b>	<b>b. GASTOS DE CAPITAL</b>
1. Adquisición de activos no financieros	29	44	45	75	28	30	53	53	130	2	21	39	26	1. Adquisición de activos no financieros
2. Donaciones y transferencias	0	0	0	1	1	0	0	0	0	0	0	0	0	2. Donaciones y transferencias
3. Otros gastos de capital	0	0	0	0	0	0	0	0	0	0	0	0	0	3. Otros gastos de capital

1/ Información actualizada al 30 de abril.

Fuente: Ministerio de Economía y Finanzas.

Elaboración: BCRP, Sucursal Huancayo. Departamento de Estudios Económicos.



**ANEXO 9**

**AYACUCHO: MOROSIDAD**  
(En porcentajes)

	2015										2016			
	MAR	ABR	MAY	JUN	JUL	AGO	SET	OCT	NOV	DIC	ENE	FEB	MAR	
<b>I. BANCA MÚLTIPLE</b>	<b>5,0</b>	<b>4,5</b>	<b>5,1</b>	<b>6,2</b>	<b>6,0</b>	<b>7,0</b>	<b>5,4</b>	<b>4,8</b>	<b>4,7</b>	<b>5,1</b>	<b>5,2</b>	<b>4,8</b>	<b>5,6</b>	<b>I. BANCA MÚLTIPLE</b>
<b>II. INSTITUCIONES NO BANCARIAS</b>														<b>II. INSTITUCIONES NO BANCARIAS</b>
Empresas Financieras	3,0	3,2	3,4	3,1	3,5	3,6	3,5	3,6	3,7	3,3	3,4	3,8	3,8	Empresas Financieras
Cajas Municipales	5,0	5,1	5,1	5,2	4,9	4,8	4,8	5,0	4,7	4,4	4,7	4,7	4,8	Cajas Municipales
Cajas Rurales	3,2	3,0	3,0	3,4	3,6	3,9	4,2	4,8	4,5	4,3	3,6	3,9	3,9	Cajas Rurales
Edpymes	7,3	10,1	10,9	12,0	13,5	14,3	11,9	8,7	7,6	8,5	7,6	5,5	8,1	Edpymes
<b>III. ENTIDADES ESTATALES</b>														<b>III. ENTIDADES ESTATALES</b>
Banco de la Nación 1/	1,5	1,5	1,5	1,7	1,8	1,8	1,9	1,8	1,9	1,8	1,8	1,8	1,9	Banco de la Nación 1/
Agrobanco 2/	0,9	1,9	2,5	0,9	0,8	0,8	0,5	0,4	0,4	0,5	0,5	0,5	0,4	Agrobanco 2/
<b>Total</b>	<b>4,1</b>	<b>4,0</b>	<b>4,4</b>	<b>4,9</b>	<b>4,7</b>	<b>5,2</b>	<b>4,5</b>	<b>4,3</b>	<b>4,2</b>	<b>4,2</b>	<b>4,3</b>	<b>4,2</b>	<b>4,6</b>	<b>Total</b>

1/ Sólo considera los créditos de consumo e hipotecario

2/ No considera los créditos a las demás empresas del sector.

Fuente: SBS

Elaboración: BCRP, Sucursal Huancayo. Departamento de Estudios Económicos.