

BANCO CENTRAL DE RESERVA DEL PERÚ
SUCURSAL HUANCAYO



AYACUCHO: Síntesis de Actividad Económica
Marzo 2016¹

Departamento de Estudios Económicos

El Banco Central de Reserva del Perú (BCRP) ha considerado presentar un conjunto de indicadores sectoriales de actividad económica con la finalidad de poder realizar el seguimiento del desempeño de la economía departamental. Para el sector real, se ha utilizado el Valor Bruto de Producción a precios del año 2007 para los sectores disponibles. Cabe señalar que a partir de enero de 2014, el Instituto Nacional de Estadística (INEI) ha realizado el cambio de año base (de 1994 a 2007) para la construcción del Producto Bruto Interno (PBI) nacional, estando en elaboración la desagregación departamental. En la medida que se publique referida información, el BCRP volvería a elaborar para cada departamento un indicador agregado de actividad económica.

¹ En el presente informe participaron Francisco Callupe Casaño y Sergio Carrasco Mamani.

ÍNDICE

	<i>Página</i>
RESUMEN EJECUTIVO	3
I. ACTIVIDAD PRODUCTIVA	5
1. Actividad primaria.....	5
1.1 Sector agropecuario.....	5
1.2 Sector minería.....	7
2. Otros indicadores sectoriales.....	8
2.1 Sector construcción.....	8
2.2 Arribos a los establecimientos de hospedaje.....	8
II. SECTOR EXTERNO	9
1. Exportaciones.....	9
III. CRÉDITO Y DEPÓSITOS	10
1. Créditos.....	10
2. Depósitos.....	12
IV. EJECUCIÓN DEL PRESUPUESTO DE GASTOS DEL GOBIERNO GENERAL	14
1. Ejecución del presupuesto de Gastos Corrientes.....	14
2. Ejecución del presupuesto de Inversiones.....	14
V. ANEXOS	16



RESUMEN EJECUTIVO

Principales hechos de importancia

- En el tercer mes del año, el sector primario mostró resultados positivos mixtos al expandirse el sector minero (32,7 por ciento) pero contraerse el sector agropecuario (-8,0 por ciento). Similar comportamiento se observó en el primer trimestre de 2016, al registrarse una disminución del sector agropecuario (-3,5 por ciento) y un crecimiento del sector minero (36,1 por ciento).
- En cuanto a los otros indicadores de actividad económica en la región, destacó el crecimiento en marzo de los arribos a establecimientos de hospedaje (42,7 por ciento) y el crédito directo total (7,9 por ciento); mientras que registraron comportamiento negativo los despachos de cemento (-0,4 por ciento) y la inversión pública (-42,7 por ciento).

Actividad primaria

- El **sector agropecuario** cayó 8,0 por ciento en marzo, debido a la menor producción de papa (-18,1 por ciento), maíz choclo (-22,4 por ciento) y arveja grano verde (-17,0 por ciento), leche de vacuno (-0,4 por ciento) y carne de ovino (-2,7 por ciento). En el acumulado trimestral, el sector se contrajo en 3,5 por ciento por la menor producción agrícola (-13,4 por ciento) sustentándose en la menor producción de cacao (-32,1 por ciento), café (-45,3 por ciento), papa (-5,7 por ciento), tuna (-12,1 por ciento) y maíz choclo (-17,1 por ciento).
- La **actividad minera** se expandió 32,7 por ciento en marzo, debido a la mayor producción de cobre (84,9 por ciento), oro (55,2 por ciento), plata (25,8 por ciento) y zinc (10,0 por ciento). De igual modo, en lo que va del año se observó un crecimiento de 36,1 por ciento, principalmente por la mayor producción de oro (62,6 por ciento).

Otros indicadores de actividad económica

- Los **despachos de cemento** disminuyeron 0,4 por ciento debido a la lentitud e incluso paralización de algunas obras ejecutadas por el Gobierno Regional.
- Los **arribos a los establecimientos de hospedaje** aumentaron en marzo en 42,7 por ciento, respecto a similar mes del año previo, por la mayor afluencia de turistas nacionales (45,0 por ciento), no obstante a caer el de extranjeros (-14,3 por ciento).
- El **crédito directo total** en la región (S/ 1 064 millones) creció en 7,9 por ciento, en términos nominales, con relación a marzo de 2015. Los **créditos de consumo e hipotecario** registraron crecimientos de 7,2 y 0,8 por ciento, respectivamente.
- Por su parte, la **inversión pública** (S/ 68,7 millones) disminuyó 42,7 por ciento ante la contracción de la ejecución en todos los niveles de gobierno. En cuanto a los proyectos de inversión pública con mayor desembolso en el mes, destacaron: Rehabilitación y remodelación de la infraestructura educativa y equipamiento de la I.E. Mariscal Cáceres ubicada en la provincia de Huamanga (S/ 3,8 millones); Instalación del servicio de agua del sistema de riego Huaccme, distritos de Colta y Oyolo, provincia de Paucar del Sara Sara (S/ 3,3 millones); Rehabilitación y mejoramiento de la carretera Quinoa - San Francisco (S/ 1,7 millones); Instalación del sistema de riego presurizado Vizcachayocc, distrito de los Morochucos, provincia de Cangallo (S/ 1,5 millones); y Mejoramiento del servicio educativo del nivel primario de once instituciones educativas en los distritos de Morochucos y Cangallo (S/ 1,3 millones).

CUADRO N° 1
OTROS INDICADORES DE ACTIVIDAD ECONÓMICA
 (Variación % respecto a similar mes del año anterior)

	Oct.15	Nov. 15	Dic. 15	Ene. 16	Feb. 16	Mar. 16
Despachos de cemento 1/	↑ 5,5	↓ -7,0	↓ 0,0	↑ 4,2	↓ -3,1	↓ -0,4
Arribos a los establec. de hospedaje	↑ 1,2	↓ -10,2	↓ -1,3	↑ 2,6	↑ 2,6	↑ 42,7
Crédito total 2/	↑ 5,3	↑ 5,1	↑ 6,0	↑ 7,2	↑ 8,1	↑ 7,9
Crédito de consumo 2/	↑ 10,7	↑ 10,7	↑ 11,7	↑ 12,0	↑ 7,5	↑ 7,2
Crédito hipotecario 2/	↑ 17,1	↑ 18,3	↑ 12,5	↑ 13,3	↓ -2,4	↑ 0,8
Inversión pública 2/	↑ 2,0	↓ -3,5	↓ -35,6	↓ -53,0	↓ -25,3	↓ -42,7

1/ En términos reales.

2/ En términos nominales.

Fuentes: BCRP - Sucursal Huancayo, UNACEM, MINCETUR, SBS y MEF.

I. ACTIVIDAD PRODUCTIVA

1. Actividad primaria

1.1 Sector agropecuario

- La actividad agropecuaria cayó 8,0 por ciento en el tercer mes del año, por la menor producción agrícola (-16,4 por ciento), contrarrestado parcialmente por la parte pecuaria (2,8 por ciento). En el periodo de enero a marzo, el sector disminuyó 3,5 por ciento, como resultado de la contracción del sub sector agrícola (-13,4 por ciento).

CUADRO N° 2
SECTOR AGROPECUARIO 1/
(Toneladas)

Subsectores	Estructura Porcentual 2014 2/	Marzo			Enero - Marzo				
		2015	2016	Var.%	Contribución al crecimiento 3/	2015	2016	Var.%	Contribución al crecimiento 3/
AGRÍCOLA	64,2			-16,4	-9,2			-13,4	-7,3
Orientada al mercado externo y agroindustria 2/	9,9			-13,7	-0,9			-5,0	-0,3
Cacao	4,4	175	201	14,9	0,3	296	201	-32,1	-0,5
Quinua	2,2	358	232	-35,2	-0,3	845	1 196	41,5	0,4
Café	1,9	145	98	-32,4	-0,5	179	98	-45,3	-0,4
Palta	1,1	660	710	7,6	0,1	1 704	1 653	-3,0	-0,1
Orientado al mercado interno 2/	54,3			-16,8	-8,3			-14,4	-7,0
Papa	26,0	24 450	20 026	-18,1	-4,1	38 086	35 916	-5,7	-0,9
Maíz amiláceo	4,5	12	31	158,3	0,0	12	31	158,3	0,0
Alfalfa	4,3	20 337	20 697	1,8	0,1	66 269	59 269	-10,6	-0,8
Cebada grano	1,8	2	0	-100,0	0,0	43	0	-100,0	0,0
Trigo	1,8	10	1	-90,0	0,0	48	2	-95,8	0,0
Haba grano seco	1,5	3	30	900,0	0,1	3	30	900,0	0,0
Tuna	1,4	3 253	3 492	7,3	0,2	10 229	8 988	-12,1	-0,6
Maíz choclo	1,2	3 701	2 872	-22,4	-0,9	7 739	6 415	-17,1	-0,7
Arveja grano seco	1,1	27	23	-14,8	0,0	35	23	-34,3	0,0
Olluco	1,1	82	96	17,1	0,6	82	318	287,8	0,1
Frijol grano seco	0,8	11	30	172,7	1,2	12	33	175,0	0,0
Arveja grano verde	0,8	833	691	-17,0	-0,2	2 601	1 801	-30,8	-0,7
PECUARIO	35,8			2,8	1,2			8,3	3,8
Carne de Vacuno 4/	14,0	1 052	1 096	4,2	0,6	2 508	2 722	8,6	1,4
Leche Vacuno	7,6	8 194	8 160	-0,4	-0,1	14 454	14 142	-2,2	-0,2
Carne de Ovino 4/	2,9	172	167	-2,7	-0,1	408	432	6,0	0,2
Carne de Porcino 4/	1,8	212	234	10,6	0,2	524	599	14,2	0,3
SECTOR AGROPECUARIO	100,0			-8,0	-8,0			-3,5	-3,5

1/ Cifras preliminares.

2/ A precios de 2007.

3/ En base a la estructura de similar periodo de 2014.

4/ Peso neto.

Fuente: Ministerio de Agricultura y Riego.

Elaboración: BCRP, Sucursal Huancayo. Departamento de Estudios Económicos.

- La contracción del subsector agrícola en marzo, obedeció a la menor producción orientada al mercado interno (-16,8 por ciento) en cultivos como papa (-18,1 por ciento), maíz choclo (-22,4 por ciento) y arveja grano verde (-17,0 por ciento), explicándose en el primer caso por los menores rendimientos como efecto de las condiciones climáticas adversas negativas; mientras que en los restantes por menores siembras ante la escasez de lluvias en las zonas productoras. De otro lado, la producción para el mercado externo y agroindustria se contrajo en 13,7 por ciento, principalmente por la menor producción de quinua (-35,2 por ciento) afectada por las condiciones climáticas variables que conllevó a una disminución de 23,0 por ciento en los rendimientos; mientras que en café (-32,4 por ciento) la caída obedeció al inicio tardío de las



cosechas del cultivo. Respecto al primer trimestre, el subsector agrícola disminuyó 13,4 por ciento, por la menor producción de cultivos de sierra como papa (-5,7 por ciento), maíz choclo (-17,1 por ciento) y arveja grano verde (-30,8 por ciento), por condiciones climáticas negativas como resultado del fenómeno de El Niño, y que se expresó en la pérdida de áreas cultivadas y disminución de rendimientos. Lo anterior habría también afectado al café (-45,3 por ciento) y cacao (-32,1 por ciento), observándose una disminución de rendimientos y retraso en las cosechas.

- Respecto a la parte pecuaria, la expansión de 2,8 por ciento, obedeció a la mayor producción en carne de vacuno (4,2 por ciento) y porcino (10,6 por ciento), debido a la regularización de las lluvias en algunas provincias del sur del departamento que se caracterizan por su vocación ganadera. Este hecho también se reflejó en el acumulado trimestral de enero a marzo, en que aumentó la saca de vacuno (8,6 por ciento), ovino (6,0 por ciento) y porcino (14,2 por ciento).
- Con relación a las siembras de la campaña 2015 – 2016, se instalaron hasta marzo un total de 108,6 mil hectáreas, nivel menor en 15,8 por ciento, como efecto de las menores lluvias durante los primeros meses de la campaña, afectando principalmente la instalación de cultivos transitorios de secano, el cual cayó en 19,5 mil hectáreas (-15,3 por ciento), en cultivos como cebada grano (-8,1 por ciento), maíz amiláceo (-8,4 por ciento), trigo (-9,8 por ciento) y maíz choclo (-18,1 por ciento).

CUADRO N° 3
SUPERFICIE SEMBRADA 1/
(Hectáreas)

	Campaña agrícola 2/		Variación	
	2014/2015	2015/2016	Absoluta	Porcentual
CULTIVOS TRANSITORIOS	127 360	107 905	-19 455	-15,3
Arveja grano verde	1 622	1 402	- 220	-13,6
Arveja grano seco	4 709	4 532	- 177	-3,8
Cebada grano	14 248	13 091	-1 157	-8,1
Frijol grano seco	2 174	2 023	- 151	-6,9
Haba grano seco	7 295	7 011	- 284	-3,9
Haba grano verde	1 753	1 531	- 222	-12,7
Maíz amiláceo	21 035	19 261	-1 774	-8,4
Maíz amarillo	890	803	- 87	-9,8
Maíz choclo	1 959	1 605	- 354	-18,1
Oca	1 339	1 106	- 233	-17,4
Olluco	3 036	2 884	- 152	-5,0
Papa	21 579	21 433	- 146	-0,7
Quinua	11 249	12 673	1 424	12,7
Trigo	10 243	9 242	-1 001	-9,8
Yuca	429	466	37	8,6
Otros	23 800	8 842	-14 958	-62,8
CULTIVOS PERMANENTES	1 661	720	- 941	-56,7
Palto	37	65	28	75,7
Café	60	22	- 38	-63,3
Otros	1 564	633	- 931	-59,5
Total	129 021	108 625	-20 396	-15,8

1/ Cigras preliminares.

2/ Corresponde al periodo de agosto a marzo.

Fuente: Dirección regional de Agricultura de Ayacucho.

Elaboración: BCRP, Sucursal Huancayo. Departamento de Estudios Económicos.

1.2 Sector minería

- La producción minera creció 32,7 por ciento en marzo, debido a la mayor producción de cobre (84,9 por ciento), oro (55,2 por ciento), plata (25,8 por ciento) y zinc (10,0 por ciento). Del mismo modo, en el acumulado de enero a marzo, se registró una expansión de 36,1 por ciento, sustentado en la mayor producción de los metales antes mencionados.
- En términos de participación en el Valor Bruto de Producción (VBP) minero, en lo que va del año, destacó el oro con 51,8 por ciento, seguido de zinc y plata con 22,1 por ciento, cada uno.

CUADRO N° 4
SECTOR MINERÍA 1/
(Variación % real respecto a similar periodo del año anterior)

Mineral	Estructura Porcentual 2014 2/	Marzo				Enero - Marzo			
		2015	2016	Var.%	Contribución 3/	2015	2016	Var.%	Contribución 3/
Oro (Onzas troy)	47,7	19 097	29 632	55,2	23,2	58 438	94 998	62,6	27,2
Plata (Onzas troy)	25,0	638 384	803 327	25,8	6,5	1 761 986	2 261 627	28,4	6,6
Zinc (TMF)	22,3	3 896	4 286	10,0	2,8	11 535	12 584	9,1	2,5
Plomo (TMF)	4,4	804	769	-4,4	-0,2	2 609	2 262	-13,3	-0,7
Cobre (TMF)	0,6	26	48	84,9	0,4	73	157	114,6	0,5
SECTOR MINERÍA 2/	100,0			32,7	32,7			36,1	36,1

1/ Cifras preliminares.

2/ A precios de 2007.

3/ En base a la estructura porcentual de similar periodo de 2014.

Fuente: Ministerio de Energía y Minas.

Elaboración: BCRP, Sucursal Huancayo. Departamento de Estudios Económicos.

GRÁFICO N° 1
CRECIMIENTO DE LA PRODUCCIÓN MINERA
(Variación % real respecto a similar mes del año anterior)

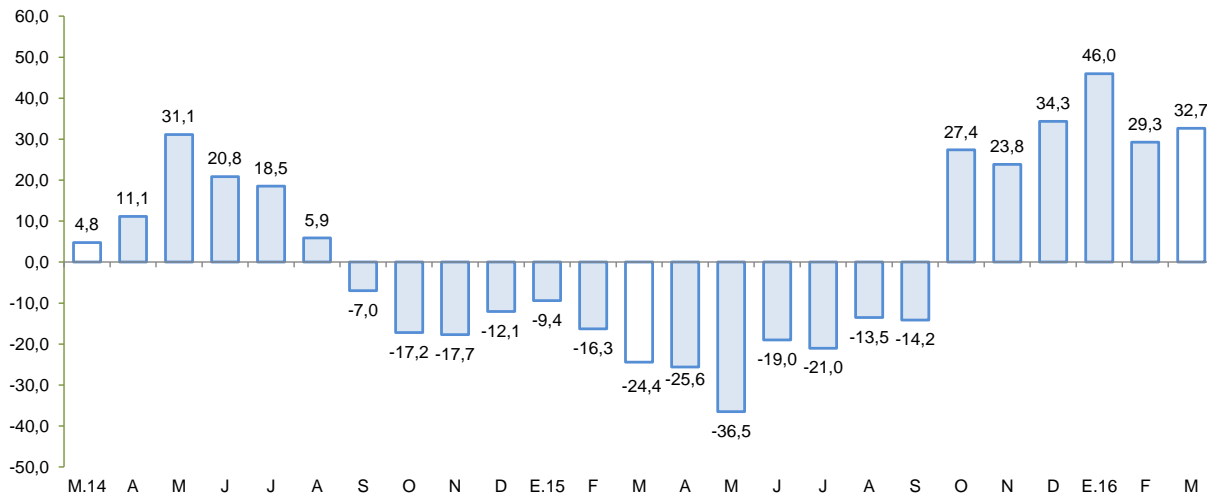

Fuente: MINEM.

Elaboración: BCRP, Sucursal Huancayo, Departamento de Estudios Económicos.

- El precio promedio del oro en marzo fue US\$/oz.tr. 1 246,3; mayor en 5,7 por ciento respecto del mes anterior. El alza se sustentó en la depreciación del dólar frente a sus principales contrapartes y por una mayor demanda de inversores.

2. Otros indicadores sectoriales

2.1 Sector construcción

- En marzo, los despachos de cemento disminuyeron 0,4 por ciento frente a similar mes del año 2015, debido a la lentitud e incluso paralización en el avance de algunas obras ejecutadas por el Gobierno Regional, además que hay otras obras importantes que prácticamente han sido culminadas. De otro lado, la ligera expansión en el primer trimestre (0,4 por ciento) obedecería al impulso registrado por los gobiernos locales.

GRÁFICO N° 2
CRECIMIENTO DEL SECTOR CONSTRUCCIÓN
(Variación % real respecto a similar mes del año anterior)

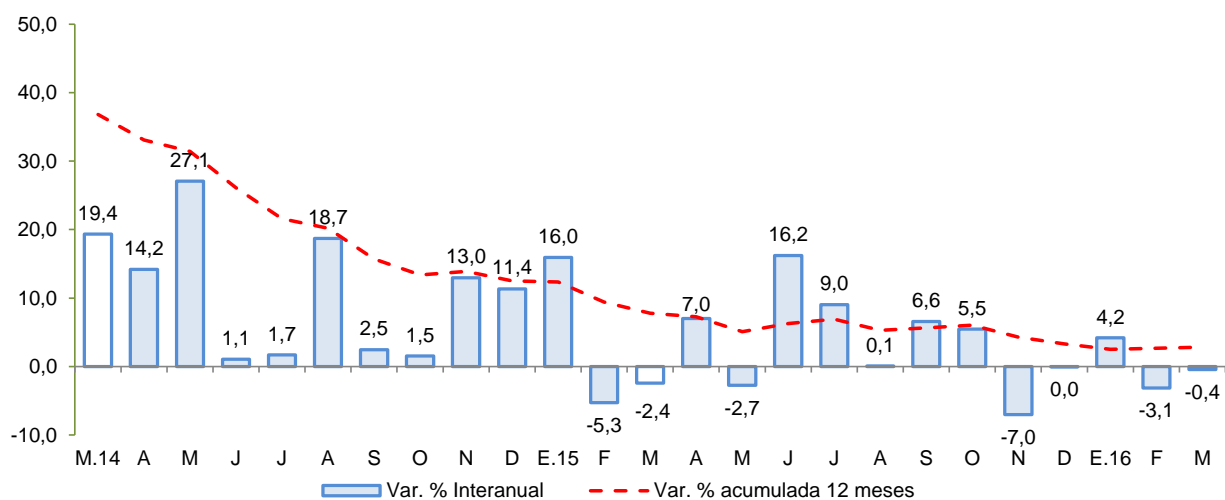

Fuente: BCRP, Sucursal Huancayo en base a información de UNACEM S.A.A.

2.2 Arribos a los establecimientos de hospedaje

- El número de arribos a los establecimientos de hospedaje (36,3 mil) en la región aumentó 42,7 por ciento en marzo de 2016, respecto a similar mes del año previo, por la mayor afluencia de visitantes nacionales (45,0 por ciento) pese a que cayeron la de extranjeros (-14,3 por ciento). Del mismo modo, los arribos durante el primer trimestre del año crecieron en 16,1 por ciento, impulsado por los arribos nacionales (17,3 por ciento). Es de precisar que, más de un 70 por ciento de las visitas se efectúan con fines de trabajo, siendo los principales destinos las provincias de Huamanga y Huanta.

GRÁFICO N° 3
CRECIMIENTO DE ARRIBOS A ESTABLECIMIENTOS DE HOSPEDAJE
(Variación %)

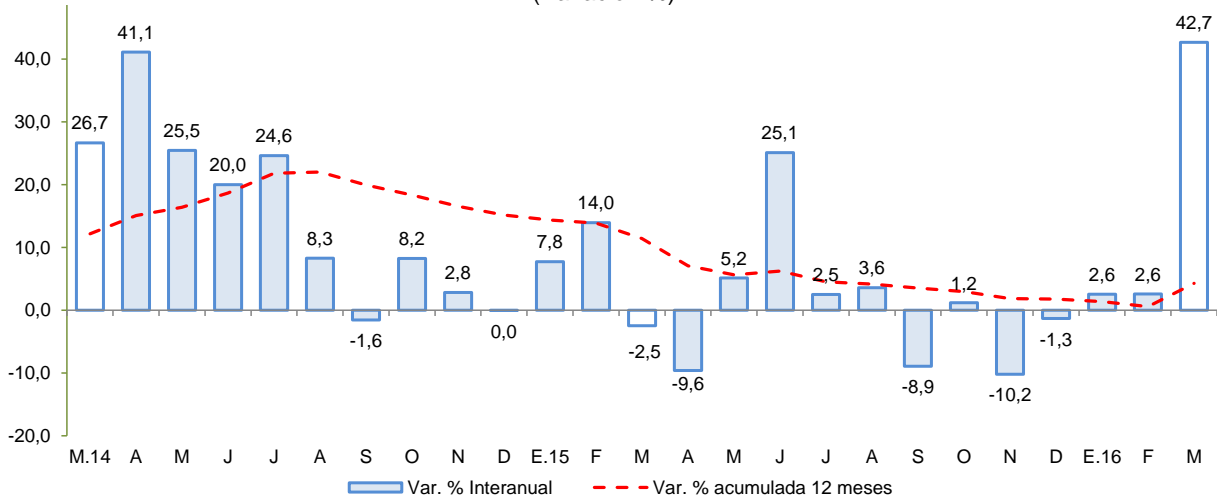

Fuente: Encuesta Mensual a Establecimientos de Hospedaje Temporal - MINCETUR

II. SECTOR EXTERNO

1. Exportaciones

- En marzo, el valor de las exportaciones totalizó US\$ 25,6 millones, menor en 21,5 por ciento respecto a igual mes del año pasado, ante la contracción de las exportaciones tradicionales (-22,4 por ciento), puesto que aumentaron las no tradicionales (4,8 por ciento).

CUADRO N° 5
EXPORTACIONES POR GRUPO DE PRODUCTOS 1/
(Valor FOB en millones de US\$)

TIPO	Estructura % 2014	Marzo			Enero - Marzo		
		2015	2016	Var.%	2015	2016	Var. %
PRODUCTOS TRADICIONALES	90,0	31,6	24,5	-22,4	58,7	42,9	-26,9
Pesqueros	0,0	0,0	0,0	-	0,0	0,0	-
Agrícolas	0,3	0,0	0,0	-	0,0	0,1	-
Mineros	89,7	31,6	24,5	-22,4	58,7	42,9	-27,0
PRODUCTOS NO TRADICIONALES	10,0	1,0	1,1	4,8	2,4	2,3	-6,7
Agropecuarios	9,1	1,0	1,1	5,2	2,3	2,1	-8,4
Maderas y papeles	0,0	0,0	0,0	-	0,0	0,0	-
Metal - mecánico	0,0	0,0	0,0	-	0,0	0,0	-
Minería no metálica	0,0	0,0	0,0	-	0,0	0,0	-
Pesqueros	0,0	0,0	0,0	-	0,0	0,0	-
Químicos	0,1	0,0	0,0	-100,0	0,0	0,0	-57,0
Sidero - metalúrgico	0,0	0,0	0,0	-	0,0	0,0	-
Textiles	0,6	0,0	0,0	69,4	0,1	0,2	71,8
Otros	0,1	0,0	0,0	-39,3	0,0	0,0	-65,1
OTROS 2/	0,0	0,0	0,0	-	0,0	0,0	-
TOTAL EXPORTACIONES	100,0	32,7	25,6	-21,5	61,2	45,2	-26,1

1/ Cifras preliminares.

2/ Comprende la venta de combustibles y la reparación de bienes de capital.

Fuente: SUNAT.

Elaboración: BCRP, Sucursal Huancayo. Departamento de Estudios Económicos.

- En cuanto a las **exportaciones tradicionales**, la disminución obedeció a las menores ventas de productos mineros (-22,4 por ciento), principalmente por las nulas exportaciones de plata y plomo, lo que no pudo ser contrarrestado por las mayores ventas de oro (86,4 por ciento) a Canadá y Suiza. De otro lado, con relación a la parte **no tradicional**, la expansión de las exportaciones obedecieron a las mayores ventas de productos agropecuarios (5,2 por ciento), por envíos de cacao a Estados Unidos de América y palta a Países Bajos.
- En el primer trimestre del año, las ventas acumularon US\$ 45,2 millones, inferior en 26,1 por ciento con relación al año previo, por menores ventas de **productos tradicionales** (-26,9 por ciento), debido a la disminución de productos mineros (-27,0 por ciento) por las nulas exportaciones de plomo, además de la contracción en las ventas de plata (-77,1 por ciento) a Canadá, a pesar del incremento en oro (21,2 por ciento) con ventas a Canadá, India y Suiza. En referencia a los **no tradicionales**, la contracción de 6,7 por ciento se explicó en las menores ventas de productos agropecuarios (-8,4 por ciento), en el que incidió la disminución de exportaciones de cacao (-15,5 por ciento) a Indonesia y Alemania; tara (-62,9 por ciento) por menores ventas a Argentina y Bélgica, y quinua (-38,3 por ciento) a Países Bajos y Canadá. Respecto a la quinua, la contracción se sustentó por el menor precio promedio de exportación de US\$ 3,0/Kg frente a US\$ 5,0/Kg del año pasado, toda vez que se exportó un mayor volumen (4,0 por ciento más), con un total acumulado entre enero y marzo de 310,4 toneladas.
- En cuanto a su composición, los **productos tradicionales** tuvieron una participación del 95,0 por ciento, nivel menor en 1,0 de punto porcentual a lo registrado en el periodo enero a marzo de 2015, ante la mayor contracción de los **productos tradicionales**, sobre todo mineros.
- Por destinos, resaltaron en participación Suiza (46,8 por ciento) y Canadá (33,8 por ciento). Por productos, destacó los envíos de oro (89,9 por ciento), plata (4,9 por ciento), quinua (2,0 por ciento) y palta (1,1 por ciento).

III. CRÉDITO Y DEPÓSITOS²

1. Créditos

- Los **créditos** en Ayacucho totalizaron S/ 1 064 millones en marzo, mayor en 1,1 por ciento respecto de febrero pasado y en 7,9 por ciento con relación a similar mes de 2015. Respecto al mes anterior, influenciaron los mayores saldos de las Instituciones No Bancarias (1,5 por ciento) como las Financieras (1,4 por ciento) y las Cajas Municipales (1,8 por ciento); a lo que se sumó la Banca Múltiple (0,6 por ciento) y Agrobanco (4,4 por ciento). Con relación a marzo de 2015, el mayor saldo de Agrobanco (29,1 por ciento) obedeció al impulso de productos crediticos para capital de trabajo además de compra de tractores y camiones. En cuanto a la expansión interanual de los créditos de las Cajas Municipales y de las Financieras (14,5 y 42,8 por ciento, respectivamente), se sustentó en préstamos por la campaña escolar a la micro y pequeña empresa del sector comercio y servicios; en tanto que la Banca Múltiple, mostró un incremento más moderado de 4,9 por ciento, luego de un efecto base por la absorción de la Financiera Edyficar por parte de Mi Banco.

² Se presentan los saldos de los créditos y depósitos al cierre de operaciones de marzo de 2016. Cabe destacar que los saldos de las cuentas expresadas en moneda extranjera se valúan al tipo de cambio constante de diciembre de 2015 (S/ 3,41 por dólar), a fin de aislar el efecto de la valuación cambiaria sobre los saldos en dicha moneda.

CUADRO Nº 6
AYACUCHO: CRÉDITO DIRECTO
(SalDOS en millones de soles)

	SalDOS en millones de soles con TCF 1/		Tasa de crecimiento (%)	
	Feb-16	Mar-16	Mes	12 Meses
Banco de la Nación	89	90	0,7	4,8
Agrobanco	47	49	4,4	29,1
Banca Múltiple	511	515	0,6	4,9
Instituciones No Bancarias	405	411	1,5	10,3
Financieras	98	99	1,4	42,8
Cajas Municipales	265	270	1,8	14,5
Cajas Rurales	41	41	-0,1	-38,4
Edpymes	1	1	-13,0	16,7
Arrendamiento Financiero	0	0	-	-
TOTAL	1 052	1 064	1,1	7,9
Empresas	725	733	1,1	8,7
Personas	328	332	1,2	6,1
Consumo	275	278	1,2	7,2
Hipotecario	53	54	1,2	0,8
MN	1 011	1 022	1,1	11,1
ME	41	42	1,0	-37,2
ME (Mill. US\$)	12	12	1,0	-37,2

1/ TCF = Tipo de Cambio Fijo

Fuente: SBS y AFP.

Elaboración: BCRP, Sucursal Huancayo. Departamento de Estudios Económicos.

- Respecto al tipo de crédito, lo orientado a empresas (68,8 por ciento de participación), mostró un incremento de 8,7 por ciento con relación a marzo de 2015, por mayores créditos a la pequeña y microempresa, en sectores como comercio y servicios, debido al impulso de la campaña escolar; mientras que los créditos para personas, crecieron en (6,1 por ciento), por mayores saldos de créditos de consumo (7,2 por ciento) a lo que se sumó el aumento de los créditos hipotecarios (0,8 por ciento).

GRÁFICO Nº 4
AYACUCHO: CRECIMIENTO DEL CRÉDITO DIRECTO
(Variación % respecto a similar mes del año anterior)

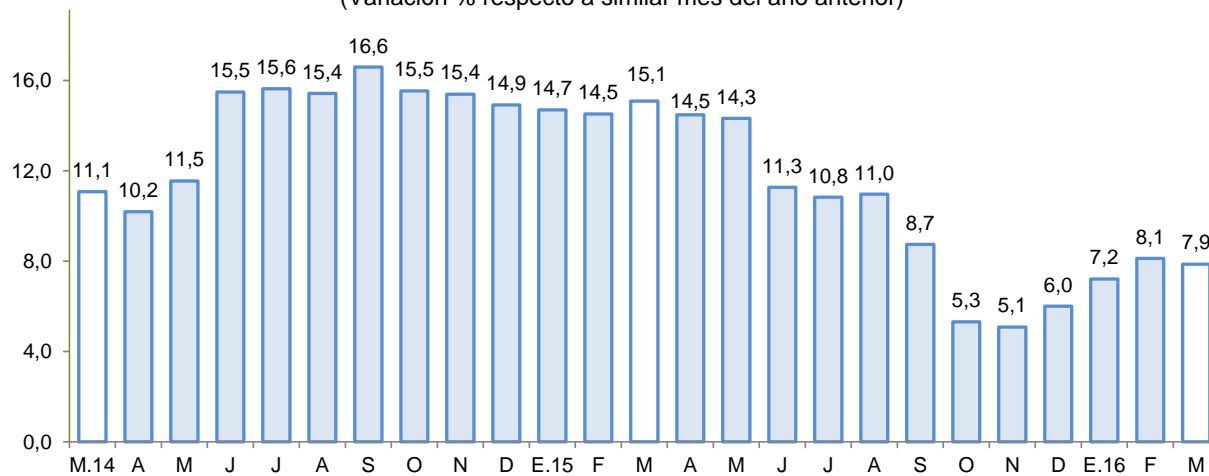

Fuente: Superintendencia de Banca, Seguros y AFP.



- Por tipo de moneda, aumentaron respecto al mes pasado los de moneda nacional (1,1 por ciento) y extranjera (1,0 por ciento), del mismo modo en términos interanuales crecieron los saldos en moneda nacional (11,1 por ciento), no obstante cayeron en moneda extranjera (-37,2 por ciento). Es de precisar que, el ratio de dolarización disminuyó a 3,9 por ciento en marzo, menor en 2,9 de punto porcentual, en comparación a lo observado en marzo de 2015.
- Respecto a la morosidad en Ayacucho, al término de febrero se situó en 4,2 por ciento, mayor en 0,1 de punto porcentual respecto a similar mes de 2015. Los mayores ratios se registraron en las Edpymes (5,5 por ciento) y en la Banca Múltiple (4,8 por ciento), principalmente en créditos a la micro y pequeña empresa.

GRÁFICO Nº 5
AYACUCHO: TASA DE MOROSIDAD 1/ 2/
(En porcentaje)

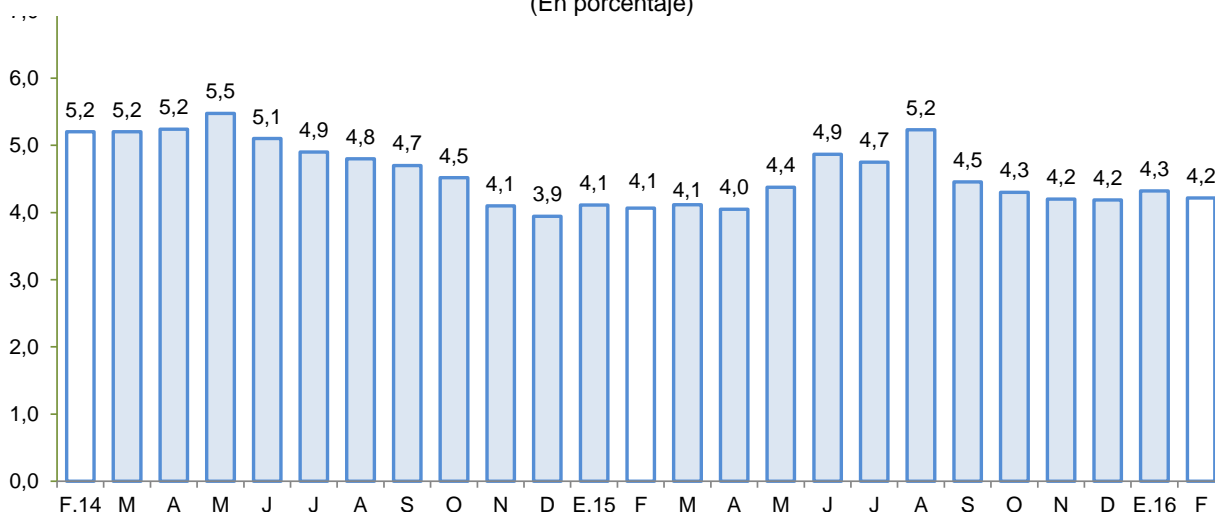

1/ Preliminar.

2/ Morosidad = (créditos vencidos + créditos en cobranza judicial) / colocaciones brutas.

Fuente: Superintendencia de Banca, Seguros y AFP.

2. Depósitos

- Los **depósitos** registraron un saldo de S/ 873 millones, con una disminución de 3,6 por ciento respecto de febrero pasado, explicado por los menores saldos de las Instituciones No Bancarias (-2,7 por ciento) así como de la Banca Múltiple (-3,5 por ciento) principalmente por los retiros por parte de personas y empresas para hacer frente a la campaña escolar. Con relación a marzo de 2015, el incremento de 15,6 por ciento obedeció a la captación de fondos de la Banca Múltiple (28,9 por ciento) de parte de clientes institucionales, así como de personas naturales, atraídas por mayores tasas de interés.
- Según tipo de depósito, en términos interanuales se registró crecimiento en todas las modalidades, vista, de ahorro y a plazo (3,6; 33,6 y 2,0 por ciento, respectivamente). Respecto a los depósitos de ahorros, estuvo explicado principalmente por las tasas de interés promocionales de la Banca Múltiple. De otro lado, por tipo de moneda, los depósitos en soles crecieron 15,8 por ciento interanual, y de igual forma los depósitos en moneda extranjera en 14,1 por ciento.

CUADRO N° 7
AYACUCHO: DEPÓSITOS
(Saldos en millones de soles)

	SalDOS en millones de soles con TCF 1/		Tasa de crecimiento (%)	
	Feb-16	Mar-16	Mes	12 Meses
Banco de la Nación	369	354	-4,0	8,7
Banca Múltiple	385	372	-3,5	28,9
Instituciones No Bancarias	151	147	-2,7	4,3
Financieras	39	40	1,1	529,2
Cajas Municipales	110	106	-4,0	19,6
Cajas Rurales	1	1	-2,4	-97,0
TOTAL	905	873	-3,6	15,6
Vista	309	299	-3,2	3,6
Ahorro	434	414	-4,6	33,6
A plazo	162	159	-1,7	2,0
MN	814	778	-4,4	15,8
ME	91	94	3,4	14,1
ME (Mill. US\$)	27	28	3,4	14,1

1/ TCF = Tipo de Cambio Fijo

Fuente: SBS y AFP.

Elaboración: BCRP, Sucursal Huancayo. Departamento de Estudios Económicos.

- La tasa de dolarización fue de 10,8 por ciento, menor en 0,2 de punto porcentual respecto de marzo de 2015, lo que se explica, por el menor interés del público por depositar en moneda extranjera, por la reciente apreciación observada en la moneda nacional.

GRÁFICO N° 6
AYACUCHO: CRECIMIENTO DE LOS DEPÓSITOS
(Variación % respecto a similar periodo del año anterior)

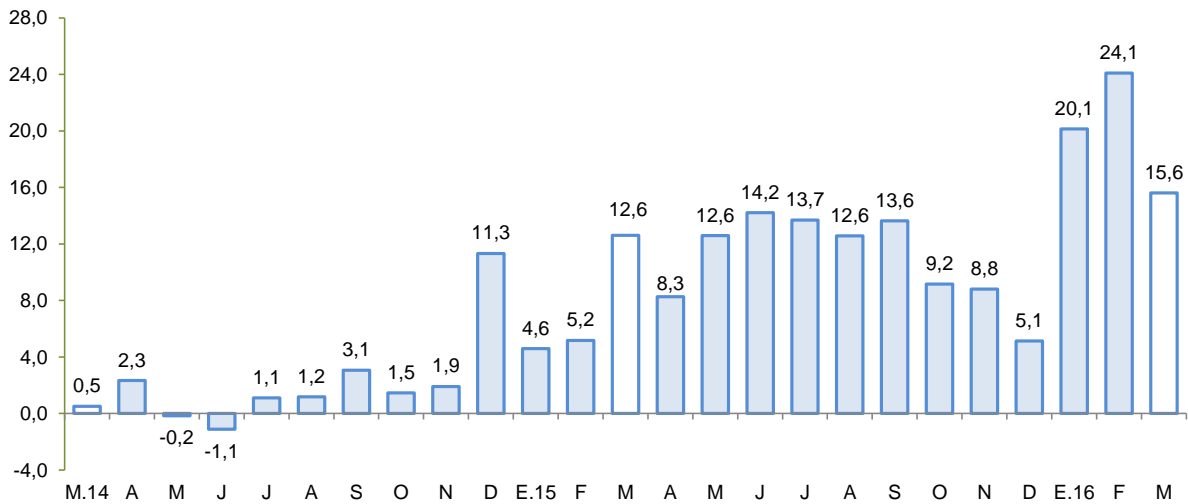

Fuente: Superintendencia de Banca, Seguros y AFP.



IV. EJECUCIÓN DEL PRESUPUESTO DE GASTOS DEL GOBIERNO GENERAL

1. Ejecución del Presupuesto de Gastos Corrientes

- El gasto corriente no financiero disminuyó 1,6 por ciento interanual en términos reales en marzo, debido a la contracción del gasto a nivel del Gobierno Central (18,4 por ciento). A ese nivel y por genérica de gasto, disminuyeron los pagos por personal y obligaciones sociales (-19,3 por ciento) y transferencias (-54,8 por ciento).

CUADRO N° 8
EJECUCIÓN DEL PRESUPUESTO DE GASTOS CORRIENTES 1/ 2/
(Millones de soles)

	Marzo			Enero - Marzo		
	2 015	2 016	Var %real	2 015	2 016	Var %real
Gobierno Nacional	50,3	42,8	-18,4	162,7	161,2	-5,1
Gobierno Regional	53,3	61,4	10,6	153,4	182,4	13,8
Gobiernos locales	15,7	18,1	10,9	30,4	38,1	19,7
Total	119,2	122,3	-1,6	346,5	381,6	5,4

1/ Información actualizada al 31 de marzo.

2/ Comprende el gasto en remuneraciones y en bienes y servicios.

Fuente: Ministerio de Economía y Finanzas.

Elaboración: BCRP, Sucursal Huancayo. Departamento de Estudios Económicos.

- Entre enero y marzo, el gasto creció en 5,4 por ciento en términos reales, explicado por la mayor ejecución del Gobierno Regional (13,8 por ciento) así como de los municipios (19,7 por ciento), estando sustentado en los mayores pagos de personal y obligaciones sociales, y compra de bienes y servicios, respectivamente.

2. Ejecución del Presupuesto de Inversiones

- La inversión pública en Ayacucho correspondiente a los tres niveles de gobierno totalizó en marzo S/ 68,7 millones, menor en 42,7 por ciento respecto de marzo del año pasado. Al respecto, la contracción se observó en los tres niveles de gobierno, principalmente a nivel del Gobierno Regional (-72,7 por ciento).
- De otro lado, en el periodo de enero a marzo, la inversión pública sumó S/ 126,4 millones, menor en 38,8 por ciento respecto al año previo, ante la disminución observada a nivel del Gobierno Nacional (-60,4 por ciento) y del Regional (-54,9 por ciento), atenuado parcialmente por el incremento de los municipios (10,7 por ciento).

CUADRO N° 9
EJECUCIÓN DEL PRESUPUESTO DE INVERSIONES 1/ 2/
(Millones de soles)

	Marzo			Enero - Marzo		
	2 015	2 016	Var %real	2 015	2 016	Var %real
Gobierno Nacional	25,7	15,9	-40,5	70,5	29,2	-60,4
Gobierno Regional	46,7	13,3	-72,7	72,9	34,3	-54,9
Gobiernos locales	42,5	39,4	-11,1	54,4	62,9	10,7
Inversión Pública	114,9	68,7	-42,7	197,8	126,4	-38,8

1/ Información actualizada al 31 de marzo.

2/ Comprende la adquisición de activos no financieros.

Fuente: Ministerio de Economía y Finanzas.

Elaboración: BCRP, Sucursal Huancayo. Departamento de Estudios Económicos.



- En el primer trimestre del año, la inversión se orientó principalmente a Transporte, Salud, Educación y Agropecuario, los que en conjunto representaron el 71,3 por ciento del total. Por nivel de gobierno, el mayor desembolso en inversiones fue realizado por los gobiernos locales con una participación de 49,8 por ciento de participación.

GRÁFICO Nº 7
CRECIMIENTO DE LA EJECUCIÓN DEL PRESUPUESTO DE INVERSIONES
(Variación % real)

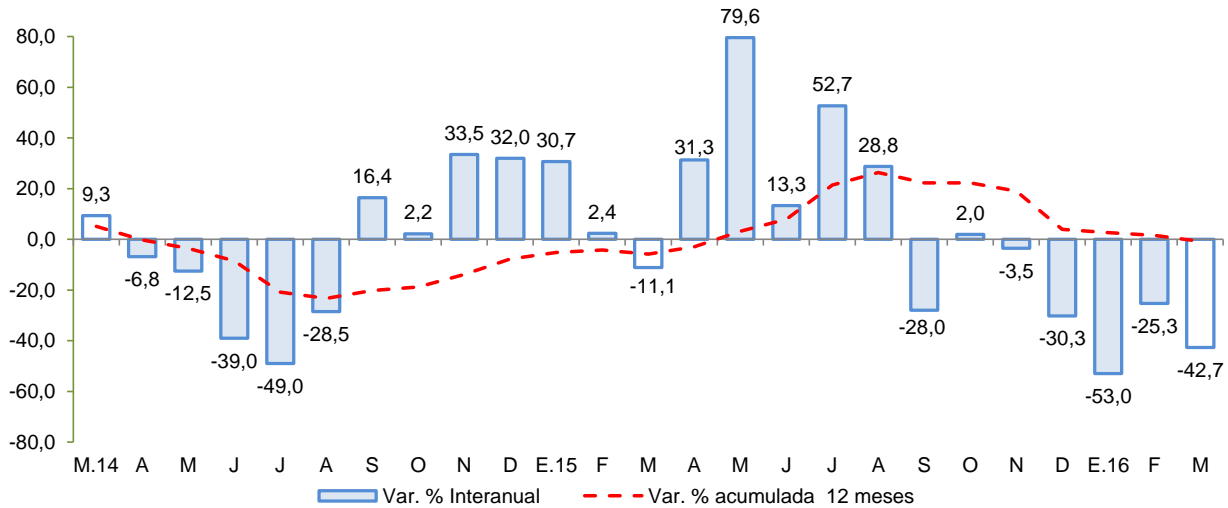

Fuente: MEF

Entre los principales proyectos que se vienen ejecutando el 2016 destacan:

- Rehabilitación y mejoramiento de la carretera Quinua – San Francisco de una longitud de 145 Km, cuyo costo total asciende a S/ 758,8 millones. La obra se encuentra a cargo del Ministerio de Transportes y Comunicaciones, y considera un presupuesto para el 2016 de S/ 84,4 millones.
- Mejoramiento de la capacidad resolutoria del Hospital Miguel Ángel Mariscal Llerena con un PIM de S/ 59,1 millones para el 2016 a cargo del Gobierno Regional de Ayacucho.
- Instalación del servicio de agua del sistema de riego Huaccme, en los distritos de Colta y Oyolo, provincia de Paucar del Sara Sara, con un PIM de S/ 36,4 millones.
- Mejoramiento de la carretera Huayllapampa – La Quinua - San Francisco - Puerto Ene - Cubantia y ramal Puente Alto Anapati - Boca Sonoro - Punta Carretera, con un devengado de S/ 18,7 millones.
- Rehabilitación y mejoramiento de la carretera Imperial – Mayocc – Ayacucho, tramo Mayocc – Huanta con un PIM de S/ 14,1 millones.



V. ANEXOS



ANEXO 1

AYACUCHO: PRODUCCIÓN AGROPECUARIA 1/
(En toneladas)

PRODUCTOS	2015										2016			PRODUCTOS
	MAR	ABR	MAY	JUN	JUL	AGO	SET	OCT	NOV	DIC	ENE	FEB	MAR	
TOTAL AGRÍCOLA	86 269	125 703	211 408	178 137	71 514	32 429	29 000	30 527	27 234	37 308	37 926	53 132	67 000	TOTAL AGRÍCOLA
Ajo	72	199	244	429	303	55	40	0	0	88	0	35	72	Ajo
Alfalfa	20 337	18 442	16 680	15 241	14 884	14 828	15 408	17 029	18 606	20 229	18 489	20 083	20 697	Alfalfa
Arroz cáscara	130	84	75	14	0	0	0	0	0	0	20	107	55	Arroz cáscara
Arveja grano seco	27	436	1 680	1 782	491	85	9	0	0	0	0	0	23	Arveja grano seco
Arveja grano verde	833	609	58	81	119	122	176	63	58	181	357	753	691	Arveja grano verde
Cacao	175	437	1 052	1 409	995	521	247	16	0	0	0	0	201	Cacao
Café	145	324	791	938	544	226	49	0	0	0	0	0	98	Café
Cebada grano	2	86	3 403	8 367	4 502	823	27	0	60	119	0	0	0	Cebada grano
Cebolla	585	862	845	370	325	72	58	36	38	52	305	555	507	Cebolla
Frijol grano seco	11	172	1 303	759	137	100	60	3	0	17	0	3	30	Frijol grano seco
Haba grano seco	3	756	2 617	3 168	667	66	0	0	0	3	0	0	30	Haba grano seco
Haba grano verde	1 472	1 170	338	45	26	23	5	245	256	255	144	842	1 169	Haba grano verde
Maíz amarillo duro	479	474	456	83	67	0	0	0	0	89	666	463	134	Maíz amarillo duro
Maíz amiláceo	12	1 363	8 146	8 803	2 129	293	24	4	0	0	0	0	31	Maíz amiláceo
Maíz choclo	3 701	3 449	863	16	12	0	0	0	0	512	1 209	2 334	2 872	Maíz choclo
Mashua	0	306	1 809	1 468	109	0	0	0	0	0	0	0	0	Mashua
Melocotón	713	228	4	0	0	0	0	5	8	64	369	732	892	Melocotón
Naranja	317	439	662	672	475	305	123	69	26	27	39	76	298	Naranja
Oca	18	851	2 666	1 927	84	0	0	0	0	0	0	0	0	Oca
Olluco	82	1 814	5 415	5 920	173	0	0	0	0	0	79	143	96	Olluco
Palta	660	701	561	525	426	281	248	196	302	367	389	554	710	Palta
Papa	24 450	53 453	115 635	88 305	22 462	533	16	1 598	1 074	3 063	5 010	10 880	20 026	Papa
Papaya	157	140	135	107	139	93	62	52	82	105	64	61	78	Papaya
Piña	152	125	114	118	113	86	92	107	132	248	184	166	87	Piña
Plátano	290	307	279	253	135	99	92	68	135	267	145	131	127	Plátano
Quinua	358	2 295	6 304	4 937	110	4	0	6	16	113	592	372	232	Quinua
Trigo	10	25	1 539	6 244	4 370	129	0	12	93	91	1	0	1	Trigo
Tomate	105	83	94	124	43	113	76	40	101	19	92	153	208	Tomate
Tuna	3 253	5 185	549	122	107	86	62	104	424	2 225	1 865	3 631	3 492	Tuna
Yuca	1 032	835	767	757	928	1 051	846	961	1 278	1 457	574	482	391	Yuca
Zapallo	46	84	293	51	15	20	0	0	0	0	0	24	182	Zapallo
TOTAL PECUARIO	9 978	10 776	9 036	7 361	5 922	4 300	3 127	2 194	2 220	2 702	3 384	5 412	10 042	TOTAL PECUARIO
Carne 2/	1 594	1 659	1 649	1 579	1 883	1 685	1 368	1 221	1 364	1 673	1 272	1 359	1 664	Carne 2/
Carne de ovino 2/	172	183	180	162	197	169	142	124	153	174	130	135	167	Carne de ovino 2/
Carne de porcino 2/	212	200	194	201	237	204	173	146	171	199	184	181	234	Carne de porcino 2/
Carne de vacuno 2/	1 052	1 073	1 080	1 028	1 242	1 107	882	799	859	1 087	757	869	1 096	Carne de vacuno 2/
Leche de vacuno	8 194	8 926	7 254	5 692	3 959	2 536	1 696	912	766	927	2 020	3 963	8 160	Leche de vacuno

1/ Información preliminar.

2/ Peso neto.

Fuente: MINAGRI

Elaboración: BCRP, Sucursal Huancayo, Departamento de Estudios Económicos.



ANEXO 2

AYACUCHO: SUPERFICIE SEMBRADA 1/
(En hectáreas)

CULTIVO	2014-2015					2015-2016								CULTIVO
	MAR	ABR	MAY	JUN	JUL	AGO	SET	OCT	NOV	DIC	ENE	FEB	MAR	
Ajo	0	0	6	8	0	5	42	138	75	77	1	0	18	Ajo
Arroz cáscara	0	0	0	0	0	9	47	18	0	0	0	0	0	Arroz cáscara
Arveja grano seco	2	0	1	0	0	1	80	656	1 623	1 633	488	49	2	Arveja grano seco
Arveja grano verde	39	56	26	21	24	217	499	390	162	66	25	7	36	Arveja grano verde
Cacao	0	0	0	0	0	10	31	6	0	155	242	0	0	Cacao
Café	0	0	0	0	0	0	11	0	0	11	0	0	0	Café
Cebada grano	6	0	63	103	1	0	32	397	2 164	7 779	1 824	577	318	Cebada grano
Cebolla	4	4	3	6	4	30	92	96	100	43	12	6	2	Cebolla
Frijol grano seco	10	12	13	0	0	12	29	266	838	634	176	2	66	Frijol grano seco
Haba grano seco	0	0	0	0	2	17	868	2 287	2 807	947	66	0	19	Haba grano seco
Haba grano verde	8	1	78	112	59	179	561	482	194	16	4	0	95	Haba grano verde
Maíz amarillo duro	0	0	0	0	0	49	310	230	96	89	29	0	0	Maíz amarillo duro
Maíz amiláceo	5	0	0	0	0	74	2 314	6 331	7 680	2 645	188	29	0	Maíz amiláceo
Maíz choclo	0	0	0	12	65	293	579	498	204	12	4	13	2	Maíz choclo
Oca	0	0	0	0	0	19	213	442	340	92	0	0	0	Oca
Olluco	0	0	5	4	5	77	460	1 057	771	517	2	0	0	Olluco
Palto	0	0	134	0	0	0	0	0	0	0	45	0	20	Palto
Papa	2	8	43	43	142	804	1 980	6 365	8 313	3 637	314	0	20	Papa
Quinua	16	6	29	60	68	498	469	2 179	5 871	2 857	738	12	49	Quinua
Tomate	1	11	9	5	7	0	10	14	18	16	10	4	6	Tomate
Trigo	0	0	89	80	0	1	0	142	1 848	4 805	1 784	439	223	Trigo
Yuca	3	0	4	0	0	23	250	159	21	6	0	4	3	Yuca
Zanahoria	5	8	2	8	3	18	31	26	42	30	20	8	3	Zanahoria
Zapallo	0	0	0	0	0	0	4	0	2	23	3	3	4	Zapallo

1/ Cifras preliminares.

Fuente: DRA - Ayacucho

Elaboración: BCRP, Sucursal Huancayo. Departamento de Estudios Económicos.



ANEXO 3

AYACUCHO: PRODUCCIÓN MINERA 1/

PRODUCTOS	2015										2016			PRODUCTOS
	MAR	ABR	MAY	JUN	JUL	AGO	SET	OCT	NOV	DIC	ENE	FEB	MAR	
MINERÍA METÁLICA														MINERÍA METÁLICA
Zinc (TMF)	3 896	4 164	2 996	3 631	4 192	4 134	4 153	4 404	4 740	4 435	4 314	3 984	4 286	Zinc (TMF)
Cobre (TMF)	26	29	25	31	30	32	42	31	49	46	66	43	48	Cobre (TMF)
Plata (KGG)	19 856	21 801	19 825	20 119	19 725	19 858	16 796	26 277	23 489	31 306	22 973	22 386	24 986	Plata (KGG)
Plomo (TMF)	804	855	681	1 039	968	873	904	729	872	887	703	790	769	Plomo (TMF)
Oro (KGG)	594	543	528	718	592	658	641	1 162	1 050	1 226	1 178	855	922	Oro (KGG)

1/ Cifras preliminares

Fuente: MINEM.

Elaboración: BCRP, Sucursal Huancayo. Departamento de Estudios Económicos.



ANEXO 4

**AYACUCHO: EXPORTACIONES POR GRUPO DE PRODUCTO 1/
(Millones de US\$ FOB)**

TIPO	2015											2016 1/			TIPO
	MAR	ABR	MAY	JUN	JUL	AGO	SET	OCT	NOV	DIC	ENE	FEB	MAR		
PRODUCTOS TRADICIONALES	31,6	12,3	13,6	18,4	27,1	27,6	23,7	11,2	12,1	14,7	9,2	9,2	24,5	PRODUCTOS TRADICIONALES	
Pesqueros	0,0	0,0	0,0	0,0	0,0	0,0	0,0	0,0	0,0	0,0	0,0	0,0	0,0	Pesqueros	
Agrícolas	0,0	0,0	0,0	0,0	0,1	0,0	0,0	0,0	0,1	0,0	0,1	0,0	0,0	Agrícolas	
Mineros	31,6	12,3	13,6	18,4	27,0	27,6	23,7	11,2	12,1	14,7	9,1	9,2	24,5	Mineros	
PRODUCTOS NO TRADICIONALES	1,0	0,4	0,9	1,5	0,8	1,2	1,8	1,0	1,2	1,5	0,6	0,6	1,1	PRODUCTOS NO TRADICIONALES	
Agropecuarios	1,0	0,4	0,9	1,3	0,8	1,0	1,4	0,9	1,1	1,4	0,5	0,6	1,1	Agropecuarios	
Maderas y papeles, y sus manufacturas	0,0	0,0	0,0	0,0	0,0	0,0	0,0	0,0	0,0	0,0	0,0	0,0	0,0	Maderas y papeles, y sus manufacturas	
Metal - mecánico	0,0	0,0	0,0	0,0	0,0	0,0	0,0	0,0	0,0	0,0	0,0	0,0	0,0	Metal - mecánico	
Minería no metálica	0,0	0,0	0,0	0,0	0,0	0,0	0,0	0,0	0,0	0,0	0,0	0,0	0,0	Minería no metálica	
Pesqueros	0,0	0,0	0,0	0,0	0,0	0,0	0,0	0,0	0,0	0,0	0,0	0,0	0,0	Pesqueros	
Químicos	0,0	0,0	0,0	0,0	0,0	0,0	0,0	0,0	0,0	0,0	0,0	0,0	0,0	Químicos	
Sidero - metalúrgico	0,0	0,0	0,0	0,0	0,0	0,0	0,0	0,0	0,0	0,0	0,0	0,0	0,0	Sidero - metalúrgico	
Textiles	0,0	0,0	0,0	0,2	0,0	0,1	0,4	0,1	0,0	0,0	0,1	0,0	0,0	Textiles	
Otros	0,0	0,0	0,0	0,0	0,0	0,0	0,0	0,0	0,0	0,0	0,0	0,0	0,0	Otros	
OTROS	0,0	0,0	0,0	0,0	0,0	0,0	0,0	0,0	0,0	0,0	0,0	0,0	0,0	OTROS	
TOTAL EXPORTACIONES	32,7	12,7	14,5	19,9	27,9	28,8	25,5	12,2	13,3	16,2	9,8	9,8	25,6	TOTAL EXPORTACIONES	

1/ Cifras Preliminares.

Fuente: SUNAT.

Elaboración: BCRP, Sucursal Huancayo. Departamento de Estudios Económicos.



ANEXO 5

AYACUCHO: INGRESOS CORRIENTES DEL GOBIERNO CENTRAL
(Millones de soles)

	2015										2016			
	MAR	ABR	MAY	JUN	JUL	AGO	SET	OCT	NOV	DIC	ENE	FEB	MAR	
I. INGRESOS TRIBUTARIOS	8	8	7	8	7	10	9	10	9	9	14	8	11	I. INGRESOS TRIBUTARIOS
1). Impuesto a la Renta	5	5	4	4	4	5	5	4	4	5	7	4	5	1). Impuesto a la Renta
Personas Naturales	1	1	1	1	1	1	2	1	1	1	2	1	1	Personas Naturales
Personas Jurídicas	2	2	2	2	3	3	3	3	3	3	4	3	3	Personas Jurídicas
Regularización	1	2	1	1	0	0	0	0	0	0	0	0	1	Regularización
2). Impuesto a las Importaciones	0	0	0	0	0	0	0	0	0	0	0	0	1	2). Impuesto a las Importaciones
3). Impuesto General a las Ventas (IGV)	3	2	3	3	2	4	4	4	3	4	6	4	4	3). Impuesto General a las Ventas (IGV)
Operaciones Internas	3	2	3	3	2	4	4	4	3	4	6	4	3	Operaciones Internas
Operaciones Externas	0	0	0	0	0	0	0	0	0	0	0	0	1	Operaciones Externas
4. Impuesto Selectivo al Consumo (ISC)	0	0	0	0	0	0	0	0	0	0	0	0	0	4. Impuesto Selectivo al Consumo (ISC)
5). Otros Ingresos Tributarios	1	1	1	1	1	1	1	1	1	1	1	1	1	5). Otros Ingresos Tributarios
II. INGRESOS NO TRIBUTARIOS	1	1	1	1	1	1	1	1	1	1	1	1	1	II. INGRESOS NO TRIBUTARIOS
TOTAL INGRESOS (I+II)	9	9	8	9	8	11	10	11	10	11	15	9	13	TOTAL INGRESOS (I+II)

Fuente: Superintendencia Nacional de Administración Tributaria - SUNAT

Elaboración: BCRP, Sucursal Huancayo. Departamento de Estudios Económicos.



ANEXO 6

AYACUCHO: EJECUCIÓN DEL PRESUPUESTO DE GASTOS DEL GOBIERNO NACIONAL 1/
(Millones de soles)

	2015										2016			
	MAR	ABR	MAY	JUN	JUL	AGO	SET	OCT	NOV	DIC	ENE	FEB	MAR	
GASTOS NO FINANCIEROS	77	109	165	119	111	124	91	156	112	237	34	98	61	GASTOS NO FINANCIEROS
a. GASTOS CORRIENTES	50	58	53	87	66	62	53	76	59	138	33	85	43	a. GASTOS CORRIENTES
1. Personal y obligaciones sociales	18	18	18	21	18	17	16	16	15	20	18	16	15	1. Personal y obligaciones sociales
2. Pensiones y prestaciones sociales	1	2	1	1	2	1	2	2	2	2	2	2	2	2. Pensiones y prestaciones sociales
3. Bienes y servicios	18	13	20	17	25	21	22	35	33	36	11	43	21	3. Bienes y servicios
4. Donaciones y transferencias 2/	0	0	0	0	0	0	0	0	0	0	0	0	0	4. Donaciones y transferencias 2/
5. Otros gastos	13	25	13	47	21	23	13	24	10	79	3	25	5	5. Otros gastos
b. GASTOS DE CAPITAL	27	51	112	32	45	62	38	80	53	99	1	13	18	b. GASTOS DE CAPITAL
1. Adquisición de activos no financieros	26	48	111	32	43	51	36	67	52	55	1	12	16	1. Adquisición de activos no financieros
2. Donaciones y transferencias 2/	1	1	0	0	2	1	0	1	0	1	0	0	1	2. Donaciones y transferencias 2/
3. Otros gastos de capital	1	2	1	0	0	9	2	12	0	43	0	0	1	3. Otros gastos de capital

1/ Información actualizada al 31 de marzo.

2/ Neto de transferencias intergubernamentales.

Fuente: Ministerio de Economía y Finanzas.

Elaboración: BCRP, Sucursal Huancayo. Departamento de Estudios Económicos.



ANEXO 7

AYACUCHO: EJECUCIÓN DEL PRESUPUESTO DE GASTOS DEL GOBIERNO REGIONAL 1/
(Millones de soles)

	2015										2016			
	MAR	ABR	MAY	JUN	JUL	AGO	SET	OCT	NOV	DIC	ENE	FEB	MAR	
GASTOS NO FINANCIEROS	100	137	91	92	134	100	94	90	95	194	77	65	75	GASTOS NO FINANCIEROS
a. GASTOS CORRIENTES	53	61	64	65	69	68	71	69	74	130	68	53	61	a. GASTOS CORRIENTES
1. Personal y obligaciones sociales	38	43	43	43	49	47	45	46	52	79	59	42	44	1. Personal y obligaciones sociales
2. Pensiones y prestaciones sociales	4	4	4	4	5	4	4	4	4	6	5	4	4	2. Pensiones y prestaciones sociales
3. Bienes y servicios	11	14	17	18	15	17	22	19	18	44	4	7	14	3. Bienes y servicios
4. Donaciones y transferencias	0	0	0	0	0	0	0	0	0	0	0	0	0	4. Donaciones y transferencias
5. Otros gastos	0	0	0	0	0	1	0	0	0	1	0	0	0	5. Otros gastos
b. GASTOS DE CAPITAL	47	75	27	28	66	32	23	21	20	64	9	12	13	b. GASTOS DE CAPITAL
1. Adquisición de activos no financieros	47	75	27	23	66	32	22	21	21	64	9	12	13	1. Adquisición de activos no financieros
2. Donaciones y transferencias	0	0	0	5	0	0	1	1	-1	1	0	0	0	2. Donaciones y transferencias
3. Otros gastos de capital	0	0	0	0	0	0	0	0	0	0	0	0	0	3. Otros gastos de capital

1/ Información actualizada al 31 de marzo.

Fuente: Ministerio de Economía y Finanzas.

Elaboración: BCRP, Sucursal Huancayo. Departamento de Estudios Económicos.

ANEXO 8

AYACUCHO: EJECUCIÓN DEL PRESUPUESTO DE GASTOS DE LOS GOBIERNOS LOCALES 1/
(Millones de soles)

	2015										2016			
	MAR	ABR	MAY	JUN	JUL	AGO	SET	OCT	NOV	DIC	ENE	FEB	MAR	
GASTOS NO FINANCIEROS	58	43	58	60	98	45	47	71	68	164	8	35	58	GASTOS NO FINANCIEROS
a. GASTOS CORRIENTES	16	13	14	15	22	16	16	19	15	34	6	14	18	a. GASTOS CORRIENTES
1. Personal y obligaciones sociales	4	3	3	3	4	3	3	3	3	4	3	3	4	1. Personal y obligaciones sociales
2. Pensiones y prestaciones sociales	0	1	1	2	2	1	2	2	1	3	0	0	0	2. Pensiones y prestaciones sociales
3. Bienes y servicios	11	9	9	10	12	10	10	11	9	25	3	10	13	3. Bienes y servicios
4. Donaciones y transferencias	0	0	0	0	3	1	2	3	1	1	0	0	0	4. Donaciones y transferencias
5. Otros gastos	0	0	0	0	0	0	0	0	0	0	0	0	0	5. Otros gastos
b. GASTOS DE CAPITAL	43	29	44	45	76	29	30	53	53	130	2	21	39	b. GASTOS DE CAPITAL
1. Adquisición de activos no financieros	43	29	44	45	75	28	30	53	53	130	2	21	39	1. Adquisición de activos no financieros
2. Donaciones y transferencias	0	0	0	0	1	1	0	0	0	0	0	0	0	2. Donaciones y transferencias
3. Otros gastos de capital	0	0	0	0	0	0	0	0	0	0	0	0	0	3. Otros gastos de capital

1/ Información actualizada al 31 de marzo.

Fuente: Ministerio de Economía y Finanzas.

Elaboración: BCRP, Sucursal Huancayo. Departamento de Estudios Económicos.



ANEXO 9

AYACUCHO: MOROSIDAD
(En porcentajes)

	2015											2016		
	FEB	MAR	ABR	MAY	JUN	JUL	AGO	SET	OCT	NOV	DIC	ENE	FEB	
I. BANCA MÚLTIPLE	4,9	5,0	4,5	5,1	6,2	6,0	7,0	5,4	4,8	4,7	5,1	5,2	4,8	I. BANCA MÚLTIPLE
II. INSTITUCIONES NO BANCARIAS														II. INSTITUCIONES NO BANCARIAS
Empresas Financieras	3,3	3,0	3,2	3,4	3,1	3,5	3,6	3,5	3,6	3,7	3,3	3,4	3,8	Empresas Financieras
Cajas Municipales	5,1	5,0	5,1	5,1	5,2	4,9	4,8	4,8	5,0	4,7	4,4	4,7	4,7	Cajas Municipales
Cajas Rurales	3,0	3,2	3,0	3,0	3,4	3,6	3,9	4,2	4,8	4,5	4,3	3,6	3,9	Cajas Rurales
Edpymes	9,3	7,3	10,1	10,9	12,0	13,5	14,3	11,9	8,7	7,6	8,5	7,6	5,5	Edpymes
III. ENTIDADES ESTATALES														III. ENTIDADES ESTATALES
Banco de la Nación 1/	1,6	1,5	1,5	1,5	1,7	1,8	1,8	1,9	1,8	1,9	1,8	1,8	1,8	Banco de la Nación 1/
Agrobanco 2/	0,9	0,9	1,9	2,5	0,9	0,8	0,8	0,5	0,4	0,4	0,5	0,5	0,5	Agrobanco 2/
Total	4,1	4,1	4,0	4,4	4,9	4,7	5,2	4,5	4,3	4,2	4,2	4,3	4,2	Total

1/ Sólo considera los créditos de consumo e hipotecario

2/ No considera los créditos a las demás empresas del sector.

Fuente: SBS

Elaboración: BCRP, Sucursal Huancayo. Departamento de Estudios Económicos.

