

**BANCO CENTRAL DE RESERVA DEL PERÚ**  
**SUCURSAL HUANCAYO**



**AYACUCHO: Síntesis de Actividad Económica**  
**Febrero 2016<sup>1</sup>**

**Departamento de Estudios Económicos**

*El Banco Central de Reserva del Perú (BCRP) ha considerado presentar un conjunto de indicadores sectoriales de actividad económica con la finalidad de poder realizar el seguimiento del desempeño de la economía departamental. Para el sector real, se ha utilizado el Valor Bruto de Producción a precios del año 2007 para los sectores disponibles. Cabe señalar que a partir de enero 2014, el Instituto Nacional de Estadística (INEI) ha realizado el cambio de año base (de 1994 a 2007) para la construcción del Producto Bruto Interno (PBI) nacional, estando en elaboración la desagregación departamental. En la medida que se publique referida información, el BCRP volvería a elaborar para cada departamento un indicador agregado de actividad económica.*

<sup>1</sup> En el presente informe participaron Francisco Callupe Casaño y Sergio Carrasco Mamani.

## ÍNDICE

*Página*

|   |           |
|---|-----------|
| <b>RESUMEN EJECUTIVO</b> .....  | <b>3</b>  |
| <b>I. ACTIVIDAD PRODUCTIVA</b> .....  | <b>5</b>  |
| 1. Actividad primaria.....  | 5         |
| 1.1 Sector agropecuario.....  | 5         |
| 1.2 Sector minería.....   | 6         |
| 2. Otros indicadores sectoriales.....                                       | 8         |
| 2.1 Sector construcción.....  | 8         |
| 2.2 Arribos a los establecimientos de hospedaje.....                        | 8         |
| <b>II. SECTOR EXTERNO</b> .....   | <b>9</b>  |
| 1. Exportaciones.....   | 9         |
| <b>III. CRÉDITO Y DEPÓSITOS</b> .....                                       | <b>10</b> |
| 1. Créditos.....  | 10        |
| 2. Depósitos.....   | 12        |
| <b>IV. EJECUCIÓN DEL PRESUPUESTO DE GASTOS DEL GOBIERNO GENERAL</b> .....   | <b>14</b> |
| 1. Ejecución del presupuesto de Gastos Corrientes del Gobierno General..... | 14        |
| 2. Ejecución del presupuesto de Inversiones del Gobierno General.....       | 14        |
| <b>V. ANEXOS</b> .....  | <b>16</b> |



## RESUMEN EJECUTIVO

---

### Principales hechos de importancia

- En el segundo mes del año, el sector primario mostró resultados positivos mixtos al expandirse el sector minero (29,3 por ciento) y contraerse el sector agropecuario (-1,3 por ciento). Similar comportamiento se observó en el primer bimestre de 2016, al registrarse una disminución del sector agropecuario (-7,3 por ciento) y un crecimiento del sector minero (37,9 por ciento).
- En cuanto a los otros indicadores de actividad económica en la región, destacó el crecimiento en febrero del crédito directo total (8,1 por ciento), mientras que registraron comportamiento negativo los despachos de cemento (-3,1 por ciento) y la inversión pública (-25,3 por ciento).

### Actividad primaria

- El **sector agropecuario** cayó 1,3 por ciento en febrero, debido a la menor producción de alfalfa (-11,8 por ciento), maíz choclo (-9,5 por ciento), arveja grano verde (-10,3 por ciento), cacao (-100,0 por ciento), café (-100,0 por ciento) y leche de vacuno (-3,3 por ciento). En el acumulado bimestral, el sector se contrajo en 7,3 por ciento por la menor producción agrícola (-16,4 por ciento) sustentándose en la menor producción de cacao (-100,0 por ciento), tuna (-29,3 por ciento) y arveja grano verde (-42,0 por ciento).
- La **actividad minera** se expandió 29,3 por ciento en febrero, debido a la mayor producción de oro (48,9 por ciento), plata (21,4 por ciento) y zinc (8,8 por ciento). De igual modo, en lo que va del año se observó un crecimiento de 37,9 por ciento, principalmente por la mayor producción de oro (66,2 por ciento).

### Otros indicadores de actividad económica

- Los **despachos de cemento** disminuyeron en 3,1 por ciento en febrero de 2016, debido a la lentitud e incluso paralización de lagunas obras ejecutadas por el Gobierno Regional.
- El **crédito directo total** en la región (S/ 1 052 millones) creció en 8,1 por ciento, en términos nominales, con relación a febrero de 2015. Los **créditos de consumo** registraron un crecimiento de 7,5 por ciento, mientras que los **hipotecarios** disminuyeron en 2,4 por ciento.
- Por su parte, la **inversión pública** (S/ 45,7 millones) disminuyó 25,3 por ciento ante la contracción de la ejecución a nivel del Gobierno Central y Regional. En cuanto a los proyectos de inversión pública con mayor desembolso en el mes, destacaron: Mejoramiento de la capacidad resolutive del hospital regional Miguel Ángel Mariscal Llerena de Ayacucho (S/ 10,3 millones); Rehabilitación y mejoramiento de la carretera Quinoa - San Francisco (S/ 4,7 millones); Mejoramiento del servicio de educación primaria de la I.E. N° Canayre, distrito de Llochegua, provincia de Huanta (S/ 2,2 millones); Mejoramiento de los servicios de educación secundaria en la I.E. Nuestra Señora del Perpetuo Socorro de Luricocha, provincia de Huanta (S/ 1,9 millones), y Mejoramiento del servicio de agua para el sistema de riego Aucora de la localidad de Sayhua, provincia de Lucanas (S/ 1,7 millones).

**CUADRO N° 1**  
**OTROS INDICADORES DE ACTIVIDAD ECONÓMICA**  
 (Variación % respecto a similar mes del año anterior)

|                                      | <b>Set.15</b> | <b>Oct.15</b> | <b>Nov. 15</b> | <b>Dic. 15</b> | <b>Ene. 16</b> | <b>Feb. 16</b> |
|--------------------------------------|---------------|---------------|----------------|----------------|----------------|----------------|
| Despachos de cemento 1/              | ↑ 6,6         | ↑ 5,5         | ↓ -7,0         | ↓ 0,0          | ↑ 4,2          | ↓ -3,1         |
| Arribos a los establec. de hospedaje | ↓ -7,1        | ↑ 3,4         | ↓ -7,4         | ↑ 0,8          |                |                |
| Crédito total 2/                     | ↑ 8,7         | ↑ 5,3         | ↑ 5,1          | ↑ 6,0          | ↑ 7,2          | ↑ 8,1          |
| Crédito de consumo 2/                | ↑ 11,5        | ↑ 10,7        | ↑ 10,7         | ↑ 11,7         | ↑ 12,0         | ↑ 7,5          |
| Crédito hipotecario 2/               | ↑ 18,7        | ↑ 17,1        | ↑ 18,3         | ↑ 12,5         | ↑ 13,3         | ↓ -2,4         |
| Inversión pública 2/                 | ↓ -28,0       | ↑ 2,0         | ↓ -3,5         | ↓ -30,3        | ↓ -53,0        | ↓ -25,3        |

1/ En términos reales.

2/ En términos nominales.

Fuentes: BCRP - Sucursal Huancayo, UNACEM, MINCETUR, SBS y MEF.

## I. ACTIVIDAD PRODUCTIVA

### 1. Actividad primaria

#### 1.1 Sector agropecuario

- La actividad agropecuaria cayó 1,3 por ciento en el segundo mes del año, por la menor producción agrícola (-9,6 por ciento), contrarrestado parcialmente por la parte pecuaria (9,0 por ciento). En el periodo de enero a febrero, el sector disminuyó 7,3 por ciento, como resultado de la contracción del sub sector agrícola (-16,4 por ciento).

**CUADRO N° 2**  
**SECTOR AGROPECUARIO 1/**  
(Toneladas)

| Subsectores  | Estructura<br>Porcentual<br>2014 2/ | Febrero |        |             | Enero - Febrero                   |        |        |              |                                   |
|--|-------------------------------------|---------|--------|-------------|-----------------------------------|--------|--------|--------------|-----------------------------------|
|  |                                     | 2015    | 2016   | Var.%       | Contribución al<br>crecimiento 3/ | 2015   | 2016   | Var.%        | Contribución al<br>crecimiento 3/ |
| <b>AGRÍCOLA</b>  | <b>64,2</b>                         |         |        | <b>-9,6</b> | <b>-5,3</b>                       |        |        | <b>-16,4</b> | <b>-8,6</b>                       |
| <b>Orientada al mercado externo<br/>y agroindustria 2/</b> | <b>9,9</b>                          |         |        | <b>-9,0</b> | <b>-0,5</b>                       |        |        | <b>14,9</b>  | <b>0,8</b>                        |
| Cacao  | 4,4                                 | 73      | 0      | -100,0      | -1,2                              | 121    | 0      | -100,0       | -1,1                              |
| Quinua   | 2,2                                 | 209     | 372    | 78,0        | 0,6                               | 487    | 964    | 97,9         | 1,1                               |
| Café   | 1,9                                 | 29      | 0      | -100,0      | -0,4                              | 34     | 0      | -100,0       | -0,3                              |
| Palta  | 1,1                                 | 608     | 726    | 19,4        | 0,4                               | 1 044  | 925    | -11,4        | -0,3                              |
| <b>Orientado al mercado interno 2/</b>                     | <b>54,3</b>                         |         |        | <b>-9,7</b> | <b>-4,8</b>                       |        |        | <b>-1,2</b>  | <b>-0,6</b>                       |
| Papa   | 26,0                                | 9 378   | 10 849 | 15,7        | 2,1                               | 13 636 | 15 729 | 15,3         | 1,7                               |
| Maíz amiláceo  | 4,5                                 | 0       | 0      | -           | 0,0                               | 0      | 0      | -            | 0,0                               |
| Alfalfa  | 4,3                                 | 22 432  | 19 792 | -11,8       | -1,0                              | 45 932 | 37 640 | -18,1        | -1,8                              |
| Cebada grano   | 1,8                                 | 0       | 0      | -           | 0,0                               | 41     | 0      | -100,0       | 0,0                               |
| Trigo  | 1,8                                 | 0       | 0      | -           | 0,0                               | 38     | 1      | -97,4        | -0,1                              |
| Haba grano seco  | 1,5                                 | 0       | 0      | -           | 0,0                               | 0      | 0      | -            | 0,0                               |
| Tuna   | 1,4                                 | 4 508   | 3 275  | -27,4       | -2,0                              | 6 976  | 4 929  | -29,3        | -1,9                              |
| Maíz choclo  | 1,2                                 | 2 507   | 2 270  | -9,5        | -0,4                              | 4 038  | 3 362  | -16,7        | -0,7                              |
| Arveja grano seco  | 1,1                                 | 8       | 0      | -100,0      | 0,0                               | 8      | 0      | -100,0       | 0,0                               |
| Olluco   | 1,1                                 | 0       | 143    | -           | 0,0                               | 0      | 191    | -            | 0,0                               |
| Frijol grano seco  | 0,8                                 | 1       | 3      | 200,0       | 3,0                               | 1      | 3      | 200,0        | 0,0                               |
| Arveja grano verde   | 0,8                                 | 824     | 739    | -10,3       | -0,2                              | 1 768  | 1 025  | -42,0        | -1,1                              |
| <b>PECUARIO</b>  | <b>35,8</b>                         |         |        | <b>9,0</b>  | <b>4,0</b>                        |        |        | <b>2,8</b>   | <b>1,3</b>                        |
| Carne de Vacuno 4/   | 14,0                                | 768     | 869    | 13,2        | 2,2                               | 1 456  | 1 510  | 3,8          | 0,7                               |
| Leche Vacuno   | 7,6                                 | 4 096   | 3 963  | -3,3        | -0,3                              | 6 260  | 5 983  | -4,4         | -0,4                              |
| Carne de Ovino 4/  | 2,9                                 | 122     | 135    | 10,2        | 0,3                               | 236    | 249    | 5,6          | 0,2                               |
| Carne de Porcino 4/  | 1,8                                 | 166     | 181    | 8,8         | 0,2                               | 313    | 319    | 1,9          | 0,0                               |
| <b>SECTOR AGROPECUARIO</b>                                 | <b>100,0</b>                        |         |        | <b>-1,3</b> | <b>-1,3</b>                       |        |        | <b>-7,3</b>  | <b>-7,3</b>                       |

1/ Cifras preliminares.

2/ A precios de 2007.

3/ En base a la estructura de similar periodo de 2015.

4/ Peso neto.

Fuente: Ministerio de Agricultura y Riego.

Elaboración: BCRP, Sucursal Huancayo. Departamento de Estudios Económicos.

- La contracción del subsector agrícola en febrero, obedeció a la menor producción orientada al mercado interno (-9,7 por ciento) en cultivos como alfalfa (-11,8 por ciento), tuna (-27,4 por ciento), maíz choclo (-9,5 por ciento) y arveja grano verde (-10,3 por ciento), sustentándose en los menores rendimientos observados como efecto de las condiciones climáticas negativas. De forma similar, la producción para el mercado externo y agroindustria se contrajo (-9,0 por ciento) principalmente por la nula producción de café y cacao. Respecto al primer bimestre, el subsector agrícola disminuyó 16,4 por ciento, por la nula producción de café y cacao, además de la disminución en palta (-11,4 por ciento), arveja grano verde (-42,0 por ciento), alfalfa (-18,1 por ciento) y tuna (-29,3 por ciento).

- Respecto a la parte pecuaria, la expansión de 9,0 por ciento, obedeció a la mayor producción en carne de vacuno (13,2 por ciento), ovino (10,2 por ciento) y porcino (8,8 por ciento). Es de mencionar que, dicho comportamiento obedeció al adelanto de la saca debido a la mayor probabilidad de que el ganado pierda peso por la ausencia de lluvias y escasez de pastos naturales. Cabe mencionar que, lo anterior también explicó el crecimiento en el periodo bimestral, en que el sub sector creció en 2,8 por ciento.
- En cuanto a las siembras, en lo que va de la campaña 2015 - 2016 se instaló 107,6 mil hectáreas, nivel menor en 15,9 por ciento respecto a la campaña anterior. Las menores siembras se registraron en cultivos transitorios de la zona de sierra como cebada grano (-10,3 por ciento), maíz amiláceo (-8,4 por ciento), papa (-0,8 por ciento) y trigo (-11,9 por ciento). Dicho comportamiento se explicaría por la ausencia de precipitaciones pluviales en algunas localidades que se caracterizan por ser zonas de secano, hecho que devino en el retraso de las siembras.

**CUADRO N° 3  
SUPERFICIE SEMBRADA 1/  
(Hectáreas)**

|                              | Campaña agrícola 2/ |                | Variación      |              |
|------------------------------|---------------------|----------------|----------------|--------------|
|                              | 2014/2015           | 2015/2016      | Absoluta       | Porcentual   |
| <b>CULTIVOS TRANSITORIOS</b> | <b>126 604</b>      | <b>106 941</b> | <b>-19 663</b> | <b>-15,5</b> |
| Arveja grano verde           | 1 583               | 1 366          | -217           | -13,7        |
| Arveja grano seco            | 4 707               | 4 530          | -177           | -3,8         |
| Cebada grano                 | 14 242              | 12 773         | -1 469         | -10,3        |
| Frijol grano seco            | 2 164               | 1 957          | -207           | -9,6         |
| Haba grano seco              | 7 295               | 6 992          | -303           | -4,2         |
| Haba grano verde             | 1 745               | 1 466          | -279           | -16,0        |
| Maíz amiláceo                | 21 030              | 19 261         | -1 769         | -8,4         |
| Maíz amarillo                | 890                 | 803            | -87            | -9,8         |
| Maíz choclo                  | 1 959               | 1 603          | -356           | -18,2        |
| Oca                          | 1 339               | 1 106          | -233           | -17,4        |
| Olluco                       | 3 036               | 2 884          | -152           | -5,0         |
| Papa                         | 21 577              | 21 413         | -164           | -0,8         |
| Quinua                       | 11 233              | 12 624         | 1 391          | 12,4         |
| Trigo                        | 10 243              | 9 020          | -1 223         | -11,9        |
| Yuca                         | 426                 | 463            | 37             | 8,7          |
| Otros                        | 23 135              | 8 680          | -14 455        | -62,5        |
| <b>CULTIVOS PERMANENTES</b>  | <b>1 257</b>        | <b>628</b>     | <b>-629</b>    | <b>-50,0</b> |
| Palto                        | 37                  | 45             | 8              | 21,6         |
| Café                         | 60                  | 22             | -38            | -63,3        |
| Otros                        | 1 160               | 561            | -599           | -51,6        |
| <b>Total</b>                 | <b>127 861</b>      | <b>107 569</b> | <b>-20 292</b> | <b>-15,9</b> |

1/ Cigras preliminares.

2/ Corresponde al periodo de agosto a febrero.

Fuente: Dirección regional de Agricultura de Ayacucho.

Elaboración: BCRP, Sucursal Huancayo. Departamento de Estudios Económicos.

## 1.2 Sector minería

- La producción minera creció 29,3 por ciento en febrero, debido a la mayor producción de oro (48,9 por ciento), plata (21,4 por ciento) y zinc (8,8 por ciento). Del mismo modo, en el acumulado de enero a febrero, se registró una expansión de 37,9 por ciento, sustentado en la mayor producción de los metales antes mencionados.



- En términos de participación en el Valor Bruto de Producción (VBP) minero, en lo que va del año, destacó el oro con 53,1 por ciento, seguido de zinc y plata con 21,7 y 21,2 por ciento, respectivamente.

**CUADRO N° 4**  
**SECTOR MINERÍA 1/**  
(Variación % real respecto a similar periodo del año anterior)

| Mineral                  | Estructura<br>Porcentual<br>2015 2/ | Febrero |         |             |                    | Enero - Febrero |           |             |                    |
|--------------------------|-------------------------------------|---------|---------|-------------|--------------------|-----------------|-----------|-------------|--------------------|
|                          |                                     | 2015    | 2016    | Var.%       | Contribución<br>3/ | 2015            | 2016      | Var.%       | Contribución<br>3/ |
| Oro (Onzas troy)         | 47,7                                | 18 459  | 27 481  | 48,9        | 21,0               | 39 341          | 65 366    | 66,2        | 29,2               |
| Plata (Onzas troy)       | 25,2                                | 592 742 | 719 716 | 21,4        | 5,3                | 1 123 602       | 1 458 301 | 29,8        | 6,7                |
| Zinc (TMF)               | 22,2                                | 3 662   | 3 984   | 8,8         | 2,4                | 7 639           | 8 298     | 8,6         | 2,4                |
| Plomo (TMF)              | 4,4                                 | 757     | 790     | 4,3         | 0,2                | 1 805           | 1 493     | -17,3       | -0,9               |
| Cobre (TMF)              | 0,6                                 | 21      | 43      | 103,7       | 0,4                | 47              | 109       | 131,0       | 0,6                |
| <b>SECTOR MINERÍA 2/</b> | <b>100,0</b>                        |         |         | <b>29,3</b> | <b>29,3</b>        |                 |           | <b>37,9</b> | <b>37,9</b>        |

1/ Cifras preliminares.

2/ A precios de 2007.

3/ En base a la estructura porcentual de similar periodo de 2015.

Fuente: Ministerio de Energía y Minas.

Elaboración: BCRP, Sucursal Huancayo. Departamento de Estudios Económicos.

**GRÁFICO N° 1**  
**CRECIMIENTO DE LA PRODUCCIÓN MINERA**  
(Variación % real respecto a similar mes del año anterior)

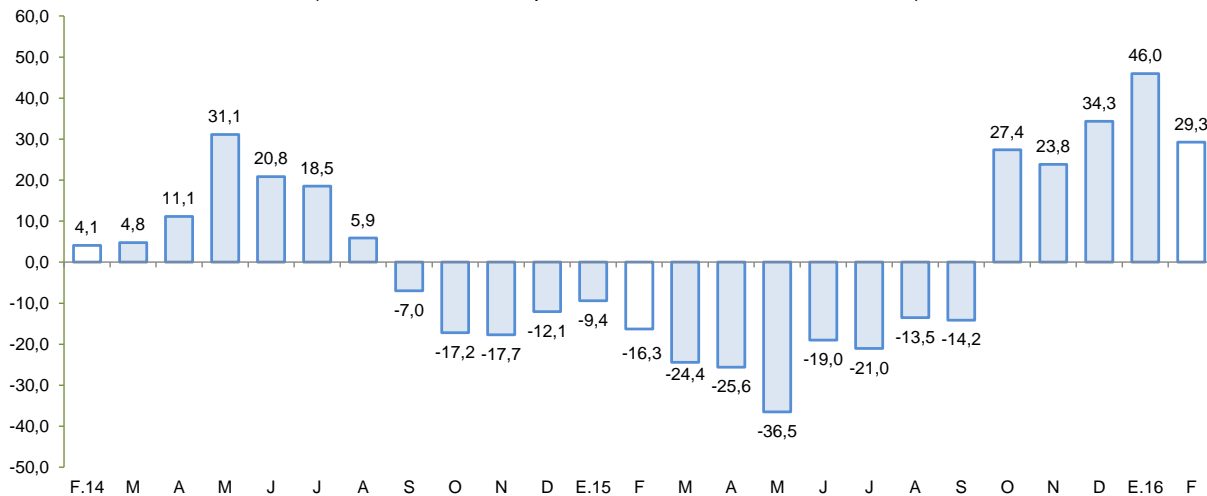

Fuente: MINEM.

Elaboración: BCRP, Sucursal Huancayo, Departamento de Estudios Económicos.

- El precio promedio del oro en febrero fue US\$/oz.tr. 1 199,9; mayor en 9,3 por ciento respecto del mes anterior. El alza se sustentó en la depreciación del dólar frente a sus principales contrapartes y a la difusión del reporte del Consejo Mundial del Oro de una elevada demanda de bancos centrales.

## 2. Otros indicadores sectoriales

### 2.1 Sector construcción

- En febrero, los despachos de cemento disminuyeron 3,1 por ciento frente a similar mes del año 2015, debido a la lentitud e incluso paralización en el avance de algunas obras ejecutadas por el Gobierno Regional, además que hay otras obras importantes que prácticamente han sido culminadas. De otro lado, la ligera expansión en el primer bimestre (0,8 por ciento) obedecería al impulso registrado por los gobiernos locales.

**GRÁFICO N° 2**  
**CRECIMIENTO DEL SECTOR CONSTRUCCIÓN**  
(Variación % real respecto a similar mes del año anterior)

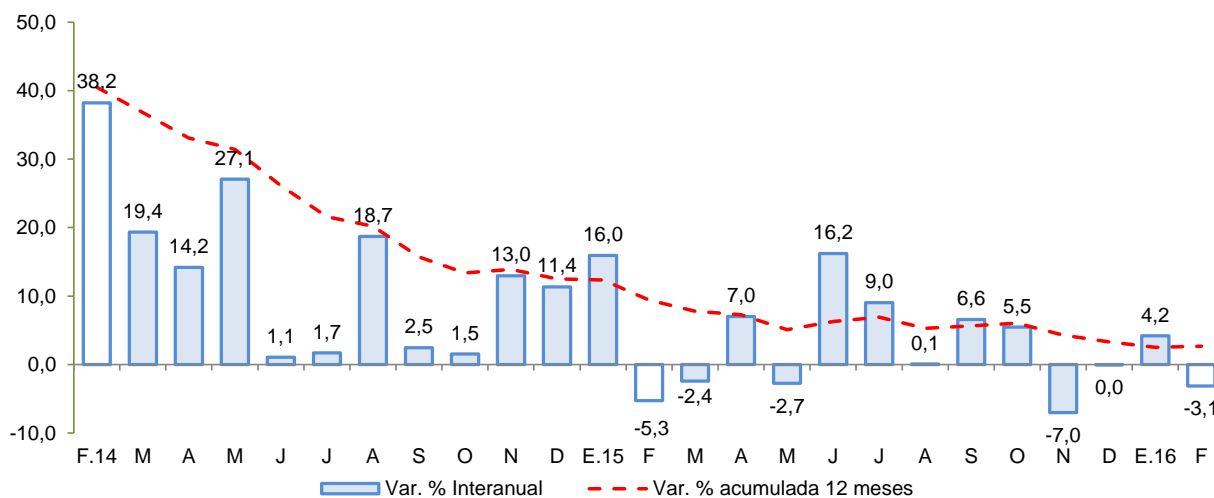

Fuente: BCRP, Sucursal Huancayo en base a información de UNACEM S.A.A.

### 2.2 Arribos a los establecimientos de hospedaje

- El número de arribos a los establecimientos de hospedaje (24,0 mil) en la región aumentó 0,8 por ciento en diciembre de 2015, respecto a similar mes del año previo, por la mayor afluencia de visitantes nacionales (1,5 por ciento) pese a que cayeron la de extranjeros (-24,3 por ciento). Es de precisar que, más de un 70 por ciento de las visitas se efectúan con fines de trabajo, siendo los principales destinos las provincias de Huamanga y Huanta.



**GRÁFICO N° 3**  
**CRECIMIENTO DE ARRIBOS A ESTABLECIMIENTOS DE HOSPEDAJE**  
(Variación %)

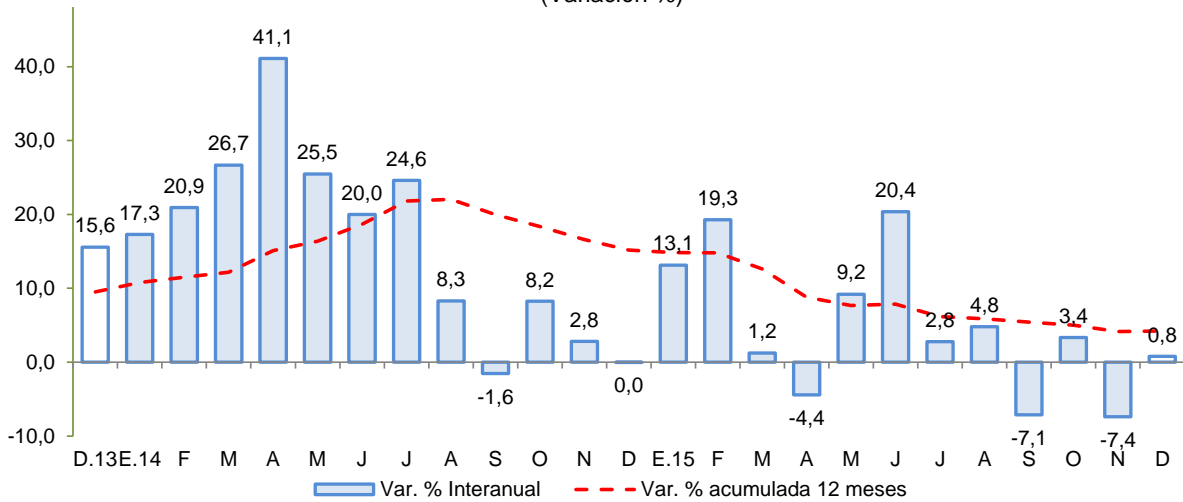

Fuente: Encuesta Mensual a Establecimientos de Hospedaje Temporal - MINCETUR

## II. SECTOR EXTERNO

### 1. Exportaciones

- En febrero, el valor de las exportaciones totalizó US\$ 8,7 millones, menor en 19,1 por ciento respecto a igual mes del año pasado, ante la contracción de las exportaciones tradicionales (-16,9 por ciento) y no tradicionales (-42,5 por ciento).

**CUADRO N° 5**  
**EXPORTACIONES POR GRUPO DE PRODUCTOS 1/**  
(Valor FOB en millones de US\$)

| TIPO                              | Estructura % | Febrero     |            |              | Enero - Febrero |             |              |
|-----------------------------------|--------------|-------------|------------|--------------|-----------------|-------------|--------------|
|                                   |              | 2015        | 2016       | Var.%        | 2015            | 2016        | Var.%        |
| <b>PRODUCTOS TRADICIONALES</b>    | <b>90,0</b>  | <b>9,9</b>  | <b>8,2</b> | <b>-16,9</b> | <b>27,1</b>     | <b>17,4</b> | <b>-36,0</b> |
| Pesqueros                         | 0,0          | 0,0         | 0,0        | -            | 0,0             | 0,0         | -            |
| Agrícolas                         | 0,3          | 0,0         | 0,0        | -            | 0,0             | 0,1         | -            |
| Mineros                           | 89,7         | 9,9         | 8,2        | -16,9        | 27,1            | 17,3        | -36,2        |
| <b>PRODUCTOS NO TRADICIONALES</b> | <b>10,0</b>  | <b>0,9</b>  | <b>0,5</b> | <b>-42,5</b> | <b>1,4</b>      | <b>1,1</b>  | <b>-19,1</b> |
| Agropecuarios                     | 9,1          | 0,9         | 0,5        | -44,1        | 1,3             | 1,0         | -22,9        |
| Maderas y papeles                 | 0,0          | 0,0         | 0,0        | -            | 0,0             | 0,0         | -            |
| Metal - mecánico                  | 0,0          | 0,0         | 0,0        | -            | 0,0             | 0,0         | -            |
| Minería no metálica               | 0,0          | 0,0         | 0,0        | -            | 0,0             | 0,0         | -            |
| Pesqueros                         | 0,0          | 0,0         | 0,0        | -            | 0,0             | 0,0         | -            |
| Químicos                          | 0,1          | 0,0         | 0,0        | 73,4         | 0,0             | 0,0         | -36,6        |
| Sidero - metalúrgico              | 0,0          | 0,0         | 0,0        | -            | 0,0             | 0,0         | -            |
| Textiles                          | 0,6          | 0,0         | 0,0        | 68,6         | 0,1             | 0,1         | 68,9         |
| Otros                             | 0,1          | 0,0         | 0,0        | 213,9        | 0,0             | 0,0         | -76,3        |
| <b>OTROS 2/</b>                   | <b>0,0</b>   | <b>0,0</b>  | <b>0,0</b> | <b>-</b>     | <b>0,0</b>      | <b>0,0</b>  | <b>-</b>     |
| <b>TOTAL EXPORTACIONES</b>        | <b>100,0</b> | <b>10,8</b> | <b>8,7</b> | <b>-19,1</b> | <b>28,5</b>     | <b>18,5</b> | <b>-35,1</b> |

1/ Cifras preliminares.

2/ Comprende la venta de combustibles y la reparación de bienes de capital.

Fuente: SUNAT.

Elaboración: BCRP, Sucursal Huancayo. Departamento de Estudios Económicos.

- En cuanto a las **exportaciones tradicionales**, la disminución obedeció a las menores ventas de productos mineros (-16,9 por ciento), principalmente por las nulas exportaciones de plata, lo que no pudo ser contrarrestado por las mayores ventas de oro (13,9 por ciento) a la India y a Emiratos Árabes Unidos. De otro lado, con relación a la parte **no tradicional**, la contracción de las exportaciones obedecieron a la menor venta de productos agropecuarios (-44,1 por ciento), por menores envíos de quinua y tara a países como Estados Unidos de América y Argentina, respectivamente.
- En el primer bimestre del año, las ventas acumularon US\$ 18,5 millones, inferior en 35,1 por ciento con relación al año previo, por menores ventas de **productos tradicionales** (-36,0 por ciento), debido a la disminución de productos mineros (-36,2 por ciento) como oro (-20,9 por ciento) y plata (-81,9 por ciento), sustentado en los menores volúmenes de exportación a Canadá en ambos casos. En referencia a los **no tradicionales**, la contracción de 19,1 por ciento se explicó en las menores ventas de productos agropecuarios (-22,9 por ciento), en el que incidió la disminución de exportaciones de cacao (-75,6 por ciento) a Indonesia y Alemania; tara (-55,6 por ciento) por menores ventas a Argentina y Bélgica, y quinua (-26,1 por ciento) a Estados Unidos de América y Hong Kong. Respecto a la quinua, la contracción se sustentó por el menor precio promedio de exportación de US\$ 3,2/Kg frente a US\$ 5,4/Kg del año pasado, toda vez que se exportó un mayor volumen (23,6 por ciento más), con un total acumulado entre enero y febrero de 122,9 toneladas.
- En cuanto a su composición, los **productos tradicionales** tuvieron una participación del 93,9 por ciento, nivel menor en 1,2 de punto porcentual a lo registrado en el periodo enero a febrero de 2015, ante la mayor contracción de los **productos tradicionales**, sobre todo mineros.
- Por destinos, resaltaron en participación Suiza (63,5 por ciento) e India (13,2 por ciento). Por productos, destacó los envíos de oro (87,0 por ciento), plata (6,6 por ciento), quinua (2,1 por ciento) y palta (1,6 por ciento).

### III. CRÉDITO Y DEPÓSITOS<sup>2</sup>

#### 1. Créditos

- Los **créditos** en Ayacucho totalizaron S/ 1 052 millones en febrero, mayor en 1,2 por ciento respecto de enero pasado y en 8,1 por ciento con relación a febrero de 2015. Respecto al mes anterior, influenciaron los mayores saldos de las Instituciones No Bancarias (5,9 por ciento) como las Financieras (22,8 por ciento), Cajas Municipales (1,9 por ciento) y Edpymes 2,5 por ciento). Con relación a febrero de 2015, el mayor saldo de Agrobanco (32,2 por ciento) obedeció al impulso de nuevos productos crediticos para compra de tractores, trilladoras de quinua y camiones. En cuanto a la expansión de los créditos de las Cajas Municipales y de las Edpymes (15,2 y 46,1 por ciento, respectivamente), se sustentó en préstamos por la campaña escolar a la micro y pequeña empresa del sector comercio y servicios. En la Banca Múltiple, el incremento de 23,2 por ciento, se explicó en la absorción de la Financiera Edyficar por parte de Mi Banco.

<sup>2</sup> Se presentan los saldos de los créditos y depósitos al cierre de operaciones de febrero de 2016. Cabe destacar que los saldos de las cuentas expresadas en moneda extranjera se valúan al tipo de cambio constante de diciembre de 2015 (S/ 3,41 por dólar), a fin de aislar el efecto de la valuación cambiaria sobre los saldos en dicha moneda.

**CUADRO Nº 6**  
**AYACUCHO: CRÉDITO DIRECTO**  
(Saldos en millones de soles)

|                                   | Saldos en millones de nuevos soles |              | Tasa de crecimiento (%) |             |
|-----------------------------------|------------------------------------|--------------|-------------------------|-------------|
|                                   | Ene-16                             | Feb-16       | Mes                     | 12 Meses    |
| <b>Banco de la Nación</b>         | <b>89</b>                          | <b>89</b>    | <b>0,7</b>              | <b>4,6</b>  |
| <b>Agrobanco</b>                  | <b>46</b>                          | <b>47</b>    | <b>1,2</b>              | <b>32,2</b> |
| <b>Banca Múltiple</b>             | <b>523</b>                         | <b>511</b>   | <b>-2,1</b>             | <b>23,2</b> |
| <b>Instituciones No Bancarias</b> | <b>382</b>                         | <b>405</b>   | <b>5,9</b>              | <b>-7,4</b> |
| Financieras                       | 80                                 | 98           | 22,8                    | -30,2       |
| Cajas Municipales                 | 260                                | 265          | 1,9                     | 15,2        |
| Cajas Rurales                     | 41                                 | 41           | -1,0                    | -38,2       |
| Edpymes                           | 1                                  | 1            | 2,5                     | 46,1        |
| Arrendamiento Financiero          | 0                                  | 0            | -                       | -           |
| <b>TOTAL</b>                      | <b>1 040</b>                       | <b>1 052</b> | <b>1,2</b>              | <b>8,1</b>  |
| <b>Empresas</b>                   | <b>695</b>                         | <b>725</b>   | <b>4,3</b>              | <b>9,2</b>  |
| <b>Personas</b>                   | <b>345</b>                         | <b>328</b>   | <b>-4,9</b>             | <b>5,7</b>  |
| Consumo                           | 284                                | 275          | -3,2                    | 7,5         |
| Hipotecario                       | 61                                 | 53           | -12,5                   | -2,4        |
| MN                                | 990                                | 1 011        | 2,1                     | 11,7        |
| ME                                | 49                                 | 41           | -15,9                   | -39,3       |
| ME (Mill. US\$)                   | 14                                 | 12           | -15,9                   | -39,3       |

Fuente: SBS y AFP.

Elaboración: BCRP, Sucursal Huancayo. Departamento de Estudios Económicos.

- Respecto al tipo de crédito, lo orientado a empresas (68,8 por ciento de participación), mostró un incremento de 9,2 por ciento con relación a febrero de 2015, por mayores créditos a la pequeña y microempresa, en sectores como comercio y servicios, debido al impulso de la campaña escolar; mientras que los créditos para personas, crecieron en (5,7 por ciento), por mayores saldos de créditos de consumo (7,5 por ciento) pese a que disminuyeron los créditos hipotecarios (-2,4 por ciento).

**GRÁFICO Nº 4**  
**AYACUCHO: CRECIMIENTO DEL CREDITO DIRECTO**  
(Variación % respecto a similar mes del año anterior)

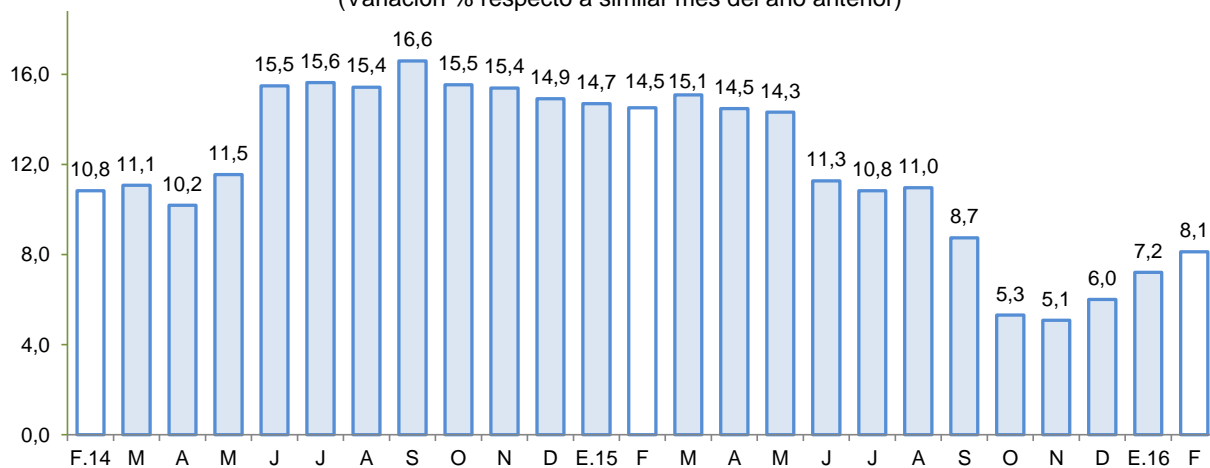

Fuente: Superintendencia de Banca, Seguros y AFP.



- Por tipo de moneda, disminuyeron respecto al mes pasado los de moneda extranjera (-15,9 por ciento) y crecieron en moneda nacional (2,1 por ciento), del mismo modo en términos interanuales crecieron los saldos en moneda nacional (11,7 por ciento). Es de precisar que, el ratio de dolarización disminuyó a 3,9 por ciento en febrero, menor en 3,1 de punto porcentual, en comparación a lo observado en febrero de 2015.
- Respecto a la morosidad en Ayacucho, al término de enero se situó en 4,3 por ciento, mayor en 0,2 de punto porcentual respecto a similar mes de 2015. Los mayores ratios se registraron en las Edpymes (7,6 por ciento) y las Cajas Municipales (4,7 por ciento), principalmente en créditos a la micro y pequeña empresa.

**GRÁFICO Nº 5**  
**AYACUCHO: TASA DE MOROSIDAD 1/ 2/**  
(En porcentaje)

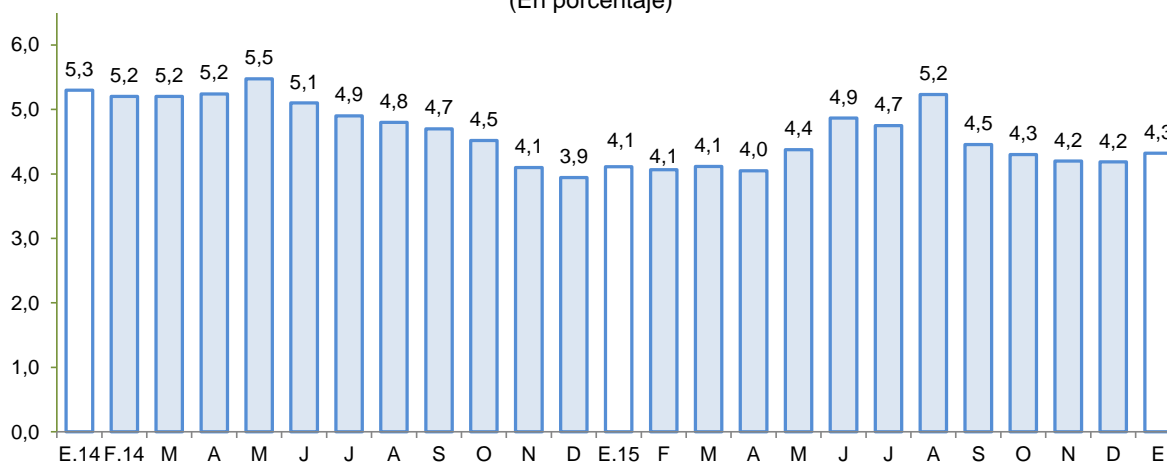

1/ Preliminar.

2/ Morosidad = (créditos vencidos + créditos en cobranza judicial) / colocaciones brutas.

Fuente: Superintendencia de Banca, Seguros y AFP.

## 2. Depósitos

- Los **depósitos** registraron un saldo de S/ 905 millones, con un incremento de 2,2 por ciento respecto de enero, explicado por los mayores saldos de las Instituciones No Bancarias (23,6 por ciento) así como del Banco de la Nación (1,0 por ciento). Con relación a febrero de 2015, el incremento de 24,1 por ciento obedeció a la captación de fondos de la Banca Múltiple (30,1 por ciento) de parte de clientes institucionales, así como de personas naturales, atraídas por mayores tasas de interés.
- Según tipo de depósito, en términos interanuales se registró crecimiento en las modalidades, de depósitos a la vista y de ahorro con incrementos de 34,0 y 31,8 por ciento, respectivamente. Respecto a los depósitos de ahorros, estuvo explicado principalmente por las tasas de interés promocionales de la Banca Múltiple. De otro lado, por tipo de moneda, los depósitos en soles crecieron 27,8 por ciento interanual, mientras que los depósitos en moneda extranjera cayeron en 1,3 por ciento.

**CUADRO Nº 7**  
**AYACUCHO: DEPÓSITOS**  
(Saldos en millones de soles)

|                                   | SalDOS en millones<br>de nuevos soles |            | Tasa de crecimiento (%) |             |
|-----------------------------------|---------------------------------------|------------|-------------------------|-------------|
|                                   | Ene-16                                | Feb-16     | Mes                     | 12 Meses    |
| <b>Banco de la Nación</b>         | <b>365</b>                            | <b>369</b> | <b>1,0</b>              | <b>26,1</b> |
| <b>Banca Múltiple</b>             | <b>398</b>                            | <b>385</b> | <b>-3,3</b>             | <b>30,1</b> |
| <b>Instituciones No Bancarias</b> | <b>122</b>                            | <b>151</b> | <b>23,6</b>             | <b>7,3</b>  |
| Financieras                       | 9                                     | 39         | 326,3                   | 560,5       |
| Cajas Municipales                 | 112                                   | 110        | -1,1                    | 23,6        |
| Cajas Rurales                     | 1                                     | 1          | -2,2                    | -96,9       |
| <b>TOTAL</b>                      | <b>886</b>                            | <b>905</b> | <b>2,2</b>              | <b>24,1</b> |
| Vista                             | 309                                   | 309        | -0,1                    | 34,0        |
| Ahorro                            | 445                                   | 434        | -2,4                    | 31,8        |
| A plazo                           | 131                                   | 162        | 23,1                    | -4,3        |
| MN                                | 800                                   | 814        | 1,7                     | 27,8        |
| ME                                | 86                                    | 91         | 6,2                     | -1,3        |
| ME (Mill. US\$)                   | 25                                    | 27         | 6,2                     | -1,3        |

Fuente: SBS y AFP.

Elaboración: BCRP, Sucursal Huancayo. Departamento de Estudios Económicos.

- La tasa de dolarización fue de 10,1 por ciento, menor en 2,6 de punto porcentual respecto de febrero de 2015, lo que se explica, por el menor interés del público por depositar en moneda extranjera, por la reciente apreciación observada en la moneda nacional.

**GRÁFICO Nº 6**  
**AYACUCHO: CRECIMIENTO DE LOS DEPÓSITOS**  
(Variación % respecto a similar periodo del año anterior)

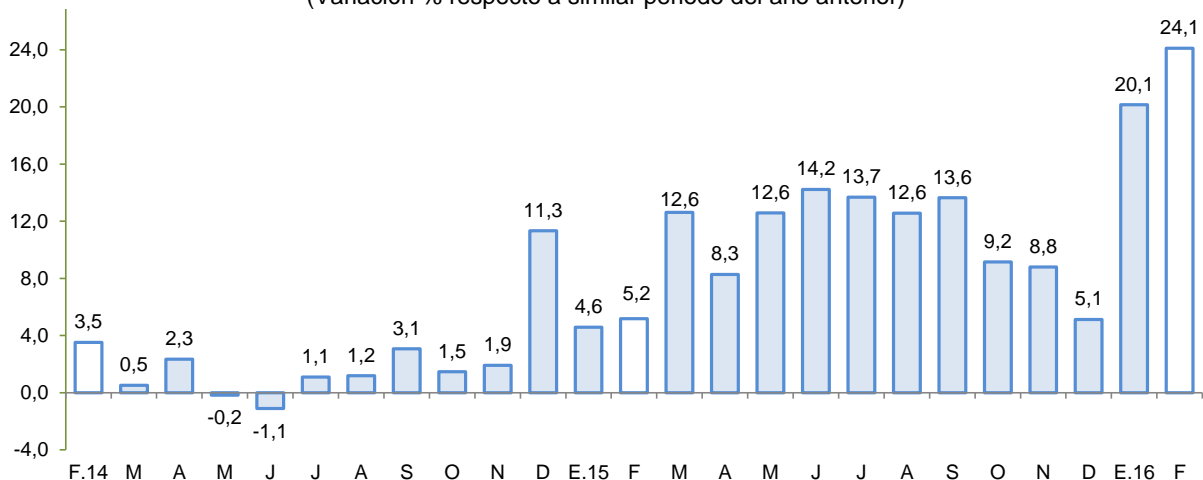

Fuente: Superintendencia de Banca, Seguros y AFP.

#### IV. EJECUCIÓN DEL PRESUPUESTO DE GASTOS DEL GOBIERNO GENERAL

##### 1. Ejecución del Presupuesto de Gastos Corrientes del Gobierno General

- El gasto corriente no financiero creció 11,4 por ciento interanual en términos reales en febrero, debido a la expansión del gasto en los tres niveles de gobierno destacando los gobiernos locales (18,4 por ciento). Por genérica de gasto, aumentó el pago por compra de bienes y servicios (40,1 por ciento).

**CUADRO N° 8**  
**EJECUCIÓN DEL PRESUPUESTO DE GASTOS CORRIENTES 1/ 2/**  
(Millones de soles)

|                   | Febrero      |              |             | Enero - Febrero |              |            |
|-------------------|--------------|--------------|-------------|-----------------|--------------|------------|
|                   | 2 015        | 2 016        | Var %real   | 2 015           | 2 016        | Var %real  |
| Gobierno Nacional | 70,4         | 85,1         | 15,7        | 112,4           | 118,4        | 0,7        |
| Gobierno Regional | 49,0         | 53,0         | 3,6         | 100,1           | 120,9        | 15,5       |
| Gobiernos locales | 11,1         | 13,8         | 18,4        | 14,8            | 19,9         | 29,1       |
| <b>Total</b>      | <b>130,6</b> | <b>152,0</b> | <b>11,4</b> | <b>227,3</b>    | <b>259,3</b> | <b>9,1</b> |

1/ Información actualizada al 31 de marzo.

2/ Comprende el gasto en remuneraciones y en bienes y servicios.

Fuente: Ministerio de Economía y Finanzas.

Elaboración: BCRP, Sucursal Huancayo. Departamento de Estudios Económicos.

- Entre enero y febrero, el gasto creció en 9,1 por ciento en términos reales, explicado por la mayor ejecución del Gobierno Regional (15,5 por ciento) así como de los municipios (29,1 por ciento), estando sustentado en ambos casos en los mayores pagos de personal y obligaciones sociales.

##### 2. Ejecución del Presupuesto de Inversiones del Gobierno General

- La inversión pública en Ayacucho correspondiente a los tres niveles de gobierno totalizó en febrero S/ 45,7 millones, menor en 25,3 por ciento respecto de febrero del año pasado. Al respecto, la contracción se observó a nivel del Gobierno Nacional (-56,3 por ciento) y Regional (-44,4 por ciento).
- De otro lado, en el periodo de enero a febrero, la inversión pública sumó S/ 57,7 millones, menor en 33,5 por ciento respecto al año previo, ante la disminución observada a nivel del Gobierno Nacional (-71,8 por ciento) y del Regional (-23,3 por ciento), atenuado parcialmente por el incremento de los municipios (88,9 por ciento).

**CUADRO N° 9**  
**EJECUCIÓN DEL PRESUPUESTO DE INVERSIONES 1/ 2/**  
(Millones de soles)

|                          | Febrero     |             |              | Enero - Febrero |             |              |
|--------------------------|-------------|-------------|--------------|-----------------|-------------|--------------|
|                          | 2 015       | 2 016       | Var %real    | 2 015           | 2 016       | Var %real    |
| Gobierno Nacional        | 27,2        | 12,4        | -56,3        | 44,9            | 13,2        | -71,8        |
| Gobierno Regional        | 20,8        | 12,1        | -44,4        | 26,2            | 21,0        | -23,3        |
| Gobiernos locales        | 10,6        | 21,2        | 91,9         | 11,9            | 23,4        | 88,9         |
| <b>Inversión Pública</b> | <b>58,5</b> | <b>45,7</b> | <b>-25,3</b> | <b>82,9</b>     | <b>57,7</b> | <b>-33,5</b> |

1/ Información actualizada al 31 de marzo.

2/ Comprende la adquisición de activos no financieros.

Fuente: Ministerio de Economía y Finanzas.

Elaboración: BCRP, Sucursal Huancayo. Departamento de Estudios Económicos.



- En el primer bimestre del año, la inversión se orientó principalmente a Transporte, Salud, Educación y Agropecuario, los que en conjunto representaron el 77,7 por ciento del total. Por nivel de gobierno, el mayor desembolso en inversiones fue realizado por los gobiernos locales con una participación de 40,6 por ciento de participación.

**GRÁFICO Nº 7**  
**CRECIMIENTO DE LA EJECUCIÓN DEL PRESUPUESTO DE INVERSIONES**  
(Variación % real)

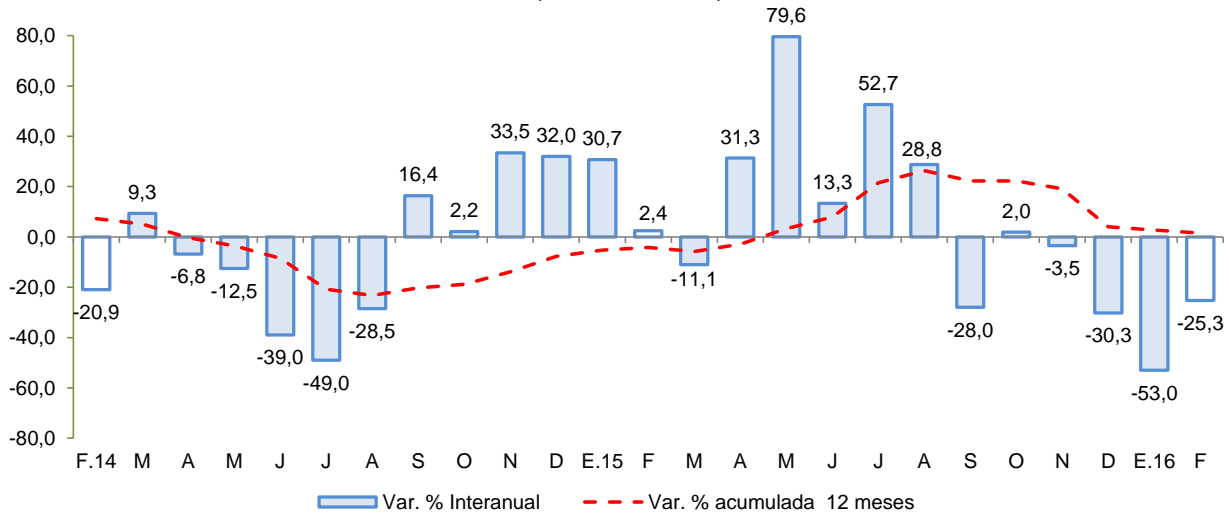

Fuente: MEF

Entre los principales proyectos que se vienen ejecutando el 2016 destacan:

- Rehabilitación y mejoramiento de la carretera Quinua – San Francisco de una longitud de 145 Km, cuyo costo total asciende a S/ 758,8 millones. La obra se encuentra a cargo del Ministerio de Transportes y Comunicaciones, y considera un presupuesto para el 2016 de S/ 84,4 millones.
- Mejoramiento de la capacidad resolutoria del Hospital Miguel Ángel Mariscal Llerena con un PIM de S/ 59,2 millones para el 2016 a cargo del Gobierno Regional de Ayacucho.
- Instalación del servicio de agua del sistema de riego Huaccme, en los distritos de Colta y Oyolo, provincia de Paucar del Sara Sara, con un PIM de S/ 36,4 millones.
- Rehabilitación y mejoramiento de la carretera Imperial – Mayocc – Ayacucho, tramo Mayocc – Huanta con un PIM de S/ 14,1 millones.
- Construcción e implementación de la infraestructura académica y administrativa para la escuela de formación profesional de Ingeniería Agroforestal de la Universidad Nacional San Cristóbal de Huamanga en el VRAEM, con un PIM de S/ 11,5 millones.



## V. ANEXOS





ANEXO 1

**AYACUCHO: PRODUCCIÓN AGROPECUARIA 1/  
(En toneladas)**

| PRODUCTOS             | 2015          |               |                |                |                |               |               |               |               |               |               | 2016          |               | PRODUCTOS             |
|-----------------------|---------------|---------------|----------------|----------------|----------------|---------------|---------------|---------------|---------------|---------------|---------------|---------------|---------------|-----------------------|
|                       | FEB           | MAR           | ABR            | MAY            | JUN            | JUL           | AGO           | SET           | OCT           | NOV           | DIC           | ENE           | FEB           |                       |
| <b>TOTAL AGRÍCOLA</b> | <b>59 406</b> | <b>86 269</b> | <b>125 703</b> | <b>211 408</b> | <b>178 137</b> | <b>71 514</b> | <b>32 429</b> | <b>29 000</b> | <b>30 527</b> | <b>27 234</b> | <b>37 308</b> | <b>35 455</b> | <b>52 141</b> | <b>TOTAL AGRÍCOLA</b> |
| Ajo                   | 27            | 72            | 199            | 244            | 429            | 303           | 55            | 40            | 0             | 0             | 88            | 0             | 42            | Ajo                   |
| Alfalfa               | 22 432        | 20 337        | 18 442         | 16 680         | 15 241         | 14 884        | 14 828        | 15 408        | 17 029        | 18 606        | 20 229        | 17 848        | 19 792        | Alfalfa               |
| Arroz cáscara         | 42            | 130           | 84             | 75             | 14             | 0             | 0             | 0             | 0             | 0             | 0             | 10            | 107           | Arroz cáscara         |
| Arveja grano seco     | 8             | 27            | 436            | 1 680          | 1 782          | 491           | 85            | 9             | 0             | 0             | 0             | 0             | 0             | Arveja grano seco     |
| Arveja grano verde    | 824           | 833           | 609            | 58             | 81             | 119           | 122           | 176           | 63            | 58            | 181           | 286           | 739           | Arveja grano verde    |
| Cacao                 | 73            | 175           | 437            | 1 052          | 1 409          | 995           | 521           | 247           | 16            | 0             | 0             | 0             | 0             | Cacao                 |
| Café                  | 29            | 145           | 324            | 791            | 938            | 544           | 226           | 49            | 0             | 0             | 0             | 0             | 0             | Café                  |
| Cebada grano          | 0             | 2             | 86             | 3 403          | 8 367          | 4 502         | 823           | 27            | 0             | 60            | 119           | 0             | 0             | Cebada grano          |
| Cebolla               | 734           | 585           | 862            | 845            | 370            | 325           | 72            | 58            | 36            | 38            | 52            | 158           | 555           | Cebolla               |
| Frijol grano seco     | 1             | 11            | 172            | 1 303          | 759            | 137           | 100           | 60            | 3             | 0             | 17            | 0             | 3             | Frijol grano seco     |
| Haba grano seco       | 0             | 3             | 756            | 2 617          | 3 168          | 667           | 66            | 0             | 0             | 0             | 3             | 0             | 0             | Haba grano seco       |
| Haba grano verde      | 827           | 1 472         | 1 170          | 338            | 45             | 26            | 23            | 5             | 245           | 256           | 255           | 130           | 842           | Haba grano verde      |
| Maíz amarillo duro    | 431           | 479           | 474            | 456            | 83             | 67            | 0             | 0             | 0             | 0             | 89            | 190           | 463           | Maíz amarillo duro    |
| Maíz amiláceo         | 0             | 12            | 1 363          | 8 146          | 8 803          | 2 129         | 293           | 24            | 4             | 0             | 0             | 0             | 0             | Maíz amiláceo         |
| Maíz choclo           | 2 507         | 3 701         | 3 449          | 863            | 16             | 12            | 0             | 0             | 0             | 0             | 512           | 1 092         | 2 270         | Maíz choclo           |
| Mashua                | 0             | 0             | 306            | 1 809          | 1 468          | 109           | 0             | 0             | 0             | 0             | 0             | 0             | 0             | Mashua                |
| Melocotón             | 869           | 713           | 228            | 4              | 0              | 0             | 0             | 0             | 5             | 8             | 64            | 290           | 803           | Melocotón             |
| Naranja               | 159           | 317           | 439            | 662            | 672            | 475           | 305           | 123           | 69            | 26            | 27            | 34            | 79            | Naranja               |
| Oca                   | 0             | 18            | 851            | 2 666          | 1 927          | 84            | 0             | 0             | 0             | 0             | 0             | 0             | 0             | Oca                   |
| Olluco                | 0             | 82            | 1 814          | 5 415          | 5 920          | 173           | 0             | 0             | 0             | 0             | 0             | 48            | 143           | Olluco                |
| Palta                 | 608           | 660           | 701            | 561            | 525            | 426           | 281           | 248           | 196           | 302           | 367           | 199           | 726           | Palta                 |
| Papa                  | 9 378         | 24 450        | 53 453         | 115 635        | 88 305         | 22 462        | 533           | 16            | 1 598         | 1 074         | 3 063         | 4 880         | 10 849        | Papa                  |
| Papaya                | 116           | 157           | 140            | 135            | 107            | 139           | 93            | 62            | 52            | 82            | 105           | 29            | 61            | Papaya                |
| Piña                  | 222           | 152           | 125            | 114            | 118            | 113           | 86            | 92            | 107           | 132           | 248           | 184           | 166           | Piña                  |
| Plátano               | 324           | 290           | 307            | 279            | 253            | 135           | 99            | 92            | 68            | 135           | 267           | 99            | 131           | Plátano               |
| Quinua                | 209           | 358           | 2 295          | 6 304          | 4 937          | 110           | 4             | 0             | 6             | 16            | 113           | 592           | 372           | Quinua                |
| Trigo                 | 0             | 10            | 25             | 1 539          | 6 244          | 4 370         | 129           | 0             | 12            | 93            | 91            | 1             | 0             | Trigo                 |
| Tomate                | 134           | 105           | 83             | 94             | 124            | 43            | 113           | 76            | 40            | 101           | 19            | 92            | 153           | Tomate                |
| Tuna                  | 4 508         | 3 253         | 5 185          | 549            | 122            | 107           | 86            | 62            | 104           | 424           | 2 225         | 1 654         | 3 275         | Tuna                  |
| Yuca                  | 1 438         | 1 032         | 835            | 767            | 757            | 928           | 1 051         | 846           | 961           | 1 278         | 1 457         | 224           | 482           | Yuca                  |
| Zapallo               | 24            | 46            | 84             | 293            | 51             | 15            | 20            | 0             | 0             | 0             | 0             | 0             | 24            | Zapallo               |
| <b>TOTAL PECUARIO</b> | <b>5 370</b>  | <b>9 978</b>  | <b>10 776</b>  | <b>9 036</b>   | <b>7 361</b>   | <b>5 922</b>  | <b>4 300</b>  | <b>3 127</b>  | <b>2 194</b>  | <b>2 220</b>  | <b>2 702</b>  | <b>3 137</b>  | <b>5 392</b>  | <b>TOTAL PECUARIO</b> |
| <b>Carne 2/</b>       | <b>1 201</b>  | <b>1 594</b>  | <b>1 659</b>   | <b>1 649</b>   | <b>1 579</b>   | <b>1 883</b>  | <b>1 685</b>  | <b>1 368</b>  | <b>1 221</b>  | <b>1 364</b>  | <b>1 673</b>  | <b>1 024</b>  | <b>1 339</b>  | <b>Carne 2/</b>       |
| Carne de ovino 2/     | 122           | 172           | 183            | 180            | 162            | 197           | 169           | 142           | 124           | 153           | 174           | 114           | 135           | Carne de ovino 2/     |
| Carne de porcino 2/   | 166           | 212           | 200            | 194            | 201            | 237           | 204           | 173           | 146           | 171           | 199           | 138           | 181           | Carne de porcino 2/   |
| Carne de vacuno 2/    | 768           | 1 052         | 1 073          | 1 080          | 1 028          | 1 242         | 1 107         | 882           | 799           | 859           | 1 087         | 641           | 869           | Carne de vacuno 2/    |
| Leche de vacuno       | 4 096         | 8 194         | 8 926          | 7 254          | 5 692          | 3 959         | 2 536         | 1 696         | 912           | 766           | 927           | 2 020         | 3 963         | Leche de vacuno       |

1/ Información preliminar.

2/ Peso neto.

Fuente: MINAGRI

Elaboración: BCRP, Sucursal Huancayo, Departamento de Estudios Económicos.



ANEXO 2

AYACUCHO: SUPERFICIE SEMBRADA 1/  
(En hectáreas)

| CULTIVO            | 2014-2015 |     |     |     |     |     | 2015-2016 |       |       |       |       |       |     | CULTIVO            |
|--------------------|-----------|-----|-----|-----|-----|-----|-----------|-------|-------|-------|-------|-------|-----|--------------------|
|                    | FEB       | MAR | ABR | MAY | JUN | JUL | AGO       | SET   | OCT   | NOV   | DIC   | ENE   | FEB |                    |
| Ajo                | 13        | 0   | 0   | 6   | 8   | 0   | 5         | 42    | 138   | 75    | 77    | 1     | 0   | Ajo                |
| Arroz cáscara      | 0         | 0   | 0   | 0   | 0   | 0   | 9         | 47    | 18    | 0     | 0     | 0     | 0   | Arroz cáscara      |
| Arveja grano seco  | 11        | 2   | 0   | 1   | 0   | 0   | 1         | 80    | 656   | 1 623 | 1 633 | 488   | 49  | Arveja grano seco  |
| Arveja grano verde | 27        | 39  | 56  | 26  | 21  | 24  | 217       | 499   | 390   | 162   | 66    | 25    | 7   | Arveja grano verde |
| Cacao              | 0         | 0   | 0   | 0   | 0   | 0   | 10        | 31    | 6     | 0     | 155   | 242   | 0   | Cacao              |
| Café               | 0         | 0   | 0   | 0   | 0   | 0   | 0         | 11    | 0     | 0     | 11    | 0     | 0   | Café               |
| Cebada grano       | 477       | 6   | 0   | 63  | 103 | 1   | 0         | 32    | 397   | 2 164 | 7 779 | 1 824 | 577 | Cebada grano       |
| Cebolla            | 4         | 4   | 4   | 3   | 6   | 4   | 30        | 92    | 96    | 100   | 43    | 12    | 6   | Cebolla            |
| Frijol grano seco  | 38        | 10  | 12  | 13  | 0   | 0   | 12        | 29    | 266   | 838   | 634   | 176   | 2   | Frijol grano seco  |
| Haba grano seco    | 0         | 0   | 0   | 0   | 0   | 2   | 17        | 868   | 2 287 | 2 807 | 947   | 66    | 0   | Haba grano seco    |
| Haba grano verde   | 11        | 8   | 1   | 78  | 112 | 59  | 179       | 558   | 512   | 197   | 16    | 4     | 0   | Haba grano verde   |
| Maíz amarillo duro | 0         | 0   | 0   | 0   | 0   | 0   | 49        | 310   | 230   | 96    | 89    | 29    | 0   | Maíz amarillo duro |
| Maíz amiláceo      | 0         | 5   | 0   | 0   | 0   | 0   | 74        | 2 314 | 6 331 | 7 680 | 2 645 | 188   | 29  | Maíz amiláceo      |
| Maíz choclo        | 0         | 0   | 0   | 0   | 12  | 65  | 293       | 579   | 498   | 204   | 12    | 4     | 13  | Maíz choclo        |
| Oca                | 0         | 0   | 0   | 0   | 0   | 0   | 19        | 213   | 442   | 340   | 92    | 0     | 0   | Oca                |
| Olluco             | 0         | 0   | 0   | 5   | 4   | 5   | 77        | 460   | 1 057 | 771   | 517   | 2     | 0   | Olluco             |
| Palto              | 5         | 0   | 0   | 134 | 0   | 0   | 0         | 0     | 0     | 0     | 0     | 45    | 0   | Palto              |
| Papa               | 1         | 2   | 8   | 43  | 43  | 142 | 804       | 1 980 | 6 365 | 8 313 | 3 637 | 314   | 0   | Papa               |
| Quinua             | 13        | 16  | 6   | 29  | 60  | 68  | 498       | 469   | 2 179 | 5 871 | 2 857 | 738   | 12  | Quinua             |
| Tomate             | 8         | 1   | 11  | 9   | 5   | 7   | 0         | 10    | 14    | 18    | 16    | 10    | 4   | Tomate             |
| Trigo              | 290       | 0   | 0   | 89  | 80  | 0   | 1         | 0     | 142   | 1 848 | 4 806 | 1 784 | 439 | Trigo              |
| Yuca               | 3         | 3   | 0   | 4   | 0   | 0   | 23        | 250   | 159   | 21    | 6     | 0     | 4   | Yuca               |
| Zanahoria          | 1         | 5   | 8   | 2   | 8   | 3   | 18        | 31    | 26    | 42    | 30    | 20    | 8   | Zanahoria          |
| Zapallo            | 0         | 0   | 0   | 0   | 0   | 0   | 0         | 4     | 0     | 2     | 23    | 3     | 3   | Zapallo            |

1/ Cifras preliminares.

Fuente: DRA - Ayacucho

Elaboración: BCRP, Sucursal Huancayo. Departamento de Estudios Económicos.



**ANEXO 3**

**AYACUCHO: PRODUCCIÓN MINERA 1/**

| PRODUCTOS               | 2015   |        |        |        |        |        |        |        |        |        |        | 2016   |        | PRODUCTOS               |
|-------------------------|--------|--------|--------|--------|--------|--------|--------|--------|--------|--------|--------|--------|--------|-------------------------|
|                         | FEB    | MAR    | ABR    | MAY    | JUN    | JUL    | AGO    | SET    | OCT    | NOV    | DIC    | ENE    | FEB    |                         |
| <b>MINERÍA METÁLICA</b> |        |        |        |        |        |        |        |        |        |        |        |        |        | <b>MINERÍA METÁLICA</b> |
| Zinc (TMF)              | 3 662  | 3 896  | 4 164  | 2 996  | 3 631  | 4 192  | 4 134  | 4 153  | 4 404  | 4 740  | 4 435  | 4 314  | 3 984  | Zinc (TMF)              |
| Cobre (TMF)             | 21     | 26     | 29     | 25     | 31     | 30     | 32     | 42     | 31     | 49     | 46     | 66     | 43     | Cobre (TMF)             |
| Plata (KGG)             | 18 436 | 19 856 | 21 801 | 19 825 | 20 119 | 19 725 | 19 858 | 16 796 | 26 277 | 23 489 | 31 306 | 22 973 | 22 386 | Plata (KGG)             |
| Plomo (TMF)             | 757    | 804    | 855    | 681    | 1 039  | 968    | 873    | 904    | 729    | 872    | 887    | 703    | 790    | Plomo (TMF)             |
| Oro (KGG)               | 574    | 594    | 543    | 528    | 718    | 592    | 658    | 641    | 1 162  | 1 050  | 1 226  | 1 178  | 855    | Oro (KGG)               |

1/ Cifras preliminares

Fuente: MINEM.

Elaboración: BCRP, Sucursal Huancayo. Departamento de Estudios Económicos.



ANEXO 4

AYACUCHO: EXPORTACIONES POR GRUPO DE PRODUCTO 1/  
(Millones de US\$ FOB)

| TIPO                                  | 2015        |             |             |             |             |             |             |             |             |             |             | 2016 1/    |            | TIPO                                  |
|---------------------------------------|-------------|-------------|-------------|-------------|-------------|-------------|-------------|-------------|-------------|-------------|-------------|------------|------------|---------------------------------------|
|                                       | FEB         | MAR         | ABR         | MAY         | JUN         | JUL         | AGO         | SET         | OCT         | NOV         | DIC         | ENE        | FEB        |                                       |
| <b>PRODUCTOS TRADICIONALES</b>        | <b>9,9</b>  | <b>31,6</b> | <b>12,3</b> | <b>13,6</b> | <b>18,4</b> | <b>27,1</b> | <b>27,6</b> | <b>23,7</b> | <b>11,2</b> | <b>12,1</b> | <b>14,7</b> | <b>9,2</b> | <b>8,2</b> | <b>PRODUCTOS TRADICIONALES</b>        |
| Pesqueros                             | 0,0         | 0,0         | 0,0         | 0,0         | 0,0         | 0,0         | 0,0         | 0,0         | 0,0         | 0,0         | 0,0         | 0,0        | 0,0        | Pesqueros                             |
| Agrícolas                             | 0,0         | 0,0         | 0,0         | 0,0         | 0,0         | 0,1         | 0,0         | 0,0         | 0,0         | 0,1         | 0,0         | 0,1        | 0,0        | Agrícolas                             |
| Mineros                               | 9,9         | 31,6        | 12,3        | 13,6        | 18,4        | 27,0        | 27,6        | 23,7        | 11,2        | 12,1        | 14,7        | 9,1        | 8,2        | Mineros                               |
| <b>PRODUCTOS NO TRADICIONALES</b>     | <b>0,9</b>  | <b>1,0</b>  | <b>0,4</b>  | <b>0,9</b>  | <b>1,5</b>  | <b>0,8</b>  | <b>1,2</b>  | <b>1,8</b>  | <b>1,0</b>  | <b>1,2</b>  | <b>1,5</b>  | <b>0,6</b> | <b>0,5</b> | <b>PRODUCTOS NO TRADICIONALES</b>     |
| Agropecuarios                         | 0,9         | 1,0         | 0,4         | 0,9         | 1,3         | 0,8         | 1,0         | 1,4         | 0,9         | 1,1         | 1,4         | 0,5        | 0,5        | Agropecuarios                         |
| Maderas y papeles, y sus manufacturas | 0,0         | 0,0         | 0,0         | 0,0         | 0,0         | 0,0         | 0,0         | 0,0         | 0,0         | 0,0         | 0,0         | 0,0        | 0,0        | Maderas y papeles, y sus manufacturas |
| Metal - mecánico                      | 0,0         | 0,0         | 0,0         | 0,0         | 0,0         | 0,0         | 0,0         | 0,0         | 0,0         | 0,0         | 0,0         | 0,0        | 0,0        | Metal - mecánico                      |
| Minería no metálica                   | 0,0         | 0,0         | 0,0         | 0,0         | 0,0         | 0,0         | 0,0         | 0,0         | 0,0         | 0,0         | 0,0         | 0,0        | 0,0        | Minería no metálica                   |
| Pesqueros                             | 0,0         | 0,0         | 0,0         | 0,0         | 0,0         | 0,0         | 0,0         | 0,0         | 0,0         | 0,0         | 0,0         | 0,0        | 0,0        | Pesqueros                             |
| Químicos                              | 0,0         | 0,0         | 0,0         | 0,0         | 0,0         | 0,0         | 0,0         | 0,0         | 0,0         | 0,0         | 0,0         | 0,0        | 0,0        | Químicos                              |
| Sidero - metalúrgico                  | 0,0         | 0,0         | 0,0         | 0,0         | 0,0         | 0,0         | 0,0         | 0,0         | 0,0         | 0,0         | 0,0         | 0,0        | 0,0        | Sidero - metalúrgico                  |
| Textiles                              | 0,0         | 0,0         | 0,0         | 0,0         | 0,2         | 0,0         | 0,1         | 0,4         | 0,1         | 0,0         | 0,0         | 0,1        | 0,0        | Textiles                              |
| Otros                                 | 0,0         | 0,0         | 0,0         | 0,0         | 0,0         | 0,0         | 0,0         | 0,0         | 0,0         | 0,0         | 0,0         | 0,0        | 0,0        | Otros                                 |
| <b>OTROS</b>                          | <b>0,0</b>  | <b>0,0</b>  | <b>0,0</b>  | <b>0,0</b>  | <b>0,0</b>  | <b>0,0</b>  | <b>0,0</b>  | <b>0,0</b>  | <b>0,0</b>  | <b>0,0</b>  | <b>0,0</b>  | <b>0,0</b> | <b>0,0</b> | <b>OTROS</b>                          |
| <b>TOTAL EXPORTACIONES</b>            | <b>10,8</b> | <b>32,7</b> | <b>12,7</b> | <b>14,5</b> | <b>19,9</b> | <b>27,9</b> | <b>28,8</b> | <b>25,5</b> | <b>12,2</b> | <b>13,3</b> | <b>16,2</b> | <b>9,8</b> | <b>8,7</b> | <b>TOTAL EXPORTACIONES</b>            |

1/ Cifras Preliminares.

Fuente: SUNAT.

Elaboración: BCRP, Sucursal Huancayo. Departamento de Estudios Económicos.



ANEXO 5

AYACUCHO: INGRESOS CORRIENTES DEL GOBIERNO CENTRAL  
(Millones de soles)

|  | 2015 |     |     |     |     |     |     |     |     |     |     |     | 2016 |  |  |
|--|------|-----|-----|-----|-----|-----|-----|-----|-----|-----|-----|-----|------|--|--|
|  | FEB  | MAR | ABR | MAY | JUN | JUL | AGO | SET | OCT | NOV | DIC | ENE | FEB  |  |  |
| <b>I. INGRESOS TRIBUTARIOS</b>                 | 7    | 8   | 8   | 7   | 8   | 7   | 10  | 9   | 10  | 9   | 9   | 14  | 8    | <b>I. INGRESOS TRIBUTARIOS</b>                 |  |
| <b>1). Impuesto a la Renta</b>                 | 3    | 5   | 5   | 4   | 4   | 4   | 5   | 5   | 4   | 4   | 5   | 7   | 4    | <b>1). Impuesto a la Renta</b>                 |  |
| Personas Naturales                             | 1    | 1   | 1   | 1   | 1   | 1   | 1   | 2   | 1   | 1   | 1   | 2   | 1    | Personas Naturales                             |  |
| Personas Jurídicas                             | 2    | 2   | 2   | 2   | 2   | 3   | 3   | 3   | 3   | 3   | 3   | 4   | 3    | Personas Jurídicas                             |  |
| Regularización                                 | 0    | 1   | 2   | 1   | 1   | 0   | 0   | 0   | 0   | 0   | 0   | 0   | 0    | Regularización                                 |  |
| <b>2). Impuesto a las Importaciones</b>        | 0    | 0   | 0   | 0   | 0   | 0   | 0   | 0   | 0   | 0   | 0   | 0   | 0    | <b>2). Impuesto a las Importaciones</b>        |  |
| <b>3). Impuesto General a las Ventas (IGV)</b> | 3    | 3   | 2   | 3   | 3   | 2   | 4   | 4   | 4   | 3   | 4   | 6   | 4    | <b>3). Impuesto General a las Ventas (IGV)</b> |  |
| Operaciones Internas                           | 3    | 3   | 2   | 3   | 3   | 2   | 4   | 4   | 4   | 3   | 4   | 6   | 4    | Operaciones Internas                           |  |
| Operaciones Externas                           | 0    | 0   | 0   | 0   | 0   | 0   | 0   | 0   | 0   | 0   | 0   | 0   | 0    | Operaciones Externas                           |  |
| <b>4. Impuesto Selectivo al Consumo (ISC)</b>  | 0    | 0   | 0   | 0   | 0   | 0   | 0   | 0   | 0   | 0   | 0   | 0   | 0    | <b>4. Impuesto Selectivo al Consumo (ISC)</b>  |  |
| <b>5). Otros Ingresos Tributarios</b>          | 1    | 1   | 1   | 1   | 1   | 1   | 1   | 1   | 1   | 1   | 1   | 1   | 1    | <b>5). Otros Ingresos Tributarios</b>          |  |
| <b>II. INGRESOS NO TRIBUTARIOS</b>             | 1    | 1   | 1   | 1   | 1   | 1   | 1   | 1   | 1   | 1   | 1   | 1   | 1    | <b>II. INGRESOS NO TRIBUTARIOS</b>             |  |
| <b>TOTAL INGRESOS (I+II)</b>                   | 8    | 9   | 9   | 8   | 9   | 8   | 11  | 10  | 11  | 10  | 11  | 15  | 9    | <b>TOTAL INGRESOS (I+II)</b>                   |  |

Fuente: Superintendencia Nacional de Administración Tributaria - SUNAT

Elaboración: BCRP, Sucursal Huancayo. Departamento de Estudios Económicos.



**ANEXO 6**

**AYACUCHO: EJECUCIÓN DEL PRESUPUESTO DE GASTOS DEL GOBIERNO NACIONAL 1/**  
(Millones de soles)

|  | 2015      |           |            |            |            |            |            |           |            |            |            | 2016      |           |  |
|--|-----------|-----------|------------|------------|------------|------------|------------|-----------|------------|------------|------------|-----------|-----------|--|
|  | FEB       | MAR       | ABR        | MAY        | JUN        | JUL        | AGO        | SET       | OCT        | NOV        | DIC        | ENE       | FEB       |  |
| <b>GASTOS NO FINANCIEROS</b>             | <b>98</b> | <b>77</b> | <b>109</b> | <b>165</b> | <b>119</b> | <b>111</b> | <b>124</b> | <b>91</b> | <b>156</b> | <b>112</b> | <b>245</b> | <b>34</b> | <b>98</b> | <b>GASTOS NO FINANCIEROS</b>             |
| <b>a. GASTOS CORRIENTES</b>              | <b>70</b> | <b>50</b> | <b>58</b>  | <b>53</b>  | <b>87</b>  | <b>66</b>  | <b>62</b>  | <b>53</b> | <b>76</b>  | <b>59</b>  | <b>138</b> | <b>33</b> | <b>85</b> | <b>a. GASTOS CORRIENTES</b>              |
| 1. Personal y obligaciones sociales      | 23        | 18        | 18         | 18         | 21         | 18         | 17         | 16        | 16         | 15         | 20         | 18        | 16        | 1. Personal y obligaciones sociales      |
| 2. Pensiones y prestaciones sociales     | 1         | 1         | 2          | 1          | 1          | 2          | 1          | 2         | 2          | 2          | 2          | 2         | 2         | 2. Pensiones y prestaciones sociales     |
| 3. Bienes y servicios                    | 27        | 18        | 13         | 20         | 17         | 25         | 21         | 22        | 35         | 33         | 37         | 11        | 43        | 3. Bienes y servicios                    |
| 4. Donaciones y transferencias 2/        | 0         | 0         | 0          | 0          | 0          | 0          | 0          | 0         | 0          | 0          | 0          | 0         | 0         | 4. Donaciones y transferencias 2/        |
| 5. Otros gastos                          | 19        | 13        | 25         | 13         | 47         | 21         | 23         | 13        | 24         | 10         | 79         | 3         | 25        | 5. Otros gastos                          |
| <b>b. GASTOS DE CAPITAL</b>              | <b>27</b> | <b>27</b> | <b>51</b>  | <b>112</b> | <b>32</b>  | <b>45</b>  | <b>62</b>  | <b>38</b> | <b>80</b>  | <b>53</b>  | <b>106</b> | <b>1</b>  | <b>13</b> | <b>b. GASTOS DE CAPITAL</b>              |
| 1. Adquisición de activos no financieros | 27        | 26        | 48         | 111        | 32         | 43         | 51         | 36        | 67         | 52         | 63         | 1         | 12        | 1. Adquisición de activos no financieros |
| 2. Donaciones y transferencias 2/        | 0         | 1         | 1          | 0          | 0          | 2          | 1          | 0         | 1          | 0          | 1          | 0         | 0         | 2. Donaciones y transferencias 2/        |
| 3. Otros gastos de capital               | 0         | 1         | 2          | 1          | 0          | 0          | 9          | 2         | 12         | 0          | 43         | 0         | 0         | 3. Otros gastos de capital               |

1/ Información actualizada al 31 de marzo.

2/ Neto de transferencias intergubernamentales.

Fuente: Ministerio de Economía y Finanzas.

Elaboración: BCRP, Sucursal Huancayo. Departamento de Estudios Económicos.



**ANEXO 7**

**AYACUCHO: EJECUCIÓN DEL PRESUPUESTO DE GASTOS DEL GOBIERNO REGIONAL 1/  
(Millones de soles)**

|  | 2015      |            |            |           |           |            |            |           |           |           |            | 2016      |           |  |
|--|-----------|------------|------------|-----------|-----------|------------|------------|-----------|-----------|-----------|------------|-----------|-----------|--|
|  | FEB       | MAR        | ABR        | MAY       | JUN       | JUL        | AGO        | SET       | OCT       | NOV       | DIC        | ENE       | FEB       |  |
| <b>GASTOS NO FINANCIEROS</b>             | <b>70</b> | <b>100</b> | <b>137</b> | <b>91</b> | <b>92</b> | <b>134</b> | <b>100</b> | <b>94</b> | <b>90</b> | <b>95</b> | <b>197</b> | <b>77</b> | <b>65</b> | <b>GASTOS NO FINANCIEROS</b>             |
| <b>a. GASTOS CORRIENTES</b>              | <b>49</b> | <b>53</b>  | <b>61</b>  | <b>64</b> | <b>65</b> | <b>69</b>  | <b>68</b>  | <b>71</b> | <b>69</b> | <b>74</b> | <b>132</b> | <b>68</b> | <b>53</b> | <b>a. GASTOS CORRIENTES</b>              |
| 1. Personal y obligaciones sociales      | 38        | 38         | 43         | 43        | 43        | 49         | 47         | 45        | 46        | 52        | 81         | 59        | 42        | 1. Personal y obligaciones sociales      |
| 2. Pensiones y prestaciones sociales     | 3         | 4          | 4          | 4         | 4         | 5          | 4          | 4         | 4         | 4         | 6          | 5         | 4         | 2. Pensiones y prestaciones sociales     |
| 3. Bienes y servicios                    | 7         | 11         | 14         | 17        | 18        | 15         | 17         | 22        | 19        | 18        | 44         | 4         | 7         | 3. Bienes y servicios                    |
| 4. Donaciones y transferencias           | 0         | 0          | 0          | 0         | 0         | 0          | 0          | 0         | 0         | 0         | 0          | 0         | 0         | 4. Donaciones y transferencias           |
| 5. Otros gastos                          | 0         | 0          | 0          | 0         | 0         | 0          | 1          | 0         | 0         | 0         | 1          | 0         | 0         | 5. Otros gastos                          |
| <b>b. GASTOS DE CAPITAL</b>              | <b>21</b> | <b>47</b>  | <b>75</b>  | <b>27</b> | <b>28</b> | <b>66</b>  | <b>32</b>  | <b>23</b> | <b>21</b> | <b>20</b> | <b>65</b>  | <b>9</b>  | <b>12</b> | <b>b. GASTOS DE CAPITAL</b>              |
| 1. Adquisición de activos no financieros | 21        | 47         | 75         | 27        | 23        | 66         | 32         | 22        | 21        | 21        | 65         | 9         | 12        | 1. Adquisición de activos no financieros |
| 2. Donaciones y transferencias           | 0         | 0          | 0          | 0         | 5         | 0          | 0          | 1         | 1         | -1        | 1          | 0         | 0         | 2. Donaciones y transferencias           |
| 3. Otros gastos de capital               | 0         | 0          | 0          | 0         | 0         | 0          | 0          | 0         | 0         | 0         | 0          | 0         | 0         | 3. Otros gastos de capital               |

1/ Información actualizada al 31 de marzo.

Fuente: Ministerio de Economía y Finanzas.

Elaboración: BCRP, Sucursal Huancayo. Departamento de Estudios Económicos.



**ANEXO 8**

**AYACUCHO: EJECUCIÓN DEL PRESUPUESTO DE GASTOS DE LOS GOBIERNOS LOCALES 1/**  
(Millones de soles)

|  | 2015 |     |     |     |     |     |     |     |     |     |     | 2016 |     |  |
|--|------|-----|-----|-----|-----|-----|-----|-----|-----|-----|-----|------|-----|--|
|  | FEB  | MAR | ABR | MAY | JUN | JUL | AGO | SET | OCT | NOV | DIC | ENE  | FEB |  |
| <b>GASTOS NO FINANCIEROS</b>             | 22   | 58  | 43  | 58  | 60  | 98  | 45  | 47  | 71  | 68  | 177 | 8    | 35  | <b>GASTOS NO FINANCIEROS</b>             |
| <b>a. GASTOS CORRIENTES</b>              | 11   | 16  | 13  | 14  | 15  | 22  | 16  | 16  | 19  | 15  | 34  | 6    | 14  | <b>a. GASTOS CORRIENTES</b>              |
| 1. Personal y obligaciones sociales      | 4    | 4   | 3   | 3   | 3   | 4   | 3   | 3   | 3   | 3   | 4   | 3    | 3   | 1. Personal y obligaciones sociales      |
| 2. Pensiones y prestaciones sociales     | 0    | 0   | 1   | 1   | 2   | 2   | 1   | 2   | 2   | 1   | 3   | 0    | 0   | 2. Pensiones y prestaciones sociales     |
| 3. Bienes y servicios                    | 7    | 11  | 9   | 9   | 10  | 12  | 10  | 10  | 11  | 9   | 25  | 3    | 10  | 3. Bienes y servicios                    |
| 4. Donaciones y transferencias           | 0    | 0   | 0   | 0   | 0   | 3   | 1   | 2   | 3   | 1   | 1   | 0    | 0   | 4. Donaciones y transferencias           |
| 5. Otros gastos                          | 0    | 0   | 0   | 0   | 0   | 0   | 0   | 0   | 0   | 0   | 0   | 0    | 0   | 5. Otros gastos                          |
| <b>b. GASTOS DE CAPITAL</b>              | 11   | 43  | 29  | 44  | 45  | 76  | 29  | 30  | 53  | 53  | 143 | 2    | 21  | <b>b. GASTOS DE CAPITAL</b>              |
| 1. Adquisición de activos no financieros | 11   | 43  | 29  | 44  | 45  | 75  | 28  | 30  | 53  | 53  | 142 | 2    | 21  | 1. Adquisición de activos no financieros |
| 2. Donaciones y transferencias           | 0    | 0   | 0   | 0   | 0   | 1   | 1   | 0   | 0   | 0   | 0   | 0    | 0   | 2. Donaciones y transferencias           |
| 3. Otros gastos de capital               | 0    | 0   | 0   | 0   | 0   | 0   | 0   | 0   | 0   | 0   | 0   | 0    | 0   | 3. Otros gastos de capital               |

1/ Información actualizada al 31 de marzo.

Fuente: Ministerio de Economía y Finanzas.

Elaboración: BCRP, Sucursal Huancayo. Departamento de Estudios Económicos.



**ANEXO 9**

**AYACUCHO: MOROSIDAD**  
(En porcentajes)

|                                       | 2015       |            |            |            |            |            |            |            |            |            |            |            | 2016       |                                       |
|---------------------------------------|------------|------------|------------|------------|------------|------------|------------|------------|------------|------------|------------|------------|------------|---------------------------------------|
|                                       | ENE        | FEB        | MAR        | ABR        | MAY        | JUN        | JUL        | AGO        | SET        | OCT        | NOV        | DIC        | ENE        |                                       |
| <b>I. BANCA MÚLTIPLE</b>              | 4,8        | 4,9        | 5,0        | 4,5        | 5,1        | 6,2        | 6,0        | 7,0        | 5,4        | 4,8        | 4,7        | 5,1        | 5,2        | <b>I. BANCA MÚLTIPLE</b>              |
| <b>II. INSTITUCIONES NO BANCARIAS</b> |            |            |            |            |            |            |            |            |            |            |            |            |            | <b>II. INSTITUCIONES NO BANCARIAS</b> |
| Empresas Financieras                  | 3,4        | 3,3        | 3,0        | 3,2        | 3,4        | 3,1        | 3,5        | 3,6        | 3,5        | 3,6        | 3,7        | 3,3        | 3,4        | Empresas Financieras                  |
| Cajas Municipales                     | 5,1        | 5,1        | 5,0        | 5,1        | 5,1        | 5,2        | 4,9        | 4,8        | 4,8        | 5,0        | 4,7        | 4,4        | 4,7        | Cajas Municipales                     |
| Cajas Rurales                         | 3,4        | 3,0        | 3,2        | 3,0        | 3,0        | 3,4        | 3,6        | 3,9        | 4,2        | 4,8        | 4,5        | 4,3        | 3,6        | Cajas Rurales                         |
| Edpymes                               | 9,1        | 9,3        | 7,3        | 10,1       | 10,9       | 12,0       | 13,5       | 14,3       | 11,9       | 8,7        | 7,6        | 8,5        | 7,6        | Edpymes                               |
| <b>III. ENTIDADES ESTATALES</b>       |            |            |            |            |            |            |            |            |            |            |            |            |            | <b>III. ENTIDADES ESTATALES</b>       |
| Banco de la Nación 1/                 | 1,5        | 1,6        | 1,5        | 1,5        | 1,5        | 1,7        | 1,8        | 1,8        | 1,9        | 1,8        | 1,9        | 1,8        | 1,8        | Banco de la Nación 1/                 |
| Agrobanco 2/                          | 1,0        | 0,9        | 0,9        | 1,9        | 2,5        | 0,9        | 0,8        | 0,8        | 0,5        | 0,4        | 0,4        | 0,5        | 0,5        | Agrobanco 2/                          |
| <b>Total</b>                          | <b>4,1</b> | <b>4,1</b> | <b>4,1</b> | <b>4,0</b> | <b>4,4</b> | <b>4,9</b> | <b>4,7</b> | <b>5,2</b> | <b>4,5</b> | <b>4,3</b> | <b>4,2</b> | <b>4,2</b> | <b>4,3</b> | <b>Total</b>                          |

1/ Sólo considera los créditos de consumo e hipotecario

2/ No considera los créditos a las demás empresas del sector.

Fuente: SBS

Elaboración: BCRP, Sucursal Huancayo. Departamento de Estudios Económicos.

