



BANCO CENTRAL DE RESERVA DEL PERÚ

Pasco: Síntesis de Actividad Económica - Diciembre 2016 -

**Departamento de Estudios Económicos
Sucursal Huancayo**

Miércoles, 5 de abril de 2017

Durante diciembre, el sector minero creció en 13,8 por ciento, explicado por la mayor producción de cobre, zinc y plata. Asimismo, la producción agropecuaria se expandió en 1,2 por ciento, influenciado por el incremento de las actividades agrícola (0,8 por ciento) y pecuaria (1,9 por ciento).

Actividad Primaria

- El **sector agropecuario** creció en 1,2 por ciento interanual en diciembre, sustentado en el incremento de las actividades agrícola (0,8 por ciento) y pecuaria (1,9 por ciento). Entre enero y diciembre, se expandió en 2,9 por ciento respecto a similar periodo de 2015, ante el resultado positivo del subsector agrícola (5,7 por ciento), contrarrestado parcialmente por el decrecimiento de la actividad pecuaria (-5,2 por ciento).
- La **actividad minera** registró un resultado positivo por cinco meses consecutivos después de la reducción de julio pasado. En diciembre, creció en 13,8 por ciento interanual, debido a la mayor producción de cobre (37,9 por ciento), zinc (16,1 por ciento) y plata (3,4 por ciento). Entre enero y diciembre, aumentó en 4,6 por ciento respecto a similar periodo de 2015, influenciado por la mayor producción de cobre (32,2 por ciento) y oro (14,7 por ciento), no obstante las reducciones de plomo (-7,5 por ciento) y plata (-5,3 por ciento).

Pasco: Crecimiento de la producción agropecuaria 1/ (Var.% real respecto a similar mes del año anterior)

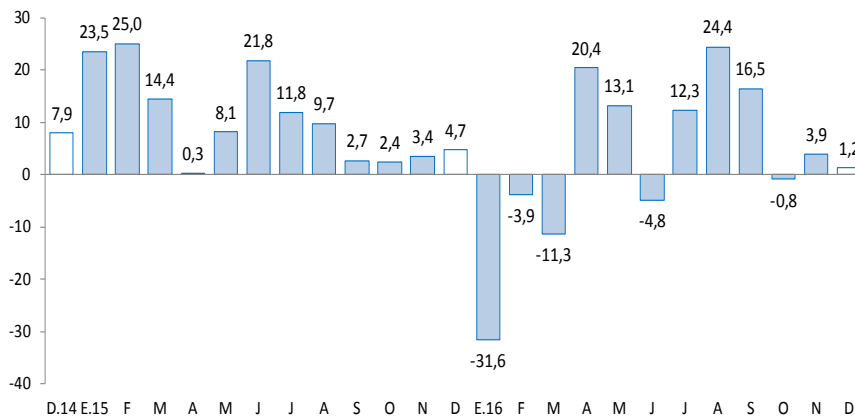

1/ A precios de 2007
Fuente: MINAGRI.

Pasco: Crecimiento de la producción minera 1/ (Var.% real respecto a similar mes del año anterior)

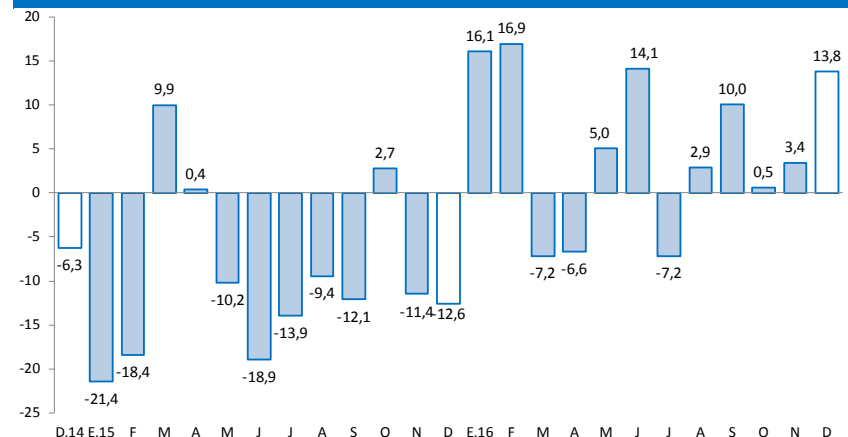

1/ A precios de 2007
Fuente: MINEM.

En diciembre, destacó el incremento de los despachos de cemento (5,7 por ciento); del crédito directo total (12,1 por ciento); crédito de consumo (19,9 por ciento); y crédito hipotecario (13,3 por ciento).

- Los **despachos de cemento** crecieron por doce meses consecutivos luego de registrar cuatro meses de resultados negativos. En diciembre, se incrementaron en 5,7 por ciento interanual, explicado principalmente por el mayor desempeño de la inversión privada y pública. Entre enero y diciembre, crecieron en 11,9 por ciento respecto a similar periodo de 2015, asociado al mayor desempeño de la inversión pública, principalmente del Gobierno Regional y las municipalidades.
- Los **arribos a los establecimientos de hospedaje** decrecieron en 0,9 por ciento interanual, explicado por la menor afluencia de visitantes nacionales (-1,1 por ciento), no obstante los mayores arribos de extranjeros (30,8 por ciento). Entre enero y diciembre, sumó 276 miles de arribos, registrando un crecimiento de 13,1 por ciento respecto de similar periodo de 2015, influenciado por los incrementos de visitantes nacionales (13,0 por ciento) y extranjeros (27,3 por ciento) hacia las provincias de Oxapampa y Pasco.
- El **crédito directo total** en la región (S/ 661 millones) creció en 12,1 por ciento interanual con respecto a diciembre de 2015, sobresaliendo los mayores montos otorgados por Banco de la Nación, Banca Múltiple e instituciones no bancarias. Asimismo, los créditos de consumo e hipotecarios crecieron en 19,9 y 13,3 por ciento, respectivamente.
- Por su parte, la **inversión pública** del mes (S/ 142 millones) decreció en 27,1 por ciento interanual, ante los menores montos ejecutados en el Gobierno Nacional y los municipios. Entre enero y diciembre, acumuló una ejecución de S/ 565 millones, creciendo en 4,3 por ciento respecto a similar periodo de 2015, influenciado por los incrementos en el Gobierno Regional y los municipios. Durante el 2016, los tres principales proyectos con mayor monto ejecutado fueron: “Rehabilitación y mejoramiento de la carretera Puerto Bermúdez - San Alejandro” con un gasto devengado de S/ 86 millones, a cargo del Gobierno Nacional; “Mejoramiento y ampliación de la capacidad resolutive de los servicios de salud del Hospital Regional Daniel A. Carrión” con un gasto devengado de S/ 76 millones, a cargo del Gobierno Regional; y “Reconstrucción de la infraestructura de saneamiento de Villa Rica, provincia Oxapampa” con un gasto de S/ 40 millones, a cargo del Gobierno Regional.

Pasco: Otros indicadores de actividad económica (Variación % respecto a similar mes del año anterior)

	Jul.16	Ago.16	Set.16	Oct.16	Nov.16	Dic.16
Despachos de cemento 1/	↑ 0,4	↑ 1,8	↑ 15,1	↑ 3,4	↑ 25,9	↑ 5,7
Arribos a los establecimientos de hospedaje	↑ 44,6	↑ 35,0	↑ 4,8	↑ 25,2	↓ -6,9	↓ -0,9
Crédito total 2/	↑ 11,0	↑ 12,2	↑ 14,2	↑ 13,3	↑ 12,0	↑ 12,1
Crédito de consumo 2/	↑ 13,5	↑ 19,4	↑ 21,2	↑ 20,2	↑ 20,7	↑ 19,9
Crédito hipotecario 2/	↑ 23,0	↑ 19,9	↑ 16,9	↑ 14,1	↑ 14,6	↑ 13,3
Inversión pública 1/	↓ 23,7	↑ 191,4	↑ 19,7	↓ 15,4	↑ 8,5	↓ 27,1

1/ En términos reales.

2/ En términos nominales.

Fuentes: UNACEM, MINCETUR, MTPE, SBS y MEF.

Entre enero y noviembre, la inversión minera en Pasco alcanzó US\$ 113,1 millones, el duodécimo a nivel nacional, menor en 28,9 por ciento respecto de similar periodo de 2015.

- Entre enero y noviembre, la inversión minera en Pasco alcanzó US\$ 113,1 millones, el duodécimo a nivel nacional, menor en 28,9 por ciento comparado a similar periodo de 2015. Durante este año, las transferencias por Canon Minero alcanzó S/ 12,9 millones, menor en 71,4 por ciento respecto de 2015. En el 2008, Pasco recibió por Canon Minero S/ 377,2 millones, el mayor desde el 2005 a la fecha.
- En **minería, Milpo** viene creando una unidad denominada Complejo Minero de Pasco para integrar las operaciones polimetálicas de sus unidades mineras El Porvenir y Atacocha, y así reducir costos e incrementar la eficiencia de las operaciones. La inversión estimada en esta ampliación es de US\$ 45 millones.
- En **minería, Corporación Minera Centauro SAC**, viene realizando trabajos de exploración en su proyecto Quicay II. Este proyecto, ubicado en el distrito Simón Bolívar en la provincia de Pasco, planea la extracción de cobre y oro.
- En **minería, Atacocha**, según el informe de Kallpa Securities SAB, anunció que producirá hasta el 2022 en Pasco, cuando inicialmente se estimaba que la unidad minera estaría en producción hasta el 2019. El nuevo estimado comprende la duplicación de las reservas y el aumento de 20,2 por ciento en los recursos.
- En **hidrocarburos**, la compañía Petrolífera Petroleum del Perú, prevé invertir hasta US\$ 480 millones en la perforación de ocho pozos exploratorios y confirmatorios en el lote 107 (252 mil hectáreas), ubicados en Huánuco y Pasco. Este proyecto consistirá en la instalación de dos plataformas, de donde se podrán perforar estos pozos. La inversión por cada pozo ascendería a US\$ 60 millones.

El sector agropecuario creció en 1,2 por ciento interanual en diciembre, sustentado en el incremento de las actividades agrícola (0,8 por ciento) y pecuaria (1,9 por ciento). Entre enero y diciembre, se expandió en 2,9 por ciento respecto a similar periodo de 2015, ante el resultado positivo del subsector agrícola (5,7 por ciento).

Pasco: Producción de principales productos agropecuarios 1/ (En toneladas)

Subsectores	Estructura Porcentual 2014 /2	Diciembre			Enero - Diciembre		
		2 015	2 016	Var.%	2 015	2 016	Var.%
AGRÍCOLA	49,3			0,8			5,7
Orientada al mercado interno 2/	8,7			0,7			0,6
Papa	50,8	4,8	0,6	-87,2	152,1	146,9	-3,4
Plátano	30,6	8,6	8,7	1,6	95,7	92,6	-3,2
Yuca	21,9	4,8	6,5	35,3	69,4	61,1	-11,9
Rocoto	12,0	1,3	2,9	127,9	15,0	24,4	62,4
Granadilla	37,9	2,3	2,0	-13,1	26,6	22,2	-16,6
Maíz Choclo	4,1	0,0	0,1	-	9,3	12,2	31,0
Zapallo	4,8	0,4	0,6	39,1	11,0	8,5	-23,0
Olluco	2,9	0,0	0,0	-	7,1	7,3	3,7
Orientada al mercado externo y agroindustria 2/	40,6			3,3			33,7
Café	25,7	0,0	0,0	-	6,9	10,1	46,2
Maíz A. Duro	4,4	0,6	0,6	8,7	8,2	6,6	-20,0
Cacao	4,8	0,1	0,1	-3,2	1,1	1,3	11,8
PECUARIO	50,7			1,9			-5,2
Carne de vacuno 3/	24,3	0,4	0,4	20,7	3,6	3,4	-4,2
Carne de ave 3/	3,6	0,1	0,1	-22,4	1,1	1,0	-9,7
Carne de ovino 3/	14,6	0,2	0,1	-9,5	1,6	1,3	-16,4
Leche	19,8	2,2	2,2	2,9	26,3	25,6	-2,7
SECTOR AGROPECUARIO	100,0			1,2			2,9

1/ Cifras preliminares.

2/ A precios de 2007.

3/ Peso neto.

Fuente: MINAGRI.

Elaboración: BCRP - Sucursal Huancayo. Departamento de Estudios Económicos.

- El **subsector agrícola** creció ligeramente en 0,8 por ciento interanual en el mes, explicado por la mayor oferta para el mercado interno (0,7 por ciento) y del orientado al mercado externo y agroindustria (3,3 por ciento); destacando en el primer caso, los incrementos de rocoto, yuca, zapallo, plátano, papaya y maíz choclo; y en el segundo, por maíz amarillo duro. Entre enero y diciembre, se incrementó en 5,7 por ciento, debido a la mayor producción para el mercado externo y agroindustria (33,7 por ciento), y del dirigido al mercado interno (0,6 por ciento); en el primer caso, por los incrementos de café y cacao; mientras que, en el segundo, influenciado por la mayor producción de rocoto, maíz choclo, arveja grano verde, olluco y papaya. En el acumulado, la mayor producción de cacao se debió a las mayores siembras, motivados por los mayores precios de mercado; y en café, por el ingreso de mayores áreas de crecimiento a producción.
- La **producción pecuaria** creció en 1,9 por ciento interanual en el mes, debido a la mayor producción de leche y carnes de, vacuno, alpaca, llama y caprino. Entre enero y diciembre, se redujo en 5,2 por ciento, influenciado por la menor oferta de leche, lana, fibra de llama, además de carnes de, vacuno, porcino, ovino, ave y caprino. La mayor producción de leche y, carnes de vacuno y porcino, se concentran en la provincia de Oxapampa por ostentar un clima adecuado y disponibilidad de pastos, mientras que la oferta de lana y, carnes de ovino y alpaca, provienen de las provincias de Pasco y Daniel Alcides Carrión.

La producción minera creció en 13,8 por ciento interanual en diciembre, ante la mayor oferta de cobre, zinc y plata. Durante enero y diciembre, aumentó en 4,6 por ciento respecto a similar periodo de 2015.

Pasco: Producción Minera 1/

(Var. % real respecto al mismo periodo del año anterior)

	Estructura Porcentual 2014 2/	Diciembre			Enero - Diciembre		
		2 015	2 016	Var. %	2 015	2 016	Var. %
Cobre (TMF)	23,0	4 255	5 866	37,9	46 896	61 998	32,2
Plomo (TMF)	10,1	8 548	7 827	-8,4	94 528	87 404	-7,5
Zinc (TMF)	39,0	22 041	25 583	16,1	271 230	271 226	0,0
Oro (Grs.f)	1,5	113 090	88 006	-22,2	1 091 406	1 251 403	14,7
Plata (Kg.f)	26,4	61 008	63 056	3,4	674 502	638 817	-5,3
TOTAL 1/				13,8			4,6

1/ Cifras preliminares.

2/ A precios de 2007.

Fuente: MINEM.

Elaboración: BCRP - Sucursal Huancayo. Departamento de Estudios Económicos.

Pasco: Crecimiento de la producción minera 1/

(Var. % real respecto a similar mes del año anterior)

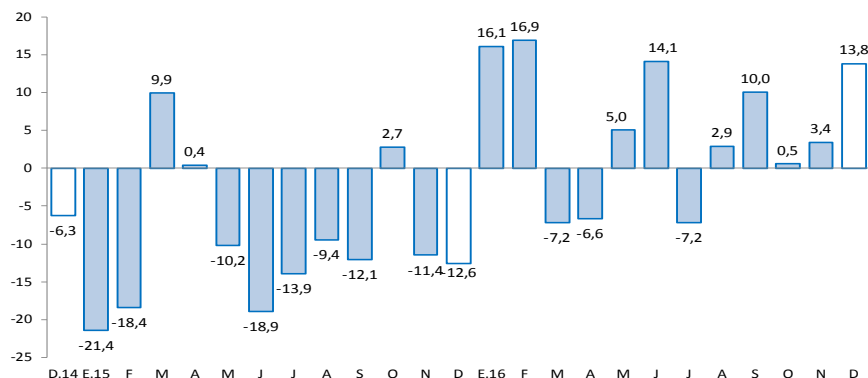

1/ A precios de 2007

Fuente: MINEM.

- La **producción minera** registró un resultado positivo por cinco meses consecutivos después de la reducción de julio pasado. En diciembre, creció en 13,8 por ciento interanual, debido a la mayor producción de cobre (37,9 por ciento) en las mineras Administradora Cerro y El Brocal; zinc (16,1 por ciento) en las mineras Administradora Chungar, Pan American Silver y El Brocal; y plata (3,4 por ciento) en Aurífera Aurex, Administradora Cerro, Administradora Chungar y Pan American Silver. Entre enero y diciembre, aumentó en 4,6 por ciento respecto a similar periodo de 2015, influenciado por la mayor producción de cobre (32,2 por ciento) y oro (14,7 por ciento), no obstante las reducciones de plomo (-7,5 por ciento) y plata (-5,3 por ciento).

- Entre enero y diciembre, a precios de 2007, la producción de zinc significó el 43 por ciento del VBP minero, seguido por cobre (25 por ciento), plata (18 por ciento), plomo (11 por ciento) y oro (2 por ciento).

Los despachos de cemento se incrementaron en 5,7 por ciento interanual en el mes y en 11,9 por ciento en el acumulado, influenciados por la recuperación de la inversión pública.

Pasco: Despachos de cemento (Var.% con respecto a similar mes del año anterior)

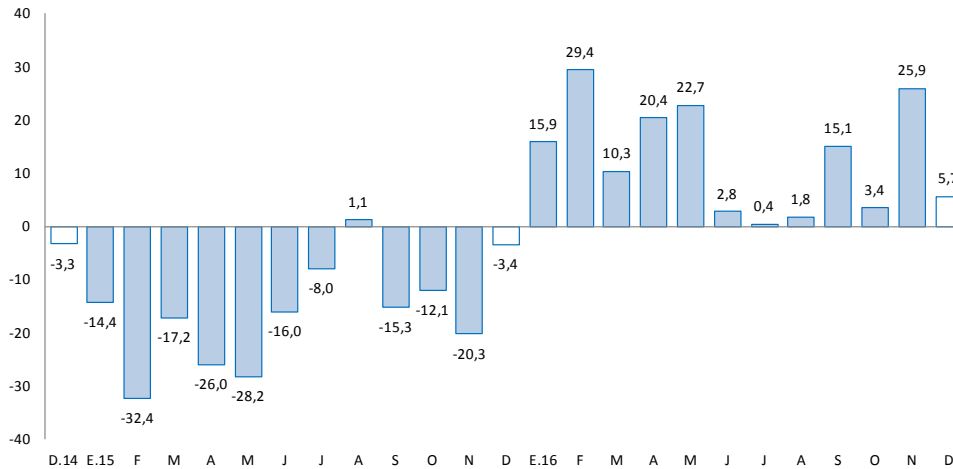

Fuente: UNACEM (Plantas Condorcocha y Atocongo).

- Los **despachos de cemento** por la empresa UNACEM (plantas Condorcocha y Atocongo con las marcas Cemento Andino y Sol, respectivamente), crecieron por doce meses consecutivos luego de registrar cuatro meses de resultados negativos. En diciembre, se incrementó en 5,7 por ciento interanual, explicado principalmente por el mayor desempeño de la inversión privada y pública.
- Entre enero y diciembre, los despachos de cemento crecieron en 11,9 por ciento respecto a similar periodo de 2015, asociado al mayor desempeño de la inversión pública, principalmente del Gobierno Regional y las municipalidades.

El crédito directo total al término del mes (S/ 661 millones) creció 12,1 por ciento interanual. Los créditos de consumo, hipotecario y a empresas se expandieron en 19,9 por ciento, 13,3 por ciento y 7,8 por ciento, respectivamente.

Pasco: Crédito Directo

(Saldos a fin de periodo en millones de soles)

	Saldos en millones de soles		Tasas de crecimiento (%)	
	nov-16	dic-16	Mes	12 Meses
Banco de la Nación 1/	34	34	0,4	4,0
Agrobanco 2/	56	56	0,6	-5,0
Banca Múltiple	324	325	0,3	13,2
Instituciones No Bancarias	240	246	2,2	16,5
Financieras	86	87	0,7	3,8
Cajas Municipales	148	152	3,1	22,7
Cajas Rurales	0	0	-	-
Edpymes	6	7	2,3	107,7
Total	654	661	1,0	12,1
Empresas	380	386	1,7	7,8
Personas	274	275	0,1	18,7
Consumo	228	228	0,1	19,9
Hipotecario	46	46	0,1	13,3
En MN	579	584	0,9	12,2
En ME	75	76	2,3	10,7

1/ Considera sólo los créditos de consumo e hipotecario.

2/ No considera los créditos a las demás empresas del sistema financiero.

Fuente: SBS y AFP.

Elaboración: BCRP - Sucursal Huancayo. Departamento de Estudios Económicos.

- La **cartera morosa** al mes de noviembre alcanzó 4,0 por ciento, mayor en 0,6 de punto porcentual respecto a similar mes de 2015. Los mayores ratios se observaron en las Edpymes (12,0 por ciento), Banca Múltiple (4,5 por ciento), Cajas Municipales (3,6 por ciento) y Agrobanco (3,5 por ciento), Financieras (3,3 por ciento) y Banco de la Nación (1,8 por ciento).

Pasco: Crecimiento del crédito directo

(Var.% nominal con respecto a similar mes del año anterior)

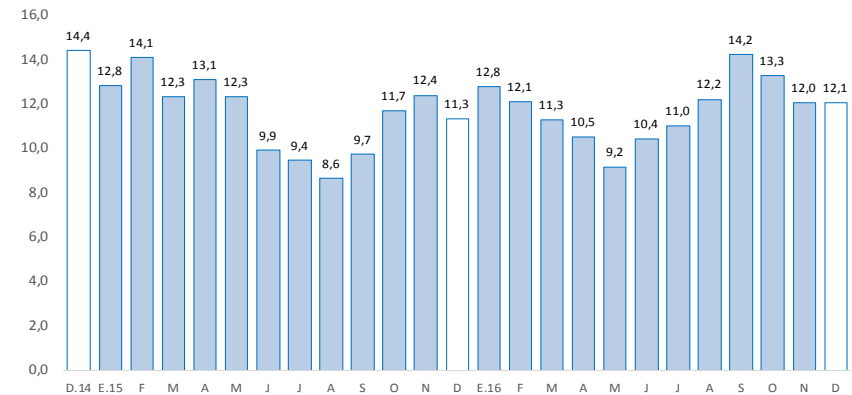

Fuente: SBS y AFP.

Pasco: Tasa de morosidad 1/

(Porcentaje)

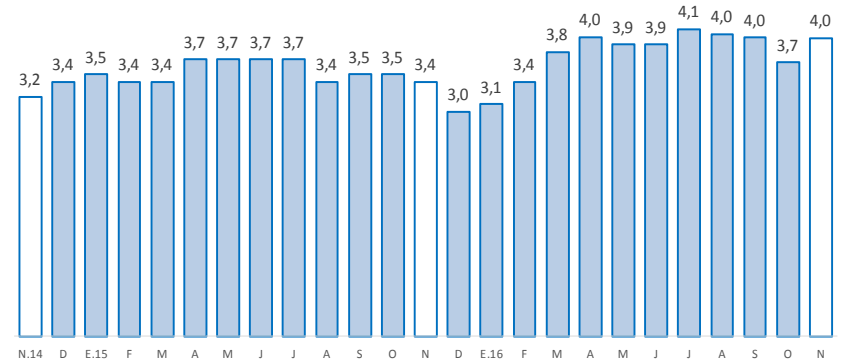

1/ Morosidad = (créditos vencidos + créditos en cobranza judicial) / colocaciones brutas.

Fuente: SBS y AFP.

Los depósitos en Pasco (S/ 543 millones) crecieron en 1,7 por ciento interanual en diciembre, debido a las mayores captaciones en depósitos en ahorro y a plazo. Por tipo de moneda, se registró un incremento de 5,3 por ciento en moneda nacional y una reducción de 15,8 por ciento en moneda extranjera.

Pasco: Depósitos

(Saldos a fin de periodo en millones de soles)

	Saldos en millones de soles		Tasas de crecimiento (%)	
	nov-16	dic-16	Mes	12 Meses
Banco de la Nación	180	184	2,1	-0,5
Banca Múltiple	247	263	6,8	-4,3
Instituciones No Bancarias	93	95	2,9	30,0
Financieras	14	14	-1,8	21,6
Cajas Municipales	78	81	3,8	31,6
Cajas Rurales	0	0	-	-
TOTAL	520	543	4,5	1,7
Vista	167	173	3,5	-14,4
Ahorro	219	234	6,7	12,7
A plazo	133	136	2,0	9,6
En MN	442	467	5,6	5,3
En ME	78	76	-2,0	-15,8

Fuente: SBS y AFP.

Elaboración: BCRP - Sucursal Huancayo. Departamento de Estudios Económicos.

Pasco: Crecimiento de los depósitos

(Var.% nominal con respecto a similar mes del año anterior)

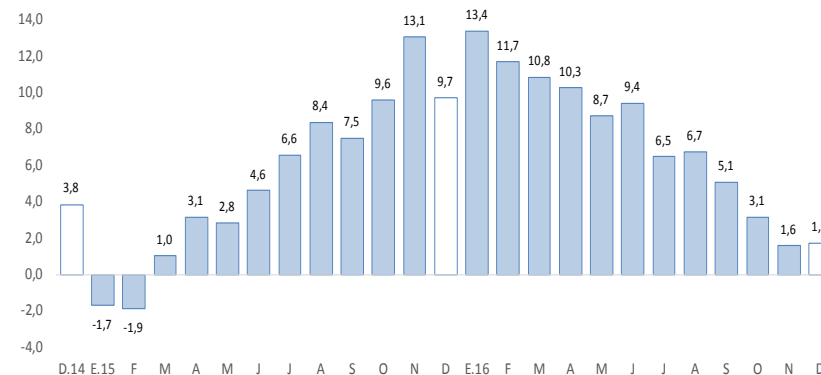

Fuente: SBS y AFP.

La inversión pública, correspondiente a los tres niveles de gobierno sumó S/ 142 millones en el mes, menor 27,1 por ciento, debido a la reducción de montos ejecutados en el Gobierno Nacional y municipalidades. En el acumulado, aumentó en 4,3 por ciento respecto a similar periodo de 2015.

Pasco: Ejecución del presupuesto público de inversiones 1/ 2/ (En millones de soles)

	Diciembre			Enero - Diciembre		
	2 015	2 016	Var.% real	2 015	2 016	Var.% real
Gobierno Nacional	87	31	-65,9	173	123	-31,1
Gobierno Regional	42	51	18,1	179	255	37,6
Gobiernos locales	60	60	-2,1	172	187	5,2
Total	189	142	-27,1	524	565	4,3

1/ Información actualizada al 31 de diciembre de 2016.

2/ Comprende la adquisición de activos no financieros

Fuente: MEF.

Elaboración: BCRP - Sucursal Huancayo. Departamento de Estudios Económicos.

Pasco: Crecimiento de la ejecución del presupuesto público de inversiones (Var.% real)

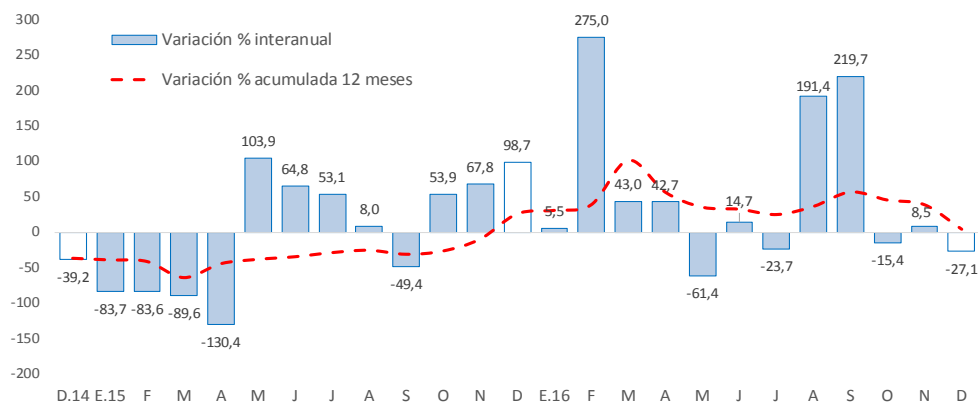

Fuente: MEF.

- La **inversión pública** en Pasco, correspondiente a los tres niveles de gobierno, sumó S/ 64 millones en el mes, mayor en S/ 7 millones (8,5 por ciento) comparado a similar mes de 2015, ante los incrementos en el Gobierno Regional (708,4 por ciento) y los municipios (35,1 por ciento). Entre enero y noviembre, la inversión pública acumuló una ejecución de S/ 423 millones, superior en 22,1 por ciento respecto a similar periodo de 2015, ante los mayores desembolsos en todos los niveles de gobierno.
 - Entre los **principales proyectos** que se ejecutaron entre enero y diciembre, destacaron en el Gobierno Nacional la “Rehabilitación y mejoramiento de la carretera Puerto Bermúdez - San Alejandro” con un gasto devengado de S/ 86 millones; y “Ampliación y mejoramiento del servicio de internamiento penitenciario en la jurisdicción de la Oficina Regional Oriente Pucallpa” con un gasto devengado de S/ 6 millones.
 - En el Gobierno Regional, sobresalieron los proyectos de “Mejoramiento y ampliación de la capacidad resolutoria de los servicios de salud del Hospital Regional Daniel A. Carrión” con un gasto devengado de S/ 76 millones; y “Reconstrucción de la infraestructura de saneamiento de Villa Rica, provincia de Oxapampa” con un gasto de S/ 40 millones.
 - En los gobiernos locales, los mayores desembolsos se registraron en el “Mejoramiento y ampliación de la oferta de servicios educativos de la I.E. 7 de Junio del centro poblado de Villa América, distrito de Palcazu” con un gasto de S/ 8 millones; “Ampliación y mejoramiento del sistema de agua potable en el centro poblado de San Agustín de Huaychao, distrito de Huayllay” con un gasto de S/ 6 millones; y “Mejoramiento de la carretera Lucmapampa - San Pedro de Pillao, distrito de San Pedro de Pillao” con un gasto de S/ 5 millones.