



BANCO CENTRAL DE RESERVA DEL PERÚ

# **Pasco: Síntesis de Actividad Económica - Octubre 2016 -**

**Departamento de Estudios Económicos  
Sucursal Huancayo**

Lunes, 23 de enero de 2017

Durante octubre, el sector minero creció en 0,5 por ciento interanual, explicado por la mayor producción de cobre y oro. Contrariamente, la producción agropecuaria decreció en 1,0 por ciento, influenciado por la reducción de la actividad agrícola (-3,1 por ciento), no obstante el incremento de la actividad pecuaria (3,2 por ciento).

## Actividad Primaria

- El **sector agropecuario** decreció en 1,0 por ciento interanual en octubre, sustentado en la disminución de la actividad agrícola (-3,1 por ciento), no obstante el ligero incremento de la actividad pecuaria (3,2 por ciento). Entre enero y octubre, se incrementó en 2,1 por ciento respecto a similar periodo de 2015, ante el resultado positivo del subsector agrícola (3,7 por ciento), contrarrestado parcialmente por el decrecimiento de la actividad pecuaria (-3,8 por ciento).
- La **actividad minera** registró resultados positivos por tres meses consecutivos después de la reducción de julio pasado. En octubre, creció ligeramente en 0,5 por ciento interanual, debido a la mayor producción de cobre (13,7 por ciento) y oro (0,4 por ciento). Entre enero y octubre, aumentó en 3,8 por ciento respecto a similar periodo de 2015, influenciado por la mayor producción de cobre (32,8 por ciento) y oro (23,7 por ciento).

### Pasco: Crecimiento de la producción agropecuaria 1/ (Var.% real respecto a similar mes del año anterior)

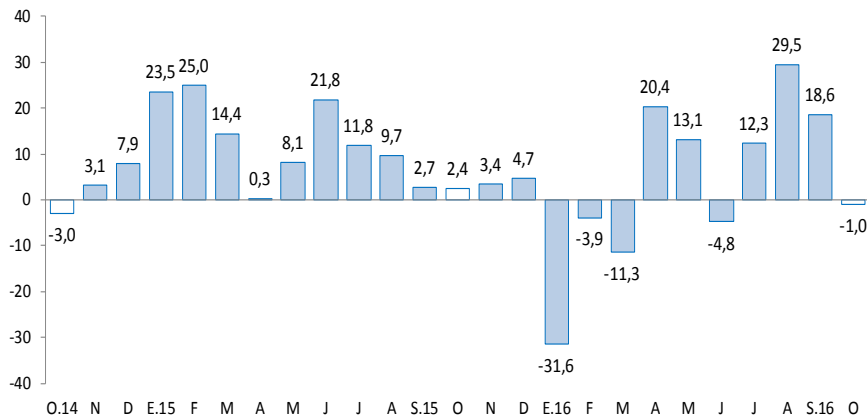

1/ A precios de 2007  
Fuente: MINAGRI.

### Pasco: Crecimiento de la producción minera 1/ (Var.% real respecto a similar mes del año anterior)

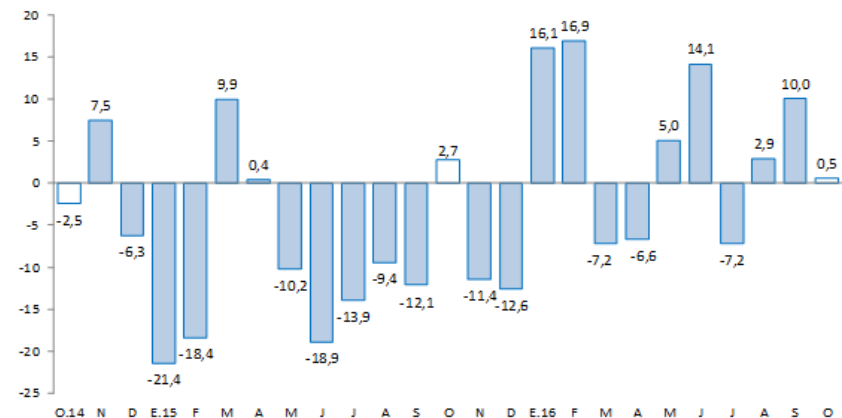

1/ A precios de 2007  
Fuente: MINEM.

**En octubre, destacó el incremento de los despachos de cemento (3,4 por ciento); del crédito directo total (13,3 por ciento); crédito de consumo (20,2 por ciento); crédito hipotecario (14,1 por ciento); y los arribos a los establecimientos de hospedaje (25,2 por ciento).**

- Los **despachos de cemento** crecieron por décimo mes consecutivo luego de registrar cuatro meses de resultados negativos. En octubre, se incrementó ligeramente en 3,4 por ciento interanual, explicado principalmente por el mayor desempeño de la inversión privada y pública. Entre enero y octubre, crecieron en 11,1 por ciento respecto a similar periodo de 2015, asociado al mayor desempeño de la inversión pública, principalmente de los gobiernos, Nacional y Regional.
- Los **arribos a los establecimientos de hospedaje** registraron un resultado positivo por cuarto mes consecutivo, creciendo en 25,2 por ciento interanual en octubre, explicado por la mayor afluencia de visitantes nacionales (24,8 por ciento) y extranjeros (88,3 por ciento). Entre enero y octubre, sumó 234 miles de arribos, registrando un crecimiento de 16,9 por ciento respecto de similar periodo de 2015, influenciado por los incrementos de visitantes nacionales (16,8 por ciento) y extranjeros (22,4 por ciento) hacia las provincias de Oxapampa y Pasco.
- El **crédito directo total** en la región (S/ 645 millones) creció en 13,3 por ciento interanual con respecto a octubre de 2015, sobresaliendo los mayores montos otorgados por Banco de la Nación, Banca Múltiple e instituciones no bancarias. Asimismo, los créditos de consumo e hipotecarios crecieron en 20,2 y 14,1 por ciento, respectivamente.
- Por su parte, la **inversión pública** del mes (S/ 57 millones) decreció en 15,4 por ciento interanual, ante los menores montos ejecutados en el Gobierno Regional y los municipios. Entre enero y octubre, acumuló una ejecución de S/ 360 millones, creciendo en 24,9 por ciento respecto a similar periodo de 2015, influenciado por los incrementos en todos los niveles de gobierno. En el avance, los tres principales proyectos con mayor monto ejecutado fueron: “Mejoramiento y ampliación de la capacidad resolutive de los servicios de salud del Hospital Regional Daniel A. Carrión” con un gasto devengado de S/ 59 millones, a cargo del Gobierno Regional; “Rehabilitación y mejoramiento de la carretera Puerto Bermúdez - San Alejandro” con un gasto devengado de S/ 50 millones, a cargo del Gobierno Nacional; y “Reconstrucción de la infraestructura de saneamiento de Villa Rica, provincia Oxapampa” con un gasto de S/ 36 millones, a cargo del Gobierno Regional.

## Pasco: Otros indicadores de actividad económica

(Variación % respecto a similar mes del año anterior)

	May.16	Jun.16	Jul.16	Ago.16	Set.16	Oct.16
Despachos de cemento 1/	22,7	2,8	0,4	1,8	15,1	3,4
Arribos a los establecimientos de hospedaje	9,4	-5,6	44,6	35,0	4,8	25,2
Crédito total 2/	9,2	10,4	11,0	12,2	14,2	13,3
Crédito de consumo 2/	20,4	19,1	13,5	19,4	21,2	20,2
Crédito hipotecario 2/	26,1	23,8	23,0	19,9	16,9	14,1
Inversión pública 1/	61,4	14,7	23,7	191,4	19,7	15,4

1/ En términos reales.

2/ En términos nominales.

Fuentes: UNACEM, MINCETUR, MTPE, SBS y MEF.

**Durante enero y octubre, la inversión minera en Pasco alcanzó US\$ 101,5 millones, el duodécimo a nivel nacional, menor en 30,7 por ciento respecto de similar periodo de 2015.**

---

- Durante enero y octubre, la inversión minera en Pasco alcanzó US\$ 101,5 millones, el duodécimo a nivel nacional, menor en 30,7 por ciento comparado a similar periodo de 2015. Durante este año, las transferencias por Canon Minero alcanzó S/ 12,9 millones, menor en 71,4 por ciento respecto de 2015. En el 2008, Pasco recibió por Canon Minero S/ 377,2 millones, el mayor desde el 2005 a la fecha.
- En **minería, Milpo** viene creando una unidad denominada Complejo Minero de Pasco para integrar las operaciones polimetálicas de sus unidades mineras El Porvenir y Atacocha, y así reducir costos e incrementar la eficiencia de las operaciones. La inversión estimada en esta ampliación es de US\$ 45 millones.
- En **minería, Corporación Minera Centauro SAC**, viene realizando trabajos de exploración en su proyecto Quicay II. Este proyecto, ubicado en el distrito Simón Bolívar en la provincia de Pasco, planea la extracción de cobre y oro.
- En **minería, Atacocha**, según el informe de Kallpa Securities SAB, anunció que producirá hasta el 2022 en Pasco, cuando inicialmente se estimaba que la unidad minera estaría en producción hasta el 2019. El nuevo estimado comprende la duplicación de las reservas y el aumento de 20,2 por ciento en los recursos.
- En **hidrocarburos**, la compañía Petrolífera Petroleum del Perú, prevé invertir hasta US\$ 480 millones en la perforación de ocho pozos exploratorios y confirmatorios en el lote 107 (252 mil hectáreas), ubicados en Huánuco y Pasco. Este proyecto consistirá en la instalación de dos plataformas, de donde se podrán perforar estos pozos. La inversión por cada pozo ascendería a US\$ 60 millones.

El sector agropecuario decreció en 1,0 por ciento interanual en octubre, sustentado en la disminución de la actividad agrícola (-3,1 por ciento). Entre enero y octubre, se incrementó en 2,1 por ciento respecto a similar periodo de 2015, ante el resultado positivo del subsector agrícola (3,7 por ciento).

## Pasco: Producción de principales productos agropecuarios 1/ (En toneladas)

Subsectores	Estructura Porcentual 2014 /2	Octubre			Enero - Octubre		
		2 015	2 016	Var. %	2 015	2 016	Var. %
<b>AGRÍCOLA</b>	<b>49,3</b>			<b>-3,1</b>			<b>3,7</b>
<b>Orientada al mercado interno 2/</b>	<b>8,7</b>			<b>-12,1</b>			<b>-1,7</b>
Papa	50,8	3,5	0,0	-99,4	146,7	145,1	-1,0
Plátano	30,6	7,9	8,2	4,4	78,4	76,2	-2,8
Yuca	21,9	4,9	6,1	23,1	59,4	44,0	-26,0
Rocoto	12,0	1,0	1,9	89,1	12,6	19,1	51,2
Granadilla	37,9	2,1	1,5	-30,3	22,3	18,3	-18,0
Maíz Choclo	4,1	0,0	0,0	-	9,3	11,9	28,3
Olluco	2,9	0,0	0,0	-	7,1	7,3	3,7
Zapallo	4,8	0,7	0,4	-40,2	9,9	7,1	-28,1
<b>Orientada al mercado externo y agroindustria 2/</b>	<b>40,6</b>			<b>347,4</b>			<b>28,6</b>
Café	25,7	0,0	0,0	-	6,9	9,5	38,2
Maíz A. Duro	4,4	0,0	0,0	-	7,6	5,9	-22,2
Cacao	4,8	0,1	0,3	347,4	1,0	1,2	16,4
<b>PECUARIO</b>	<b>50,7</b>			<b>3,2</b>			<b>-3,8</b>
Carne de vacuno 3/	24,3	0,2	0,3	3,3	3,0	2,9	-2,5
Carne de ave 3/	3,6	0,1	0,1	-9,0	0,9	0,9	-1,3
Carne de ovino 3/	14,6	0,1	0,1	-6,5	1,3	1,2	-4,5
Leche	19,8	2,0	2,1	5,3	22,1	21,2	-3,9
<b>SECTOR AGROPECUARIO</b>	<b>100,0</b>			<b>-1,0</b>			<b>2,1</b>

1/ Cifras preliminares.

2/ A precios de 2007.

3/ Peso neto.

Fuente: MINAGRI.

Elaboración: BCRP - Sucursal Huancayo. Departamento de Estudios Económicos.

- El **subsector agrícola** decreció en 3,1 por ciento interanual en el mes, explicado por la menor oferta para el mercado interno (-12,1 por ciento), contrarrestado parcialmente por el incremento en el orientado al mercado externo y agroindustria (347,4 por ciento); destacando en el primer caso, las disminuciones de papa, granadilla, zapallo, papaya y caigua; y en el segundo, aumentó por cacao. En papa, explicado por las menores siembras y la disminución de rendimientos como consecuencia de las menores lluvias en las zonas productoras de las provincias de Pasco y Daniel Alcides Carrión. Entre enero y octubre, se incrementó en 3,7 por ciento, debido a la mayor producción para el mercado externo y agroindustria (28,6 por ciento), contrarrestado parcialmente por decrecimiento de la oferta para el mercado interno (-1,7 por ciento); destacando en el primer caso, los incrementos de café y cacao; mientras que, en el segundo, influenciado por la menor producción de yuca, zapallo, granadilla, plátano, arroz cáscara, papa y caigua.
- La **producción pecuaria** creció en 3,2 por ciento interanual en el mes, debido a la mayor producción de leche, huevo, fibra de alpaca y carnes de vacuno y alpaca. Entre enero y octubre, se redujo en 3,8 por ciento, influenciado por la menor oferta de leche, lana, fibra de llama, además de carnes de vacuno, porcino, ovino, ave y caprino. La mayor producción de leche y, carnes de vacuno y porcino, se concentran en la provincia de Oxapampa por ostentar un clima adecuado y disponibilidad de pastos, mientras que la oferta de lana y, carnes de ovino y alpaca, provienen de las provincias de Pasco y Daniel Alcides Carrión.

La producción minera creció en 0,5 por ciento interanual en octubre, ante la mayor oferta de cobre y oro. Durante enero y octubre, aumentó en 3,8 por ciento respecto a similar periodo de 2015.

## Pasco: Producción Minera 1/

(Var. % real respecto al mismo periodo del año anterior)

	Estructura Porcentual 2014 2/	Octubre			Enero - Octubre		
		2 015	2 016	Var. %	2 015	2 016	Var. %
Cobre (TMF)	23,0	4 882	5 552	13,7	38 270	50 836	32,8
Plomo (TMF)	10,1	8 222	7 658	-6,9	77 016	72 133	-6,3
Zinc (TMF)	39,0	24 743	24 745	0,0	227 186	221 886	-2,3
Oro (Grs.f)	1,5	111 686	112 080	0,4	872 052	1 078 583	23,7
Plata (Kg.f)	26,4	59 652	54 411	-8,8	552 931	520 009	-6,0
<b>TOTAL 1/</b>				<b>0,5</b>			<b>3,8</b>

1/ Cifras preliminares.

2/ A precios de 2007.

Fuente: MINEM.

Elaboración: BCRP - Sucursal Huancayo. Departamento de Estudios Económicos.

- La **producción minera** registró un resultado positivo por tres meses consecutivos después de la reducción de julio pasado. En octubre, creció ligeramente en 0,5 por ciento interanual, debido a la mayor producción de cobre (13,7 por ciento) en las mineras Milpo y El Brocal; y oro (0,4 por ciento) en las mineras Atacocha, Aurífera Aurex y Milpo. Entre enero y octubre, aumentó en 3,8 por ciento respecto a similar periodo de 2015, influenciado por la mayor producción de cobre (32,8 por ciento) y oro (23,7 por ciento), no obstante las reducciones de plomo (-6,3 por ciento), zinc (-2,3 por ciento) y plata (-6,0 por ciento).

- Entre enero y octubre, a precios de 2007, la producción de zinc significó el 43 por ciento del VBP minero, seguido por cobre (25 por ciento), plata (18 por ciento), plomo (12 por ciento) y oro (2 por ciento).

## Pasco: Crecimiento de la producción minera 1/

(Var. % real respecto a similar mes del año anterior)

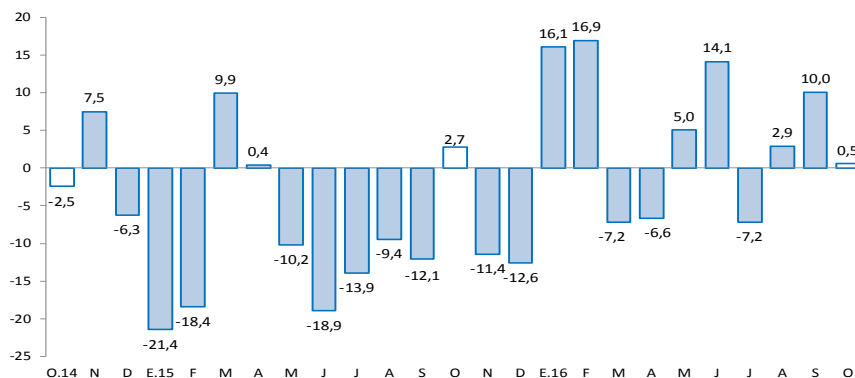

1/ A precios de 2007

Fuente: MINEM.

Los despachos de cemento se incrementaron en 3,4 por ciento interanual en el mes y en 11,1 por ciento en el acumulado, influenciados por la recuperación de la inversión privada y pública.

## Pasco: Despachos de cemento (Var.% con respecto a similar mes del año anterior)

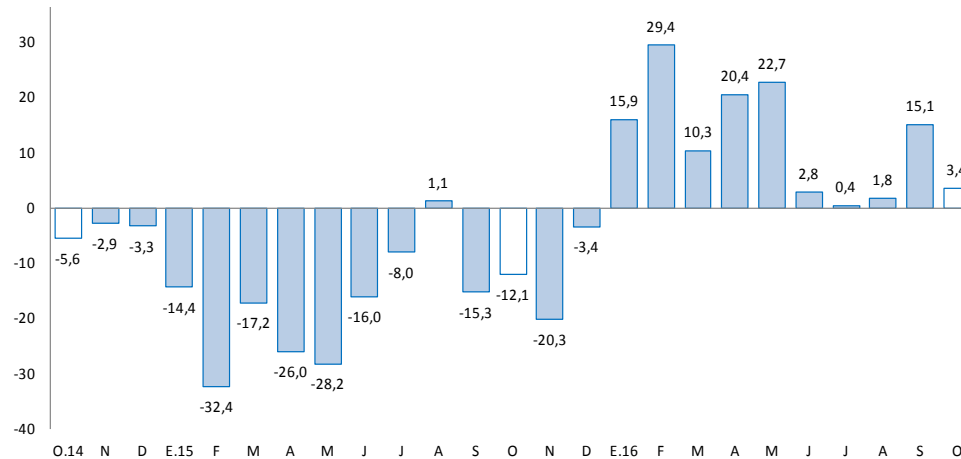

Fuente: UNACEM (Plantas Condorcocha y Atocongo).

- Los **despachos de cemento** por la empresa UNACEM (plantas Condorcocha y Atocongo con las marcas Cemento Andino y Sol, respectivamente), crecieron por décimo mes consecutivo luego de registrar cuatro meses de resultados negativos. En octubre, se incrementó en 3,4 por ciento interanual, explicado principalmente por el mayor desempeño de la inversión privada y pública.
- Entre enero y octubre, los despachos de cemento crecieron en 11,1 por ciento respecto a similar periodo de 2015, asociado al mayor desempeño de la inversión pública, principalmente de los gobiernos, Nacional y Regional.

El crédito directo total al término del mes (S/ 645 millones) creció 13,3 por ciento interanual. Los créditos de consumo, hipotecario y a empresas se expandieron en 20,2 por ciento, 14,1 por ciento y 9,4 por ciento, respectivamente.

## Pasco: Crédito Directo

(Saldos a fin de periodo en millones de soles)

	Saldos en millones de soles		Tasas de crecimiento (%)	
	sep-16	oct-16	Mes	12 Meses
<b>Banco de la Nación 1/</b>	<b>33</b>	<b>33</b>	<b>0,9</b>	<b>3,3</b>
<b>Agrobanco 2/</b>	<b>56</b>	<b>56</b>	<b>-0,7</b>	<b>-3,3</b>
<b>Banca Múltiple</b>	<b>317</b>	<b>320</b>	<b>0,9</b>	<b>15,3</b>
<b>Instituciones No Bancarias</b>	<b>232</b>	<b>235</b>	<b>1,5</b>	<b>16,9</b>
Financieras	84	85	0,7	4,4
Cajas Municipales	141	144	1,9	23,2
Cajas Rurales	0	0	-	-
Edpymes	6	6	1,9	101,5
<b>Total</b>	<b>638</b>	<b>645</b>	<b>1,0</b>	<b>13,3</b>
<b>Empresas</b>	<b>370</b>	<b>373</b>	<b>0,9</b>	<b>9,4</b>
<b>Personas</b>	<b>268</b>	<b>271</b>	<b>1,0</b>	<b>19,1</b>
Consumo	221	225	1,5	20,2
Hipotecario	47	46	-1,4	14,1
En MN	567	573	1,1	13,4
En ME	71	72	0,2	12,2

1/ Considera sólo los créditos de consumo e hipotecario.

2/ No considera los créditos a las demás empresas del sistema financiero.

Fuente: SBS y AFP

Elaboración: BCRP, Sucursal Huancayo. Departamento de Estudios Económicos

- La **cartera morosa** al mes de setiembre alcanzó 4,0 por ciento, mayor en 0,5 de punto porcentual respecto a similar mes de 2015. Los mayores ratios se observaron en las Edpymes (11,2 por ciento), Banca Múltiple (4,9 por ciento), Financieras (3,5 por ciento), Cajas Municipales (3,4 por ciento), Banco de la Nación (1,9 por ciento) y Agrobanco (1,5 por ciento).

## Pasco: Crecimiento del crédito directo

(Var.% nominal con respecto a similar mes del año anterior)

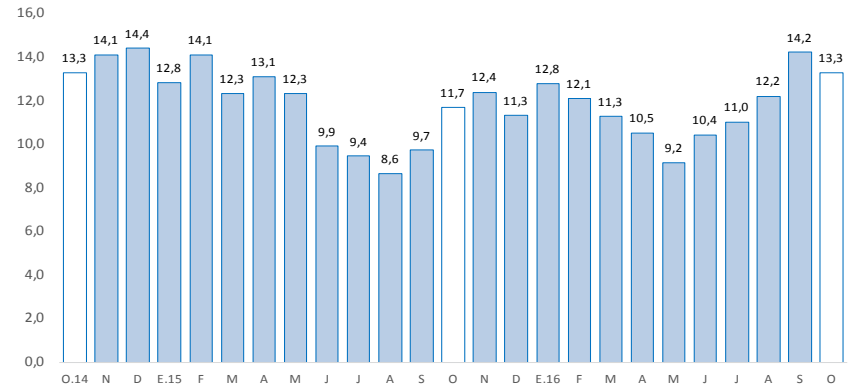

Fuente: SBS y AFP.

## Pasco: Tasa de morosidad 1/

(Porcentaje)

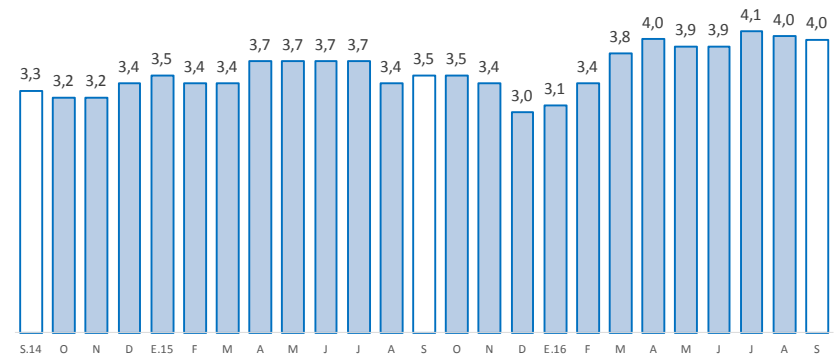

1/ Morosidad = (créditos vencidos + créditos en cobranza judicial) / colocaciones brutas.

Fuente: SBS y AFP.



Los depósitos en Pasco (S/ 518 millones) crecieron en 3,1 por ciento interanual en octubre, debido a las mayores captaciones en depósitos en ahorro y a plazo. Por tipo de moneda, se registró un incremento de 8,8 por ciento en moneda nacional y una reducción de 20,6 por ciento en moneda extranjera.

### Pasco: Depósitos

(Saldos a fin de periodo en millones de soles)

	SalDOS en millones de soles		Tasas de crecimiento (%)	
	sep-16	oct-16	Mes	12 Meses
<b>Banco de la Nación</b>	<b>183</b>	<b>183</b>	<b>-0,3</b>	<b>6,8</b>
<b>Banca Múltiple</b>	<b>250</b>	<b>244</b>	<b>-2,5</b>	<b>-6,3</b>
<b>Instituciones No Bancarias</b>	<b>90</b>	<b>91</b>	<b>0,9</b>	<b>28,8</b>
Financieras	14	15	1,9	22,4
Cajas Municipales	76	77	0,7	30,1
Cajas Rurales	0	0	-	-
<b>TOTAL</b>	<b>524</b>	<b>518</b>	<b>-1,2</b>	<b>3,1</b>
Vista	174	167	-4,2	-11,2
Ahorro	222	223	0,4	15,0
A plazo	128	128	0,3	6,4
En MN	448	441	-1,5	8,8
En ME	77	77	0,8	-20,6

Fuente: SBS y AFP.

Elaboración: BCRP - Sucursal Huancayo. Departamento de Estudios Económicos .

### Pasco: Crecimiento de los depósitos

(Var.% nominal con respecto a similar mes del año anterior)

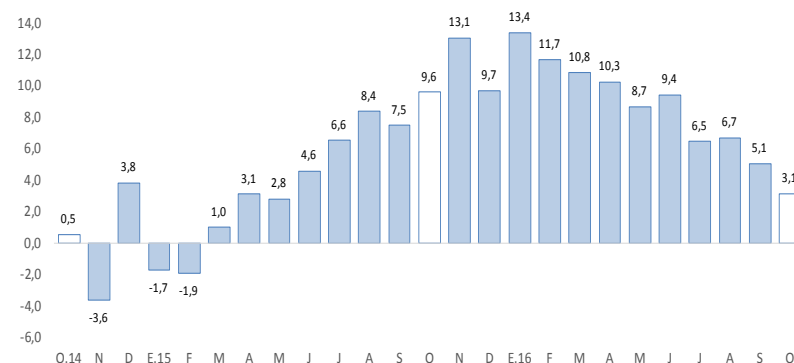

Fuente: SBS y AFP.

La inversión pública, correspondiente a los tres niveles de gobierno sumó S/ 57 millones en el mes, menor en 15,4 por ciento, debido a la reducción de montos ejecutados en el Gobierno Regional y municipales. En el acumulado, aumentó en 24,9 por ciento respecto a similar periodo de 2015.

## Pasco: Ejecución del presupuesto público de inversiones 1/ 2/ (En millones de soles)

	Octubre			Enero - Octubre		
	2 015	2 016	Var.% real	2 015	2 016	Var.% real
Gobierno Nacional	5	16	195,6	48	79	61,0
Gobierno Regional	46	31	-34,6	133	174	26,3
Gobiernos locales	14	10	-32,4	97	106	5,2
<b>Total</b>	<b>65</b>	<b>57</b>	<b>-15,4</b>	<b>278</b>	<b>360</b>	<b>24,9</b>

1/ Información actualizada al 31 de octubre de 2016.

2/ Comprende la adquisición de activos no financieros.

Fuente: MEF.

Elaboración: BCRP - Sucursal Huancayo. Departamento de Estudios Económicos.

## Pasco: Crecimiento de la ejecución del presupuesto público de inversiones (Var.% real)

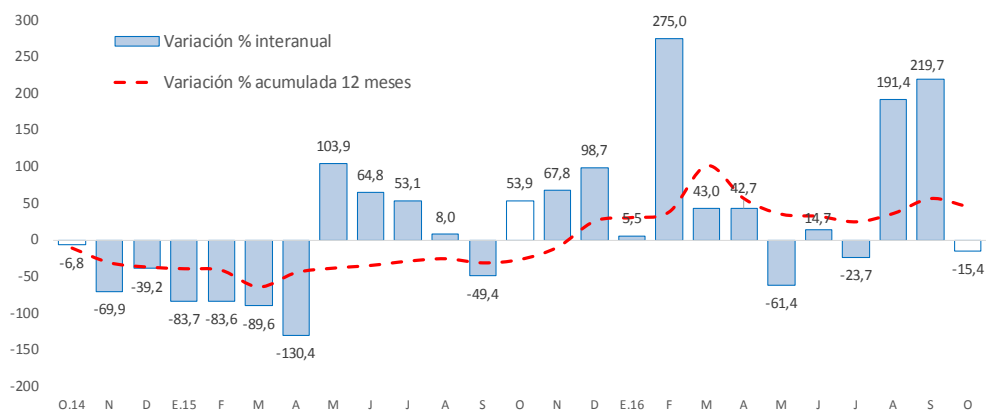

Fuente: MEF.

- La **inversión pública** en Pasco, correspondiente a los tres niveles de gobierno, sumó S/ 57 millones en el mes, menor en S/ 8 millones (-15,4 por ciento) comparado a similar mes de 2015, ante la reducción en el Gobierno Regional (-34,6 por ciento) y los municipios (-32,4 por ciento). Entre enero y setiembre, la inversión pública acumuló una ejecución de S/ 360 millones, superior en 24,9 por ciento respecto a similar periodo de 2015, ante los mayores desembolsos en todos los niveles de gobierno.
  - Entre los **principales proyectos** que se ejecutaron entre enero y octubre, destacaron en el Gobierno Nacional la “Rehabilitación y mejoramiento de la carretera Puerto Bermúdez - San Alejandro” con un gasto devengado de S/ 50 millones; e “Instalación del pabellón y mejoramiento del servicio de formación académica de la Facultad de Derecho y Ciencias Políticas de la Universidad Nacional Daniel Alcides Carrión de Cerro de Pasco” con un gasto devengado de S/ 5 millones.
  - En el Gobierno Regional, sobresalieron los proyectos de “Mejoramiento y ampliación de la capacidad resolutoria de los servicios de salud del Hospital Regional Daniel A. Carrión” con un gasto devengado de S/ 59 millones; y “Reconstrucción de la infraestructura de saneamiento de Villa Rica, provincia de Oxapampa” con un gasto de S/ 36 millones.
  - En los gobiernos locales, los mayores desembolsos se registraron en la “Ampliación y mejoramiento del estadio municipal de Yanahuanca” con un gasto de S/ 3 millones; y “Mejoramiento de la infraestructura vial del Jirón Independencia, distrito de Oxapampa” con un gasto de S/ 3 millones.