



# Pasco: Síntesis de Actividad Económica - Agosto 2016 -

Departamento de Estudios Económicos  
Sucursal Huancayo

Viernes, 9 de diciembre de 2016

*El Banco Central de Reserva del Perú (BCRP) ha considerado presentar un conjunto de indicadores sectoriales de actividad económica con la finalidad de poder realizar el seguimiento del desempeño de la economía departamental. Para el sector real, se ha utilizado el Valor Bruto de Producción a precios del año 2007 para los sectores disponibles. Cabe señalar que a partir de enero 2014, el Instituto Nacional de Estadística (INEI) ha realizado el cambio de año base (de 1994 a 2007) para la construcción del Producto Bruto Interno (PBI) nacional, estando en elaboración la desagregación departamental. En la medida que se publique referida información, el BCRP volvería a elaborar para cada departamento un indicador agregado de actividad económica.*

Durante agosto, el sector minero creció en 2,9 por ciento interanual, explicado por la mayor producción de cobre y zinc, no obstante la reducción de plomo, oro y plata. Asimismo, la producción agropecuaria creció en 31,0 por ciento, influenciado por los incrementos de las actividades agrícola (41,6 por ciento) y pecuaria (2,9 por ciento).

## Actividad Primaria

- El **sector agropecuario** creció en 31,0 por ciento interanual en agosto, sustentado en el aumento de las actividades agrícola (41,6 por ciento) y pecuaria (2,9 por ciento). Entre enero y agosto, se incrementó ligeramente en 1,4 por ciento respecto a similar periodo de 2015, ante el resultado positivo del subsector agrícola (2,7 por ciento), contrarrestado parcialmente por el decrecimiento de la actividad pecuaria (-3,9 por ciento).
- La **actividad minera** registró un resultado positivo después de la reducción de julio pasado. En agosto, creció en 2,9 por ciento interanual, debido a la mayor producción de cobre (22,0 por ciento) y zinc (0,6 por ciento). Entre enero y agosto, aumentó en 3,4 por ciento respecto a similar periodo de 2015, influenciado por la mayor producción de cobre (32,2 por ciento) y oro (26,9 por ciento), no obstante las reducciones de plomo (-5,3 por ciento), zinc (-3,2 por ciento) y plata (-5,4 por ciento).

### Pasco: Crecimiento de la producción agropecuaria 1/ (Var.% real respecto a similar mes del año anterior)

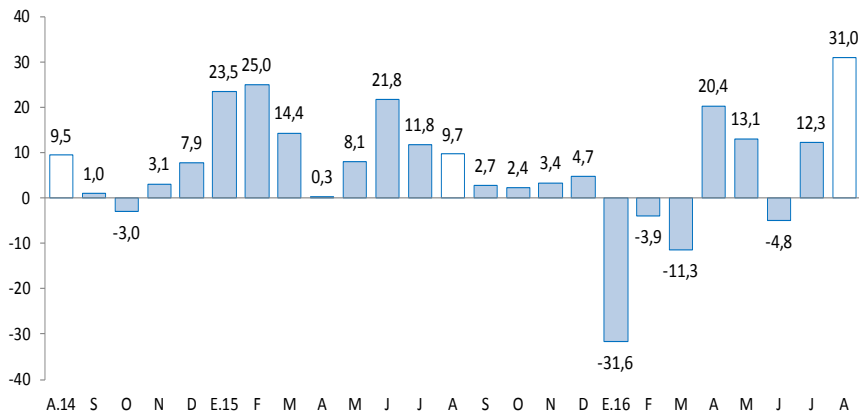

1/ A precios de 2007  
Fuente: MINAGRI.

### Pasco: Crecimiento de la producción minera 1/ (Var.% real respecto a similar mes del año anterior)

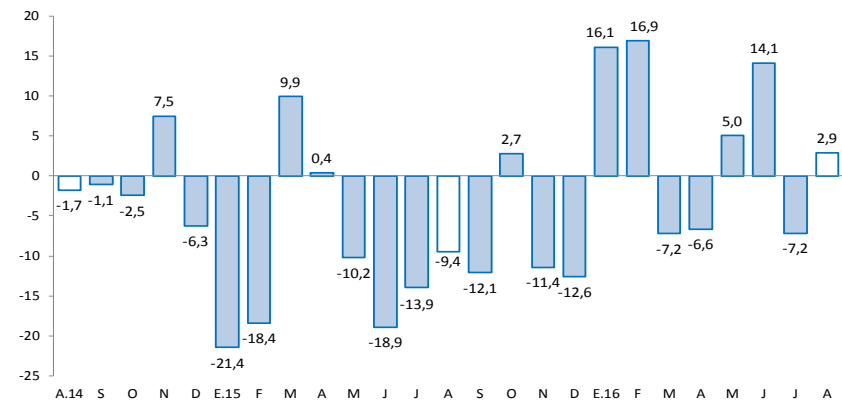

1/ A precios de 2007  
Fuente: MINEM.

En agosto, destacó el incremento de los despachos de cemento (1,8 por ciento); del crédito directo total (12,2 por ciento); crédito de consumo (19,4 por ciento); crédito hipotecario (19,9 por ciento); los arribos a los establecimientos de hospedaje (35,0 por ciento); y la inversión pública (191,4 por ciento).

- Los **despachos de cemento** crecieron por octavo mes consecutivo luego de registrar cuatro meses de resultados negativos. En agosto, se incrementó ligeramente en 1,8 por ciento interanual, explicado principalmente por el mayor desempeño de la inversión privada y pública. Entre enero y agosto, crecieron en 11,8 por ciento respecto a similar periodo de 2015, asociado al mayor desempeño de la inversión pública, principalmente de los gobiernos, Nacional y Regional.
- Los **arribos a los establecimientos de hospedaje** registraron un resultado positivo por segundo mes consecutivo, creciendo en 35,0 por ciento interanual en agosto, explicado por la mayor afluencia de visitantes nacionales (35,0 por ciento) y extranjeros (36,7 por ciento). Entre enero y agosto, sumó 153 miles de arribos, registrando un crecimiento de 17,5 por ciento respecto de similar periodo de 2015, influenciado por los incrementos de visitantes nacionales (17,5 por ciento) y extranjeros (29,5 por ciento) hacia las provincias de Oxapampa y Pasco.
- El **crédito directo total** en la región (S/ 620 millones) creció en 12,2 por ciento interanual con respecto a agosto de 2015, sobresaliendo los mayores montos otorgados por Banco de la Nación, Banca Múltiple e instituciones no bancarias. Asimismo, los créditos de consumo e hipotecarios crecieron en 19,4 y 19,9 por ciento, respectivamente.
- Por su parte, la **inversión pública** del mes (S/ 76 millones) superior en 191,4 por ciento interanual, ante los mayores montos ejecutados en el Gobierno Regional. Entre enero y agosto, acumuló una ejecución de S/ 468 millones, creciendo en 8,2 por ciento respecto a similar periodo de 2015, influenciado por los incrementos de los gobiernos, Nacional y Regional. En el avance, los tres principales proyectos con mayor monto ejecutado fueron: “Mejoramiento y ampliación de la capacidad resolutoria de los servicios de salud del Hospital Regional Daniel A. Carrión” con un gasto devengado de S/ 27 millones, a cargo del Gobierno Regional; “Rehabilitación y mejoramiento de la carretera Puerto Bermúdez - San Alejandro” con un gasto devengado de S/ 26 millones, a cargo del Gobierno Nacional; y “Reconstrucción de la infraestructura de saneamiento de Villa Rica, provincia Oxapampa” con un gasto de S/ 22 millones, a cargo del Gobierno Regional.

## Pasco: Otros indicadores de actividad económica

(Variación % respecto a similar mes del año anterior)

	Mar.16	Abr.16	May.16	Jun.16	Jul.16	Ago.16
Despachos de cemento 1/	↑10,3	↑20,4	↑22,7	↑2,8	↑0,4	↑1,8
Arribos a los establecimientos de hospedaje	↑7,4	↑15,7	↑9,4	↓-5,6	↑44,6	↑35,0
Crédito total 2/	↑11,3	↑10,5	↑9,2	↑10,4	↑11,0	↑12,2
Crédito de consumo 2/	↑18,1	↑19,6	↑20,4	↑19,1	↑13,5	↑19,4
Crédito hipotecario 2/	↑20,5	↑27,3	↑26,1	↑23,8	↑23,0	↑19,9
Inversión pública 1/	↑43,0	↑42,7	↓-61,4	↑14,7	↓-23,7	↑191,4

1/ En términos reales.

2/ En términos nominales.

Fuentes: UNACEM, MINCETUR, MTPE, SBS y MEF.

Entre enero y agosto, la inversión minera en Pasco alcanzó US\$ 76,2 millones, el duodécimo a nivel nacional, menor en 31,2 por ciento respecto de similar periodo de 2015.

- Durante enero y agosto, la inversión minera en Pasco alcanzó US\$ 76,2 millones, el duodécimo a nivel nacional, menor en 31,2 por ciento comparado a similar periodo de 2015. Durante este año, las transferencias por Canon Minero alcanzó S/ 19,9 millones, menor en 71,4 por ciento respecto de 2015. En el 2008, Pasco recibió por Canon Minero S/ 377,2 millones, el mayor desde el 2005 a la fecha.
- En **minería**, **Milpo** viene creando una unidad denominada Complejo Minero de Pasco para integrar las operaciones polimetálicas de sus unidades mineras El Porvenir y Atacocha, y así reducir costos e incrementar la eficiencia de las operaciones. Se espera que en los próximos meses se inicie las operaciones de este complejo. La inversión estimada en esta ampliación es de US\$ 45 millones.
- En **minería**, **Atacocha**, según el informe de Kallpa Securities SAB, anunció que producirá hasta el 2022 en Pasco, cuando inicialmente se estimaba que la unidad minera estaría en producción hasta el 2019. El nuevo estimado comprende la duplicación de las reservas y el aumento de 20,2 por ciento en los recursos.
- En **electricidad**, la empresa de generación eléctrica Río Baños (Egerba) obtuvo la aprobación para el proyecto de transmisión eléctrica de 220 KW que conectará las centrales hidroeléctricas Chancay 2 (Huaral) y Rucuy (Pasco). El proyecto se realizará en dos etapas con una inversión de US\$ 17 millones, en el cual se prevén instalar 144 torres.
- En **hidrocarburos**, la compañía Petrolífera Petroleum del Perú, prevé invertir hasta US\$ 480 millones en la perforación de ocho pozos exploratorios y confirmatorios en el lote 107 (252 mil hectáreas), ubicados en Huánuco y Pasco. Este proyecto consistirá en la instalación de dos plataformas, de donde se podrán perforar estos pozos. La inversión por cada pozo ascendería a US\$ 60 millones.

El sector agropecuario creció en 31,0 por ciento interanual en agosto, sustentado en el aumento de las actividades agrícola (41,6 por ciento) y pecuaria (2,9 por ciento). Entre enero y agosto, se incrementó ligeramente en 1,4 por ciento respecto a similar periodo de 2015, ante el resultado positivo del subsector agrícola (2,7 por ciento).

## Pasco: Producción de principales productos agropecuarios 1/ (En toneladas)

Subsectores	Estructura Porcentual 2014 /2	Agosto			Enero - Agosto		
		2 015	2 016	Var.%	2 015	2 016	Var.%
<b>AGRÍCOLA</b>	<b>49,3</b>			<b>41,6</b>			<b>2,7</b>
<b>Orientada al mercado interno 2/</b>	<b>8,7</b>			<b>-3,5</b>			<b>-1,2</b>
Papa	50,8	2,9	1,1	-62,6	140,6	145,1	3,2
Plátano	30,6	7,8	6,8	-12,7	62,4	60,2	-3,5
Yuca	21,9	4,9	4,8	-1,7	49,6	32,7	-34,1
Granadilla	37,9	2,6	2,1	-18,4	17,9	15,1	-15,5
Rocoto	12,0	1,2	2,8	126,2	10,6	15,1	42,3
Maíz Choclo	4,1	0,0	0,0	-	9,3	11,9	28,3
Olluco	2,9	0,1	0,0	-100,0	7,1	7,3	3,7
Zapallo	4,8	0,5	0,9	66,5	8,5	5,7	-32,6
<b>Orientada al mercado externo y agroindustria 2/</b>	<b>40,6</b>			<b>241,0</b>			<b>19,0</b>
Café	25,7	0,5	2,1	314,1	6,7	8,9	31,9
Maíz A. Duro	4,4	0,6	0,5	-14,4	7,6	5,9	-22,4
Cacao	4,8	0,1	0,2	104,1	0,9	0,6	-29,6
<b>PECUARIO</b>	<b>50,7</b>			<b>2,9</b>			<b>-3,9</b>
Carne de vacuno 3/	24,3	0,3	0,4	17,2	2,5	2,4	-1,8
Carne de ave 3/	3,6	0,1	0,1	-18,9	0,7	0,7	1,3
Carne de ovino 3/	14,6	0,2	0,2	-1,6	1,1	1,1	-3,6
Leche	19,8	2,1	2,0	-3,2	18,0	17,1	-4,9
<b>SECTOR AGROPECUARIO</b>	<b>100,0</b>			<b>31,0</b>			<b>1,4</b>

1/ Cifras preliminares.

2/ A precios de 2007.

3/ Peso neto.

Fuente: MINAGRI.

Elaboración: BCRP - Sucursal Huancayo. Departamento de Estudios Económicos.

- El **subsector agrícola** creció en 41,6 por ciento interanual en el mes, explicado por la mayor oferta para el mercado externo y agroindustria (241,0 por ciento), contrarrestado parcialmente por la menor oferta al mercado interno (-3,5 por ciento); destacando en el primer caso, los aumentos de café y cacao; mientras que en el segundo, se redujo por papa, yuca, zapallo, granadilla, plátano, arroz cáscara y caigua; en cacao y café, explicado por las mayores siembras en la provincia de Oxapampa. Entre enero y agosto, se incrementó en 2,7 por ciento, debido a la mayor producción para el mercado externo y agroindustria (19,0 por ciento), contrarrestado parcialmente por decrecimiento de la oferta para el mercado interno (-1,2 por ciento); destacando en el primer caso, los incrementos de café; mientras que, en el segundo, influenciado por yuca, zapallo, granadilla, plátano, arroz cáscara, arveja grano verde y caigua.
- La **producción pecuaria** creció en 2,9 por ciento interanual en el mes, debido a la mayor producción de carnes de, vacuno (17,2 por ciento), alpaca (8,3 por ciento) y caprino (2,4 por ciento). Entre enero y agosto, se redujo en 3,9 por ciento, influenciado por la menor oferta de leche (-4,9 por ciento), lana (-22,5 por ciento), además de carnes de, vacuno (-1,8 por ciento), porcino (-3,7 por ciento) y ovino (-3,6 por ciento). La mayor producción de leche y, carnes de vacuno y porcino, se concentran en la provincia de Oxapampa por ostentar un clima adecuado y disponibilidad de pastos, mientras que la oferta de lana y, carnes de ovino y alpaca, provienen de las provincias de Pasco y Daniel Alcides Carrión.

La producción minera creció en 2,9 por ciento interanual en agosto, ante la mayor oferta de cobre y zinc. Entre enero y agosto, aumentó en 3,4 por ciento respecto a similar periodo de 2015.

## Pasco: Producción Minera 1/

(Var. % real respecto al mismo periodo del año anterior)

	Estructura Porcentual 2014 2/	Agosto			Enero - Agosto		
		2 015	2 016	Var. %	2 015	2 016	Var. %
Cobre (TMF)	23,0	3 898	4 756	22,0	29 651	39 185	32,2
Plomo (TMF)	10,1	6 902	6 834	-1,0	60 795	57 572	-5,3
Zinc (TMF)	39,0	22 576	22 706	0,6	179 272	173 547	-3,2
Oro (Grs.f)	1,5	91 062	79 010	-13,2	691 416	877 177	26,9
Plata (Kg.f)	26,4	55 100	51 083	-7,3	437 215	413 492	-5,4
<b>TOTAL 1/</b>				<b>2,9</b>			<b>3,4</b>

1/ Cifras preliminares.

2/ A precios de 2007.

Fuente: MINEM.

Elaboración: BCRP - Sucursal Huancayo. Departamento de Estudios Económicos.

## Pasco: Crecimiento de la producción minera 1/

(Var.% real respecto a similar mes del año anterior)

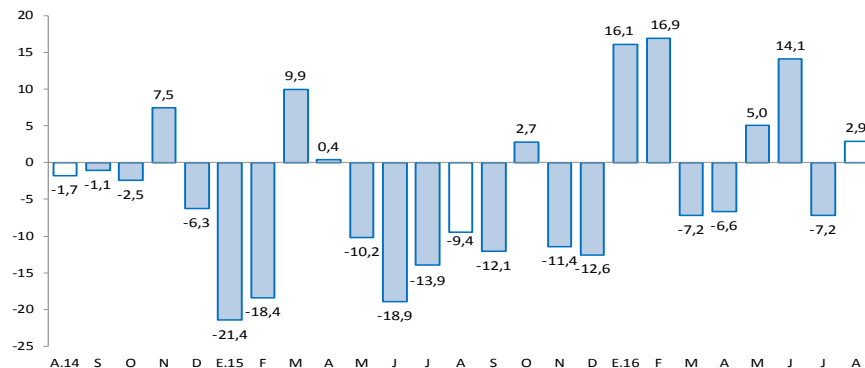

1/ A precios de 2007

Fuente: MINEM.

- La **producción minera** registró un resultado positivo después de la reducción de julio pasado. En agosto, creció en 2,9 por ciento interanual, debido a la mayor producción de cobre (22,0 por ciento) en las mineras El Brocal y Atacocha; y zinc (0,6 por ciento), en El Brocal, Pan American Silver y Administradora Chungar. El resultado del mes se contrarrestó parcialmente por la menor producción de plomo (-1,0 por ciento), oro (-13,2 por ciento) y plata (-7,3 por ciento). Entre enero y agosto, aumentó en 3,4 por ciento respecto a similar periodo de 2015, influenciado por la mayor producción de cobre (32,2 por ciento) y oro (26,9 por ciento), no obstante las reducciones de plomo (-5,3 por ciento), zinc (-3,2 por ciento) y plata (-5,4 por ciento). El crecimiento de cobre se registró en la minera El Brocal; mientras que oro, en El Brocal, Milpo, Atacocha y Aurífera Aurex.
- Entre enero y agosto, a precios de 2007, la producción de zinc significó el 43 por ciento del VBP minero, seguido por cobre (25 por ciento), plata (18 por ciento), plomo (12 por ciento) y oro (2 por ciento).

Los despachos de cemento se incrementaron en 1,8 por ciento interanual en el mes y en 11,8 por ciento en el acumulado, influenciados por la recuperación de la inversión privada y pública.

## Pasco: Despachos de cemento (Var.% con respecto a similar mes del año anterior)

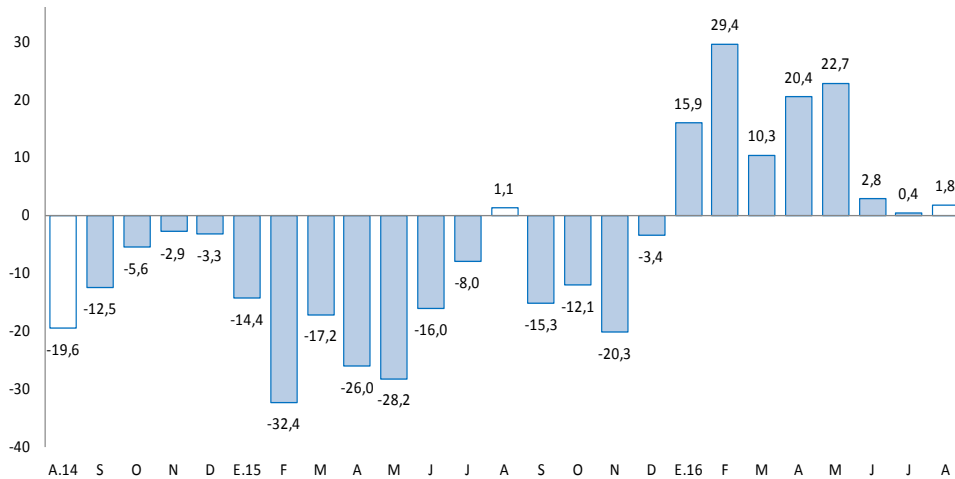

Fuente: UNACEM (Plantas Condorcocha y Atocongo).

- Los **despachos de cemento** por la empresa UNACEM (plantas Condorcocha y Atocongo con las marcas Cemento Andino y Sol, respectivamente), crecieron por octavo mes consecutivo luego de registrar cuatro meses de resultados negativos. En agosto, se incrementó ligeramente en 1,8 por ciento interanual, explicado principalmente por el mayor desempeño de la inversión privada y pública.
- Entre enero y agosto, los despachos de cemento crecieron en 11,8 por ciento respecto a similar periodo de 2015, asociado al mayor desempeño de la inversión pública, principalmente de los gobiernos, Nacional y Regional.

El crédito directo total al término del mes (S/ 620 millones) creció 12,2 por ciento interanual. Los créditos de consumo, hipotecario y a empresas se expandieron en 19,4 por ciento, 19,9 por ciento y 7,4 por ciento, respectivamente.

## Pasco: Crédito Directo

(Saldos a fin de periodo en millones de soles)

	Saldos en millones de soles		Tasas de crecimiento (%)	
	jul-16	ago-16	Mes	12 Meses
<b>Banco de la Nación 1/</b>	<b>33</b>	<b>33</b>	<b>0,8</b>	<b>3,4</b>
<b>Agrobanco 2/</b>	<b>56</b>	<b>56</b>	<b>0,0</b>	<b>-2,3</b>
<b>Banca Múltiple</b>	<b>295</b>	<b>300</b>	<b>1,7</b>	<b>12,6</b>
<b>Instituciones No Bancarias</b>	<b>228</b>	<b>230</b>	<b>1,1</b>	<b>17,4</b>
Financieras	84	84	-0,3	4,9
Cajas Municipales	137	140	2,0	23,7
Cajas Rurales	0	0	-	-
Edpymes	7	7	0,0	106,6
<b>Total</b>	<b>612</b>	<b>620</b>	<b>1,3</b>	<b>12,2</b>
<b>Empresas</b>	<b>362</b>	<b>357</b>	<b>-1,3</b>	<b>7,4</b>
<b>Personas</b>	<b>250</b>	<b>263</b>	<b>5,1</b>	<b>19,5</b>
Consumo	202	215	6,7	19,4
Hipotecario	48	47	-1,6	19,9
En MN	552	559	1,4	14,5
En ME	60	60	-0,1	-5,7

1/ Considera sólo los créditos de consumo e hipotecario.

2/ No considera los créditos a las demás empresas del sistema financiero.

Fuente: SBS y AFP

Elaboración: BCRP, Sucursal Huancayo. Departamento de Estudios Económicos.

- La **cartera morosa** al mes de julio alcanzó 4,1 por ciento, mayor en 0,4 de punto porcentual respecto a similar mes de 2015. Los mayores ratios se observaron en las Edpymes (10,6 por ciento), Banca Múltiple (5,20 por ciento), Financieras (3,8 por ciento), Cajas Municipales (3,6 por ciento), Banco de la Nación (1,9 por ciento) y Agrobanco (1,2 por ciento).

## Pasco: Crecimiento del crédito directo

(Var.% nominal con respecto a similar mes del año anterior)

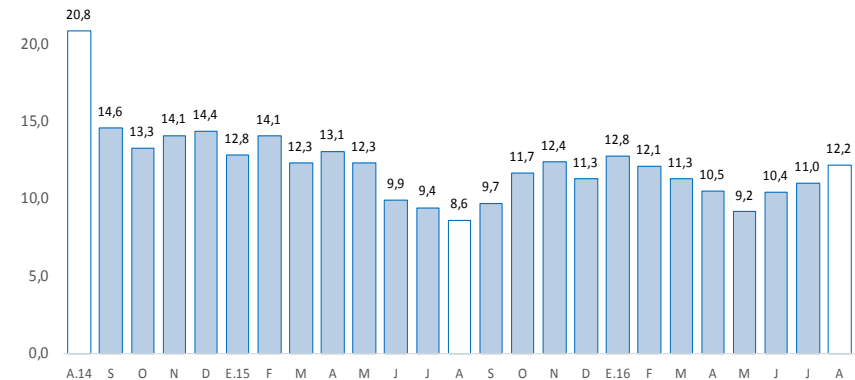

Fuente: SBS y AFP.

## Pasco: Tasa de morosidad 1/

(Porcentaje)

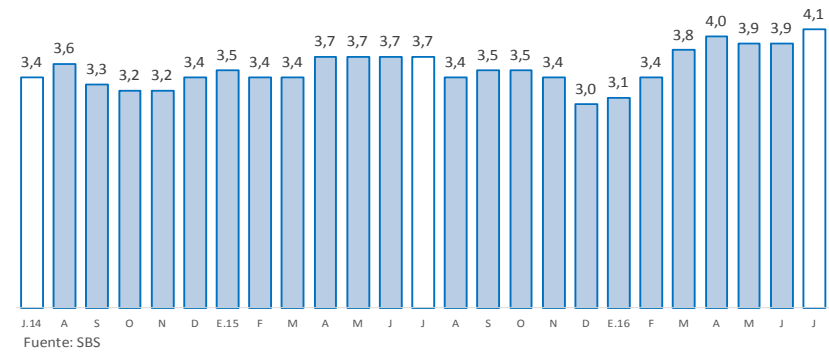

Fuente: SBS

1/ Morosidad = (créditos vencidos + créditos en cobranza judicial) / colocaciones brutas.

Fuente: SBS y AFP.



Los depósitos en Pasco (S/ 528 millones) crecieron en 6,7 por ciento interanual en agosto, debido a las mayores captaciones en depósitos en ahorro y a plazo. Por tipo de moneda, se registró un incremento de 12,7 por ciento en moneda nacional y una reducción de 18,7 por ciento en moneda extranjera.

### Pasco: Depósitos

(Saldos a fin de periodo en millones de soles)

	Saldos en millones de soles		Tasas de crecimiento (%)	
	jul-16	ago-16	Mes	12 Meses
<b>Banco de la Nación</b>	<b>186</b>	<b>189</b>	<b>1,7</b>	<b>12,1</b>
<b>Banca Múltiple</b>	<b>256</b>	<b>251</b>	<b>-2,3</b>	<b>-2,8</b>
<b>Instituciones No Bancarias</b>	<b>85</b>	<b>88</b>	<b>3,6</b>	<b>29,6</b>
Financieras	13	14	8,2	21,7
Cajas Municipales	73	75	2,8	31,2
Cajas Rurales	0	0	-	-
<b>TOTAL</b>	<b>527</b>	<b>528</b>	<b>0,1</b>	<b>6,7</b>
Vista	175	181	3,8	-3,2
Ahorro	224	219	-2,1	17,9
A plazo	129	127	-1,2	4,8
En MN	450	451	0,1	12,7
En ME	77	77	-0,2	-18,7

Fuente: SBS y AFP

Elaboración: BCRP, Sucursal Huancayo. Departamento de Estudios Económicos.

### Pasco: Crecimiento de los depósitos

(Var.% nominal con respecto a similar mes del año anterior)

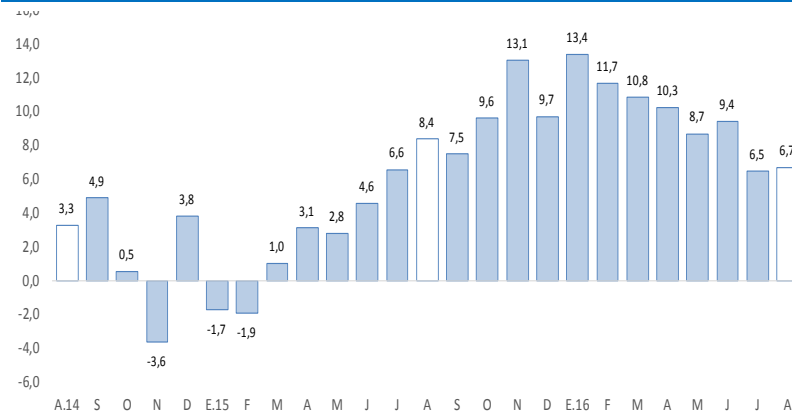

Fuente: SBS y AFP.

La inversión pública, correspondiente a los tres niveles de gobierno sumó S/ 76 millones en el mes, mayor en 191,4 por ciento, debido a los mayores montos ejecutados en los gobiernos, Nacional y Regional. En el acumulado, aumentó en 16,1 por ciento respecto a similar periodo de 2015.

## Pasco: Ejecución del presupuesto público de inversiones 1/ 2/ (En millones de soles)

	Agosto			Enero - Agosto		
	2 015	2 016	Var.% real	2 015	2 016	Var.% real
Gobierno Nacional	5	12	154,2	38	47	20,3
Gobierno Regional	6	52	788,8	79	102	24,9
Gobiernos locales	15	11	-26,4	74	80	4,7
<b>Total</b>	<b>25</b>	<b>76</b>	<b>191,4</b>	<b>191</b>	<b>230</b>	<b>16,1</b>

1/ Información actualizada al 31 de agosto de 2016.

2/ Comprende la adquisición de activos no financieros

Fuente: Ministerio de Economía y Finanzas

Elaboración: BCRP, Sucursal Huancayo. Departamento de Estudios Económicos.

## Pasco: Crecimiento de la ejecución del presupuesto público de inversiones (Var.% real)

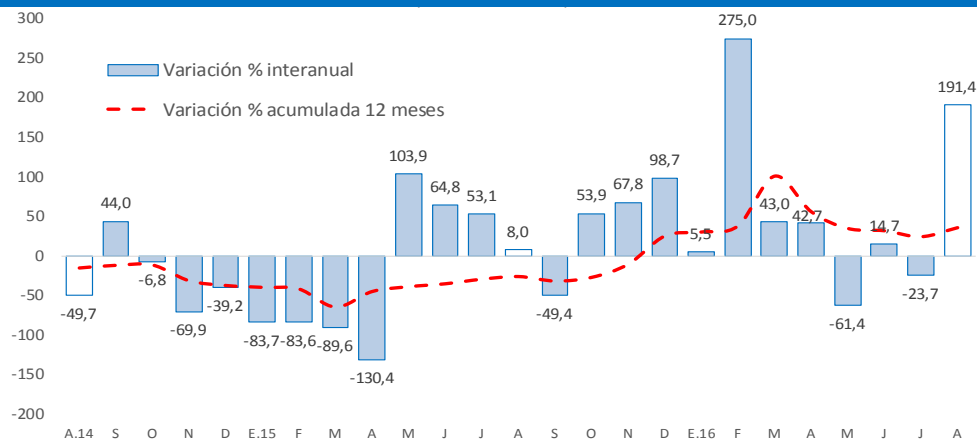

Fuente: MEF.

- La **inversión pública** en Pasco, correspondiente a los tres niveles de gobierno, sumó S/ 76 millones en el mes, mayor en 191,4 por ciento comparado a similar mes de 2015, ante el incremento de los gobiernos, Nacional (154,2 por ciento) y Regional (788,8 por ciento). Entre enero y agosto la inversión pública acumuló una ejecución de S/ 230 millones, superior en 16,1 por ciento respecto a similar periodo de 2015, ante los mayores desembolsos en todos los niveles de gobierno.
  - Entre los **principales proyectos** que se ejecutaron entre enero y agosto, destacaron en el Gobierno Nacional la “Rehabilitación y mejoramiento de la carretera Puerto Bermúdez - San Alejandro” con un gasto devengado de S/ 26 millones; y “Ampliación y mejoramiento del servicio de internamiento penitenciario en la jurisdicción de la Oficina Regional Oriente Pucallpa” con un gasto devengado de S/ 4 millones.
  - En el Gobierno Regional, sobresalieron los proyectos de “Mejoramiento y ampliación de la capacidad resolutoria de los servicios de salud del Hospital Regional Daniel A. Carrión” con un gasto devengado de S/ 27 millones; y “Reconstrucción de la infraestructura de saneamiento de Villa Rica, provincia de Oxapampa” con un gasto de S/ 22 millones.
  - En los gobiernos locales, los mayores desembolsos se registraron en el “Mejoramiento de la infraestructura vial del Jirón Independencia, distrito de Oxapampa” con un gasto de S/ 3 millones; y “Ampliación y mejoramiento del estadio municipal de Yanahuanca” con un gasto de S/ 3 millones.