



Pasco: Síntesis de Actividad Económica - Enero 2016 -

**Departamento de Estudios Económicos
Sucursal Huancayo**

Miércoles, 18 de mayo de 2016

El Banco Central de Reserva del Perú (BCRP) ha considerado presentar un conjunto de indicadores sectoriales de actividad económica con la finalidad de poder realizar el seguimiento del desempeño de la economía departamental. Para el sector real, se ha utilizado el Valor Bruto de Producción a precios del año 2007 para los sectores disponibles. Cabe señalar que a partir de enero 2014, el Instituto Nacional de Estadística (INEI) ha realizado el cambio de año base (de 1994 a 2007) para la construcción del Producto Bruto Interno (PBI) nacional, estando en elaboración la desagregación departamental. En la medida que se publique referida información, el BCRP volvería a elaborar para cada departamento un indicador agregado de actividad económica.

Durante enero, el sector minero creció en 16,1 por ciento interanual, explicado por la mayor producción de cobre, oro y plata. Contrariamente, la producción agropecuaria decreció en 31,6 por ciento, influenciado por el decrecimiento de las actividades agrícola (-38,9 por ciento) y pecuaria (-10,6 por ciento).

Actividad Primaria

- El **sector agropecuario** decreció en 31,6 por ciento interanual en enero, luego de incrementarse continuamente por trece meses, influenciado por la disminución de las actividades agrícola (-38,9 por ciento) y pecuaria (-10,6 por ciento); en el primer caso, por la menor oferta de papa, yuca, zapallo, granadilla, plátano, frijol grano seco y maíz amarillo duro; mientras que en el segundo, por leche, lana y carnes de, vacuno, porcino y ovino.
- La **actividad minera** registró un resultado positivo, luego de reducirse por dos meses continuos. En enero, creció en 16,1 por ciento interanual, debido a la mayor producción de cobre (416,4 por ciento), oro (82,7 por ciento) y plata (3,9 por ciento). El resultado del mes se contrarrestó parcialmente por la menor producción de plomo (-8,9 por ciento) y zinc (-15,7 por ciento).

Crecimiento de la producción agropecuaria 1/ (Var.% real respecto a similar mes del año anterior)

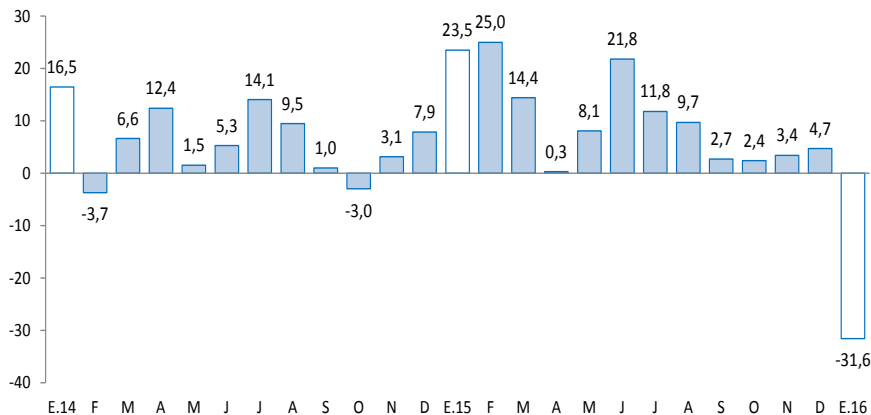

1/ A precios de 2007

Fuente: Ministerio de Agricultura y Riego

Crecimiento de la producción minera 1/ (Var.% real respecto a similar mes del año anterior)

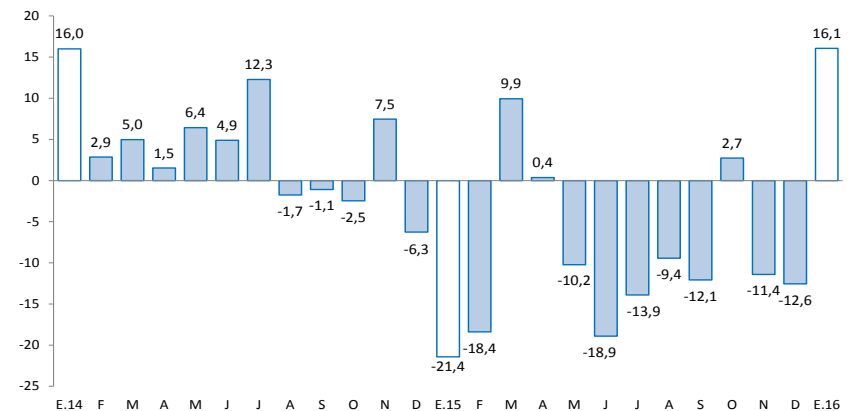

1/ A precios de 2007

Fuente: MINEM

En enero, destacó en enero el incremento de despachos de cemento (15,9 por ciento); crédito directo total (13,7 por ciento); crédito de consumo (14,9 por ciento); crédito hipotecario (18,9 por ciento); y la inversión pública (5,5 por ciento).

- Los **despachos de cemento** crecieron luego de registrar resultados negativos por cuatro meses consecutivos. En enero, crecieron en 15,9 por ciento interanual, explicado por el mayor desempeño de la inversión pública, principalmente del Gobierno Regional y las municipalidades; además de la ligera recuperación de la inversión minera, después de registrar un decrecimiento en el 2015.
- El **crédito directo total** en la región (S/. 591 millones) aumentó en 13,7 por ciento interanual con respecto a enero de 2015, sobresaliendo los mayores montos otorgados por Agrobanco, Banca Múltiple e instituciones no bancarias; mientras que los créditos de consumo e hipotecarios crecieron en 14,9 y 18,9 por ciento, respectivamente.
- Por su parte, la **inversión pública** del mes (S/. 3 millones) aumentó en 5,5 por ciento interanual, ante los mayores montos ejecutados en el Gobierno Regional y las municipalidades. En enero, los tres principales proyectos con mayor monto ejecutado fueron: “Instalación del sistema de agua para riego en los sectores de Ocshahuay, Chicchipunta, Carretera Divisoria, Ganamanay, Mashanpampa, Sillapata, Cumbre Pucará, Ancahuachanan Potrero y Apash, distrito de Paucartambo, provincia de Pasco” con un gasto devengado de S/. 1,2 millones, a cargo del Gobierno Regional; “Ampliación del Sistema Eléctrico Rural de las localidades entre Haswald y Bella Esperanza-Chatarra-Palcazu y Ciudad Constitución, provincia de Oxapampa” con un gasto devengado de S/. 636,0 miles, a cargo del Gobierno Regional; y “Mejoramiento y ampliación de los sistemas de agua potable y alcantarillado de la localidad de Paucar, distrito de Paucar, provincia Daniel Alcides Carrión” con un gasto devengado de S/. 516,7 miles, a cargo de las municipalidades.

Otros indicadores de actividad económica

(Variación % respecto a similar mes del año anterior)

	Ago.15	Set.15	Oct.15	Nov.15	Dic.15	Ene.16
Despachos de cemento 1/	↑ 1,1	↓ -15,3	↓ -12,1	↓ -20,3	↓ -3,4	↑ 15,9
Arribos a los establecimientos de hospedaje	↓ -15,9	↑ 5,1	↑ 2,2	↓ -2,4	↓ -4,5	
Crédito total 2/	↑ 8,6	↑ 9,7	↑ 11,7	↑ 12,4	↑ 11,3	↑ 13,7
Crédito de consumo 2/	↑ 12,9	↑ 13,2	↑ 15,3	↑ 15,2	↑ 15,2	↑ 14,9
Crédito hipotecario 2/	↑ 22,2	↑ 23,9	↑ 23,2	↑ 20,8	↑ 18,9	↑ 18,9
Inversión pública 1/	↑ 8,0	↓ -49,4	↑ 53,9	↑ 67,8	↑ 112,5	↑ 5,5

1/ En términos reales.

2/ En términos nominales.

Fuentes: BCRP - Sucursal Huancayo, UNACEM, MINCETUR, MTPE, SBS y MEF.

Durante enero, la inversión minera en Pasco alcanzó US\$ 17,0 millones, el décimo a nivel nacional, mayor en 62,7 por ciento respecto de similar mes de 2015.

- Durante enero, la inversión minera en Pasco alcanzó US\$ 17,0 millones, el décimo a nivel nacional, mayor en 62,7 por ciento comparado a similar periodo de 2015. Durante el 2015, las transferencias por Canon Minero alcanzó S/. 45,3 millones. En el 2008 Pasco recibió por Canon Minero S/. 377,2 millones, el mayor desde el 2005 a la fecha.
- En **minería**, **Milpo** viene creando una unidad denominada Complejo Minero de Pasco para integrar las operaciones polimetálicas de sus unidades mineras El Porvenir y Atacocha, y así reducir costos e incrementar la eficiencia de las operaciones. Se espera que en los próximos meses se inicie las operaciones de este complejo. La inversión estimada en esta ampliación es de US\$ 45 millones.
- En **minería**, **Atacocha**, según el informe de Kallpa Securities SAB, anunció que producirá hasta el 2022 en Pasco, cuando inicialmente se estimaba que la unidad minera estaría en producción hasta el 2019. El nuevo estimado comprende la duplicación de las reservas y el aumento de 20,2 por ciento en los recursos.
- En **electricidad**, la empresa de generación eléctrica Río Baños (Egerba) obtuvo la aprobación para el proyecto de transmisión eléctrica de 220 KW que conectará las centrales hidroeléctricas Chancay 2 (Huaral) y Rucuy (Pasco). El proyecto se realizará en dos etapas con una inversión de US\$ 17 millones, en el cual se prevén instalar 144 torres.
- En **hidrocarburos**, la compañía Petrolífera Petroleum del Perú, prevé invertir hasta US\$ 480 millones en la perforación de ocho pozos exploratorios y confirmatorios en el lote 107 (252 mil hectáreas), ubicados en Huánuco y Pasco. Este proyecto consistirá en la instalación de dos plataformas, de donde se podrán perforar estos pozos. La inversión por cada pozo ascendería a US\$ 60 millones y el cronograma de actividades para cada pozo sería de 16 meses.

El sector agropecuario decreció en 31,6 por ciento interanual en enero, luego de incrementarse continuamente por trece meses, sustentado en la disminución de las actividades agrícola (-38,9 por ciento) y pecuaria (-10,6 por ciento).

Producción de principales productos agropecuarios 1/ (En toneladas)

Subsectores	Estructura Porcentual 2013 /2	Enero		
		2 015	2 016	Var. %
AGRÍCOLA	80,7			-38,9
Orientada al mercado interno 2/	63,8			-38,5
Plátano	11,6	7,9	7,3	-8,2
Papa	13,6	15,4	5,7	-63,3
Yuca	8,7	8,5	3,8	-55,2
Granadilla	13,8	2,1	1,2	-41,2
Rocoto	4,1	1,1	1,2	9,7
Arroz Cáscara	1,2	0,5	0,6	4,5
Caigua	0,3	0,2	0,3	28,7
Zapallo	1,2	1,2	0,2	-80,4
Orientada al mercado externo y agroindustria 2/	16,8			-43,6
Maíz A. Duro	1,6	2,2	1,2	-46,4
Cacao	1,0	0,0	0,0	0,0
Café	12,2	0,0	0,0	-
PECUARIO	19,3			-10,6
Carne de vacuno 3/	8,0	0,2	0,2	-1,8
Carne de ave 3/	1,3	0,0	0,1	16,9
Carne de ovino 3/	4,8	0,1	0,1	-0,6
Leche	7,5	2,4	2,2	-8,2
SECTOR AGROPECUARIO	100,0			-31,6

1/ Cifras preliminares

2/ A precios de 2007

3/ Peso neto

Fuente: Ministerio de Agricultura y Riego

Elaboración: BCRP, Sucursal Huancayo. Departamento de Estudios Económicos

- El **subsector agrícola** disminuyó en 38,9 por ciento interanual en el mes, explicado por la menor oferta para el mercado interno (-38,5 por ciento) y del dirigido al mercado externo y agroindustria (-43,6 por ciento); destacando en el primer caso, los decrecimientos de papa, yuca, zapallo, granadilla, plátano y frijol grano seco; mientras que en el segundo, se debió a maíz amarillo duro. La menor producción de papa se explicó por los menores rendimientos, ante las menores lluvias registradas en la las provincias de Pasco y Daniel Alcides Carrión.
- La **producción pecuaria** decreció en 10,6 por ciento interanual en el mes, debido a la menor producción de leche (-8,2 por ciento), lana (-37,3 por ciento) y carnes de, vacuno (-1,8 por ciento), porcino (-1,6 por ciento) y ovino (-0,6 por ciento).

La producción minera creció en 16,1 por ciento interanual en enero, ante la mayor oferta de cobre, oro y plata.

Producción Minera 1/

(Var. % real respecto al mismo periodo del año anterior)

	Estructura Porcentual 2013 2/	Enero		
		2 015	2 016	Var. %
Cobre (TMF)	15,8	966	4 987	416,4
Plomo (TMF)	11,5	7 802	7 104	-8,9
Zinc (TMF)	44,4	23 631	19 916	-15,7
Oro (Grs.f)	1,4	66 403	121 294	82,7
Plata (Kg.f)	27,0	52 103	54 156	3,9
TOTAL 1/				16,1

1/ Cifras preliminares.

2/ A precios de 2007.

Fuente: Ministerio de Energía y Minas.

Elaboración: BCRP, Sucursal Huancayo. Departamento de Estudios Económicos.

Crecimiento de la producción minera 1/

(Var.% real respecto a similar mes del año anterior)

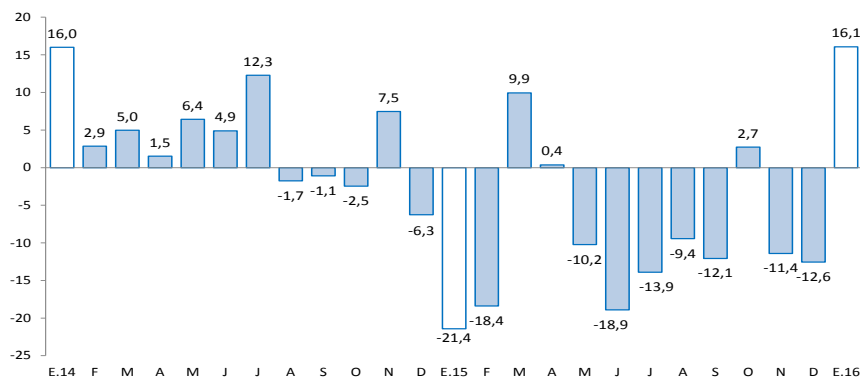

1/ A precios de 2007

Fuente: MINEM

- La **producción minera** registró un resultado positivo, luego de reducirse durante dos meses consecutivos. En enero, creció en 16,1 por ciento interanual, debido a la mayor producción de cobre (416,4 por ciento) en las mineras Chungar, Pan American Silver y El Brocal; oro (82,7 por ciento) en Aurífera Aurex, Milpo y Administradora Cerro SAC; y plata (3,9 por ciento) en las mineras Aurífera Aurex, Milpo, Administradora Cerro SAC y Pan American Silver. El resultado del mes se contrarrestó parcialmente por la menor producción de plomo (-8,9 por ciento) y zinc (-15,7 por ciento).
- En enero, a precios de 2007, la producción de zinc significó el 40 por ciento del VBP minero, seguido por plata (20 por ciento), cobre (26 por ciento), plomo (12 por ciento) y oro (2 por ciento).

Los despachos de cemento se expandieron en 15,9 por ciento interanual en el mes, influenciados por la mayor inversión privada y pública.

Despachos de cemento (Var.% con respecto a similar mes del año anterior)



Fuente: UNACEM S.A.A

- Los **despachos de cemento** por la empresa UNACEM (plantas Condorcocha y Atocongo con las marcas Cemento Andino y Sol, respectivamente), crecieron luego de registrar resultados negativos por cuatro meses consecutivos. En enero, crecieron en 15,9 por ciento interanual, explicado por el mayor desempeño de la inversión pública, principalmente del Gobierno Regional y las municipalidades; además de la ligera recuperación de la inversión minera, después de registrar un decrecimiento en el 2015.

El crédito directo total al término del mes (S/. 591 millones) creció 13,7 por ciento con respecto a igual mes del año anterior. Los créditos de consumo, hipotecario y a empresas se expandieron en 14,9 por ciento, 18,9 por ciento y 12,5 por ciento, respectivamente.

Pasco: Crédito Directo

(Saldos a fin de periodo en millones de nuevos soles)

	Saldos en millones de nuevos soles		Tasas de crecimiento (%)	
	dic-15	ene-16	Mes	12 Meses
Banco de la Nación 1/	32	32	-0,8	-0,1
Agrobanco 2/	59	59	0,3	9,0
Banca Múltiple	287	288	0,4	15,9
Instituciones No Bancarias	211	211	0,0	14,5
Financieras	84	84	-0,1	6,0
Cajas Municipales	124	124	0,0	21,3
Cajas Rurales	0	0	-	-
Edpymes	3	3	3,7	7,7
Total	590	591	0,2	13,7
Empresas	358	359	0,1	12,5
Personas	231	232	0,4	15,5
Consumo	190	192	0,6	14,9
Hipotecario	41	41	-0,4	18,9
En MN	521	525	0,9	18,7
En ME	69	65	-5,2	-14,9

1/ Considera sólo los créditos de consumo e hipotecario.

2/ No considera los créditos a las demás empresas del sistema financiero.

Fuente: Superintendencia de Banca, Seguros y AFP

Elaboración: BCRP, Sucursal Huancayo. Departamento de Estudios Económicos

- La **cartera morosa** al mes de diciembre 2015 alcanzó 3,0 por ciento, menor en 0,4 de punto porcentual respecto a similar mes de 2014. Los mayores ratios se registraron en las Edpymes (6,4 por ciento), Empresas Financieras (3,5 por ciento), Banca Múltiple (3,2 por ciento) y Cajas Municipales (3,2 por ciento).

Pasco: Crecimiento del crédito directo

(Var.% nominal con respecto a similar mes del año anterior)

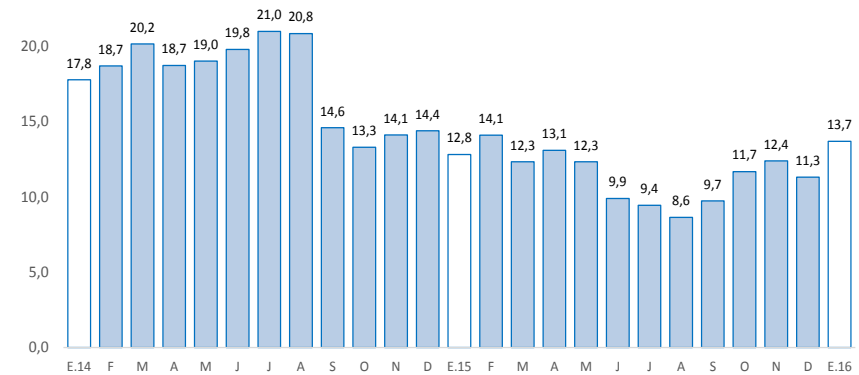

Fuente: SBS.

Pasco: Tasa de morosidad 1/

(Porcentaje)

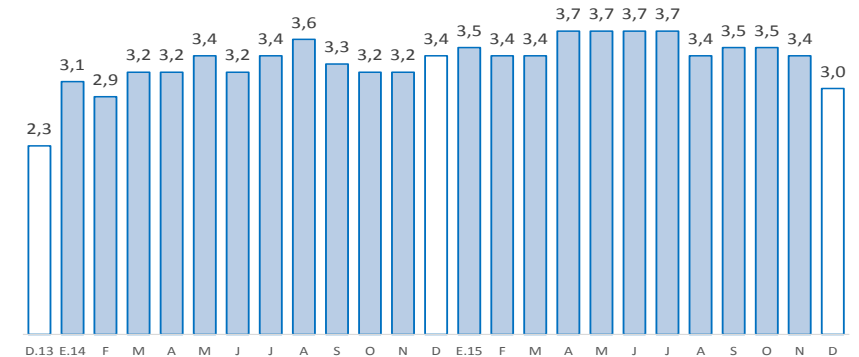

1/ Morosidad = (créditos vencidos + créditos en cobranza judicial) / colocaciones brutas.

Fuente: SBS

Los depósitos en Pasco (S/. 543 millones) crecieron en 13,4 por ciento interanual en enero, debido a las mayores captaciones en depósitos en ahorro, a plazo y a la vista. Por tipo de moneda, se registró un incremento de 14,7 por ciento en moneda nacional y una expansión de 6,7 por ciento en moneda extranjera.

Pasco: Depósitos

(Saldos a fin de periodo en millones de nuevos soles)

	Saldos en millones de nuevos soles		Tasas de crecimiento (%)	
	dic-15	ene-16	Mes	12 Meses
Banco de la Nación	185	196	5,9	20,9
Banca Múltiple	275	270	-1,9	8,7
Instituciones No Bancarias	73	77	4,7	12,4
Financieras	12	12	2,3	9,1
Cajas Municipales	62	65	5,2	13,0
Cajas Rurales	0	0	-	-
TOTAL	534	543	1,7	13,4
Vista	202	201	-0,6	17,0
Ahorro	208	219	5,6	13,6
A plazo	124	123	-0,8	7,7
En MN	443	459	3,5	14,7
En ME	90	84	-6,7	6,7

Fuente: Superintendencia de Banca, Seguros y AFP

Elaboración: BCRP, Sucursal Huancayo. Departamento de Estudios Económicos

Pasco: Crecimiento de los depósitos

(Var.% nominal con respecto a similar mes del año anterior)

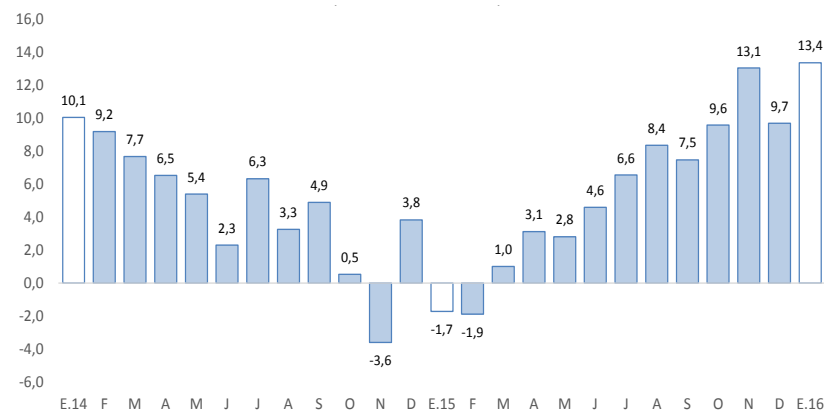

Fuente: SBS.

La inversión pública, correspondiente a los tres niveles de gobierno sumó S/. 3 millones en el mes, mayor en 5,5 por ciento, debido a los mayores montos ejecutados en el Gobierno Regional y las municipalidades.

Ejecución del Presupuesto de Inversiones 1/ 2/ (En millones de nuevos soles)

	Enero		
	2 015	2 016	Var.% real
Gobierno Nacional	3	0	-91,3
Gobierno Regional	0	2	2 276,3
Gobiernos locales	0	1	-
Total	3	3	5,5

1/ Información actualizada al 31 de enero de 2016.

2/ Comprende la adquisición de activos no financieros

Fuente: Ministerio de Economía y Finanzas

Elaboración: BCRP, Sucursal Huancayo. Departamento de Estudios Económicos

Crecimiento de la Ejecución del Presupuesto de Inversiones (Var.% real acumulado 12 meses)

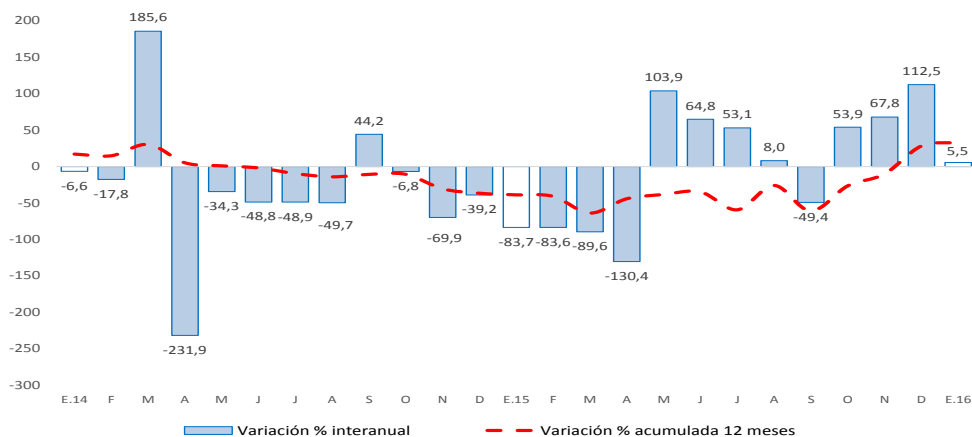

Fuente: Ministerio de Economía y Finanzas

- La **inversión pública** en Pasco, correspondiente a los tres niveles de gobierno, sumó S/. 3 millones en el mes, mayor en S/. 321 miles (5,5 por ciento) comparado a similar mes de 2015, ante los mayores montos ejecutados en el Gobierno Regional y las municipalidades; en el primer caso, por el incremento de inversiones en los sectores agropecuario y energía; y en el segundo caso, por los rubros de energía y saneamiento.
- Entre los **principales proyectos** que se ejecutaron en enero, destacaron en el Gobierno Nacional el “Mejoramiento del servicio policial en el marco de implementación del nuevo Código Procesal Penal de las comisarías de Yanacancha y Yanacancha Mujeres de la región policial Pasco” con un gasto devengado de S/. 119,4 miles; y “Construcción puente carrozable Chuchurras” con un gasto devengado de S/. 112,1 miles.
- En el Gobierno Regional, sobresalieron los proyectos de “Instalación del sistema de agua para riego en los sectores de Ocshahuay, Chicchipunta, Carretera Divisoria, Ganamanay, Mashanpampa, Sillapata, Cumbre Pucará, Ancahuachanan Potrero y Apash, distrito de Paucartambo, provincia de Pasco” con un gasto devengado de S/. 1,2 millones; y “Ampliación del Sistema Eléctrico Rural de las localidades entre Haswald y Bella Esperanza-Chatarra-Palcazu y Ciudad Constitución, provincia de Oxapampa” con un gasto de S/. 636,0 miles.
- En los gobiernos locales, los mayores desembolsos se registraron en el “Mejoramiento y ampliación de los sistemas de agua potable y alcantarillado de la localidad de Paucar, distrito de Paucar, provincia Daniel Alcides Carrión” con un gasto de S/. 516,7 miles; y “Ampliación del servicio de energía eléctrica convencional en la Urbanización Eulogio Fernandini y Daniel A. Carrión del centro poblado de Colquijirca, distrito de Tinyahuarco, provincia de Pasco” con un gasto de S/. 383,1 miles.