



# Junín: Síntesis de Actividad Económica - Octubre 2016 -

Departamento de Estudios Económicos  
Sucursal Huancayo

Viernes, 30 de diciembre de 2016

*El Banco Central de Reserva del Perú (BCRP) ha considerado presentar un conjunto de indicadores sectoriales de actividad económica con la finalidad de poder realizar el seguimiento del desempeño de la economía departamental. Para el sector real, se ha utilizado el Valor Bruto de Producción a precios del año 2007 para los sectores disponibles. Cabe señalar que a partir de enero 2014, el Instituto Nacional de Estadística (INEI) ha realizado el cambio de año base (de 1994 a 2007) para la construcción del Producto Bruto Interno (PBI) nacional, estando en elaboración la desagregación departamental. En la medida que se publique referida información, el BCRP volvería a elaborar para cada departamento un indicador agregado de actividad económica.*

Durante el décimo mes de 2016, la actividad minera volvió a registrar una caída, disminuyendo en 7,5 por ciento, ante la menor producción plomo, zinc, plata y molibdeno. De igual forma, el sector agropecuario registró un incremento de 5,6 por ciento en el mes, ante la mayor oferta de los sub sectores agrícola y pecuario.

## Actividad Primaria

- El **sector agropecuario** registró un incremento de 5,6 por ciento en el mes, ante la mayor oferta de los sub sectores agrícola (5,8 por ciento) y pecuario (5,1 por ciento), destacando en el primer caso la producción destinada al mercado externo y agroindustria (cacao), así como para el mercado interno (papa, piña, naranja, zanahoria, yuca y mandarina); mientras que en el sector pecuario sobresalió por leche, fibra de alpaca, y por todas las carnes con excepción a la de caprino. Entre enero y octubre, creció 5,5 por ciento.
- La **actividad minera** disminuyó en 7,5 por ciento en el mes, ante la menor producción de plomo, zinc, plata y molibdeno. La reducción se explicó por los menores resultados en la Minera Volcan, al caer en el mes su producción de plomo, zinc y plata. Contrariamente, creció la oferta de cobre en la Minera Chinalco, que ejecuta el proyecto Toromocho. Entre enero y octubre, la actividad minera se contrajo en 3,0 por ciento.

### Junín: Crecimiento de la producción agropecuaria 1/ (Var.% real respecto a similar mes del año anterior)

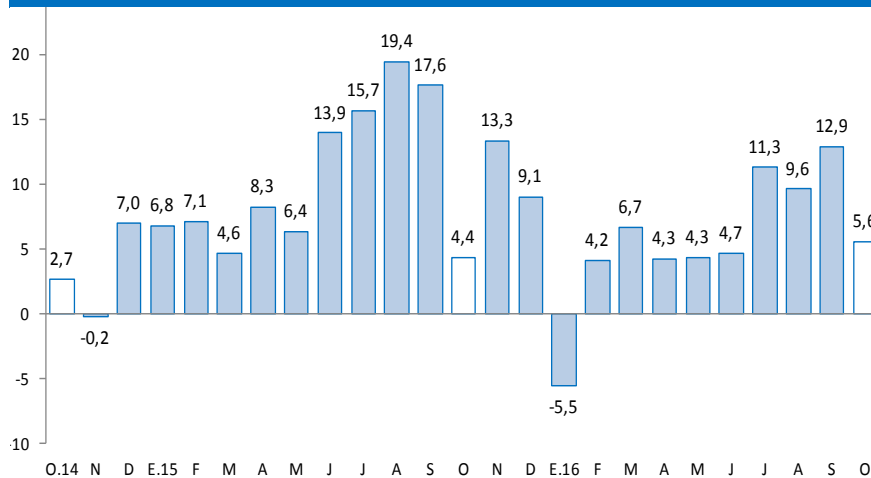

1/ A precios de 2007  
Fuente: MINAGRI

### Junín: Crecimiento de la producción minera 1/ (Var.% real respecto a similar mes del año anterior)

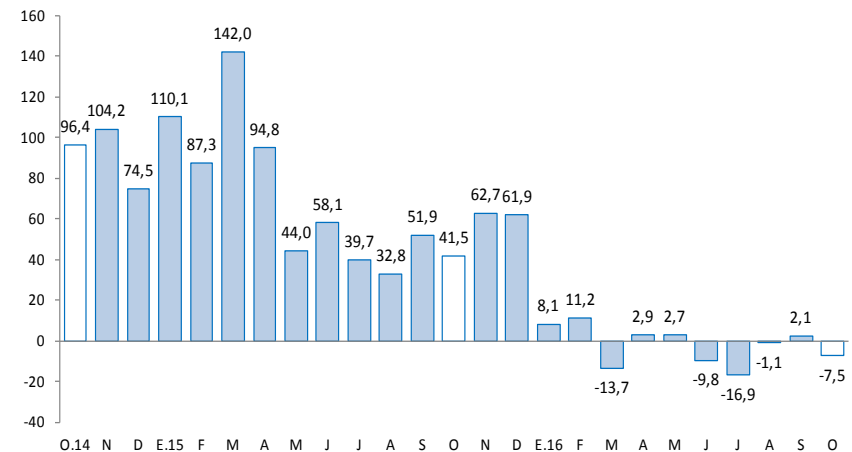

1/ A precios de 2007  
Fuente: MINEM

En octubre, aumentó el crédito directo total (10,4 por ciento), crédito de consumo (9,6 por ciento), crédito hipotecario (6,2 por ciento) y los arribos a los establecimientos de hospedaje (1,5 por ciento). Contrariamente, disminuyó la producción manufacturera (-13,6 por ciento), los despachos de cemento (-12,5 por ciento) y la inversión pública (-21,2 por ciento).

- La **producción manufacturera**, a precios de 1994, se contrajo en 13,6 por ciento en el mes, debido a la menor producción de la manufactura no primaria (cemento); mientras que entre enero y octubre se contrajo en 8,5 por ciento.
- Los **despachos de cemento** en Junín, a cargo de la empresa UNACEM (plantas de Condorcocha y Atocongo con las marcas Cemento Andino y Sol, respectivamente) decrecieron en 12,5 por ciento, ante la reducción de la inversión pública en el mes (-21,2 por ciento), así como de la inversión privada, al estar culminándose, en esta última, la edificación de algunos departamentos, la construcción del nuevo centro comercial Open Plaza en la ciudad de Huancayo y por la menor demanda de algunas mineras. Entre enero y octubre creció 4,2 por ciento, ante la favorable inversión pública (9,7 por ciento más).
- El **crédito directo total** (S/ 4 718 millones, calculado con tipo de cambio fijo) creció 10,4 por ciento respecto a igual mes del año pasado, impulsado por los mayores aumentos que se orientaron a los rubros de empresa (11,6 por ciento), consumo (9,6 por ciento) e hipotecario (6,2 por ciento). Respecto al mes previo, aumentó en 0,7 por ciento.
- Por su parte, la **inversión pública** en el mes (S/ 74 millones) se contrajo en S/ 17 millones (-21,2 por ciento de variación real interanual), debido a menores montos devengados en los gobiernos Nacional y Regional. Entre enero y octubre sumó S/ 658 millones, aumentando en S/ 79 millones en términos nominales (9,7 por ciento en términos reales). Respecto a los principales proyectos que se ejecutaron entre enero y octubre, sobresalieron: “Construcción del túnel Yanango y accesos” con S/ 45,0 millones a cargo del Gobierno Central; la “Implementación del instituto regional de enfermedades Neoplásicas de la Macro Región del Centro del Perú” con S/ 34,8 millones a cargo del Gobierno Regional; la “Construcción del puente carrozable sobre el río Perené, distrito de Pichanaki, provincia de Chanchamayo”, con S/ 26,5 millones devengados a cargo del Gobierno Central; el “Mejoramiento de la capacidad resolutive del hospital Daniel Alcides Carrión” con S/ 14,5 millones devengados a cargo del Gobierno Regional; y el “Mejoramiento y ampliación de los sistemas de agua potable y alcantarillado de la localidad de Río Negro, distrito de Río Negro, Satipo” con S/ 13,5 millones a cargo del gobierno local correspondiente.

## Junín: Otros indicadores de actividad económica (Variación % respecto a similar mes del año anterior)

	May.16	Jun.16	Jul.16	Ago.16	Set.16	Oct.16
Producción industrial 1/	▼ -2,1	▼ -13,8	▼ -6,4	▼ -8,2	▼ -18,7	▼ -13,6
Despachos de cemento 1/	▲ 17,4	▼ -1,1	▲ 0,3	▼ -2,2	▼ -6,6	▼ -12,5
Arribos a los establecimientos de hospedaje	▲ 5,0	▲ 1,0	▼ -0,5	▲ 19,4	▲ 6,1	▲ 1,5
Crédito total 2/	▲ 9,4	▲ 10,3	▲ 9,8	▲ 9,4	▲ 10,6	▲ 10,4
Crédito de consumo 2/	▲ 7,4	▲ 6,7	▲ 6,0	▲ 8,3	▲ 8,9	▲ 9,6
Crédito hipotecario 2/	▲ 7,0	▲ 7,2	▲ 7,8	▲ 8,3	▲ 6,9	▲ 6,2
Inversión pública 1/	▲ 38,4	▲ 16,7	▲ 18,9	▲ 44,3	▲ 52,4	▼ -21,2

1/ En términos reales.

2/ En términos nominales, con tipo de cambio fijo.

Fuentes: UNACEM, MINCETUR, SBS y AFP, MEF y empresas manufactureras.

## En los diez primeros meses del año, la inversión minera en Junín alcanzó US\$ 212,6 millones, el octavo más alto del país, e inferior en 55,4 por ciento respecto de similar periodo del año anterior.

- En los diez primeros meses del año, la inversión minera en Junín alcanzó US\$ 212,6 millones, el octavo más alto del país, e inferior en 55,4 por ciento respecto de similar periodo del año pasado, explicado por un efecto base, ya que Minera Chinalco Perú realizó mayores inversiones para la puesta en marcha de su Proyecto Toromocho.
- Durante los diez primeros meses de 2016, **Minera Chinalco Perú**, que explota la Mina **Toromocho** realizó inversiones por US\$ 115,6 millones, el noveno más alto del país, menor en 65,9 por ciento respecto de las inversiones ejecutadas en igual periodo del año pasado.
- La empresa, La Virgen SAC ejecuta el proyecto, **Central Hidroeléctrica La Virgen**, ubicada en el distrito de San Ramón (Chanchamayo), con 84 MW de capacidad instalada y una inversión aproximada de US\$ 119,3 millones. La obra estaría culminada durante el 2017.
- La empresa EGEJUNÍN TULUMAYO construirá la **Central Hidroeléctrica Tulumayo** con una inversión de US\$ 105,2 millones y una capacidad instalada de 56,2 MW. La concesionaria solicitó modificación del cronograma de ejecución de obras y la postergación de la fecha de puesta en operación comercial hasta el 19/02/2018, debido al retraso en la emisión de la Autorización de Ejecución de Obras.
- La empresa Generación Eléctrica Santa Ana viene construyendo la **Central Hidroeléctrica Renovandes** con una inversión de US\$ 58,8 millones, ubicada en el distrito de Perené (Chanchamayo) y 20 MW de capacidad instalada. Su puesta en operación está prevista para octubre de 2016.
- En comercio, el grupo Falabella inauguró en noviembre su centro comercial **Open Plaza Huancayo** con una inversión de S/ 280 millones. La obra cuenta con área arrendable de 34 mil metros cuadrados, donde llegarán las cadenas Saga Falabella, Tottus, Sodimac, Cinemark, KFC, y contará con otras 120 tiendas. El nuevo centro comercial, el segundo después de Real Plaza Huancayo, se construyó en las instalaciones de la Ex Cooperativa Manufacturas del Centro.
- En comercio, la **cadena supermayorista Makro** opera en la ciudad de Huancayo desde octubre de 2016, con una inversión de US\$ 10 millones y sobre un área de 6 mil metros cuadrados (ex Fundo La Victoria). La empresa planea llegar a 15 mil nuevos clientes, quienes serán identificados a través del pasaporte Makro, tarjeta que registra sus hábitos y frecuencias de compra.

El sector agropecuario en octubre registró un incremento de 5,6 por ciento, ante la mayor oferta de los sub sectores agrícola (5,8 por ciento) y pecuario (5,1 por ciento). Entre enero y octubre, creció 5,5 por ciento.

## Junín: Producción de principales productos agropecuarios 1/

(Miles de toneladas)

Subsectores	Estructura Porcentual 2014 /2	Octubre			Enero - Octubre		
		2 015	2 016	Var.%	2 015	2 016	Var.%
<b>AGRÍCOLA</b>	<b>83,6</b>			<b>5,8</b>			<b>4,6</b>
<b>Orientada al mercado interno 2/</b>	<b>67,1</b>			<b>4,2</b>			<b>-2,2</b>
Papa	14,0	1,7	4,4	161,7	401,6	365,1	-9,1
Piña	9,3	23,1	25,3	9,3	277,5	298,7	7,6
Naranja	8,3	18,8	19,7	4,5	216,0	228,3	5,7
Plátano	5,1	16,3	15,4	-5,7	161,1	159,9	-0,8
Maíz Choclo	3,5	0,2	0,1	-41,5	80,6	76,5	-5,1
Yuca	2,0	8,7	8,9	2,5	61,7	62,7	1,7
Mandarina	2,6	0,5	0,6	7,8	48,5	48,9	1,0
Zanahoria	1,0	0,6	1,0	65,5	33,0	30,3	-8,3
<b>Orientada al mercado externo y agroindustria 2/</b>	<b>16,5</b>			<b>26,2</b>			<b>25,2</b>
Café	10,9	0,0	0,0	-	39,3	46,7	18,9
Cacao	4,7	0,6	0,9	32,8	14,5	21,0	45,0
Maíz A. Duro	0,9	0,5	0,4	-33,8	16,8	17,0	1,2
<b>PECUARIO</b>	<b>16,4</b>			<b>5,1</b>			<b>10,2</b>
Carne de vacuno 3/	4,2	0,7	0,7	0,1	7,5	7,4	-1,2
Carne de ave 3/	3,0	0,9	1,0	18,8	9,9	13,6	37,5
Carne de ovino 3/	1,7	0,2	0,2	0,3	2,5	2,5	-0,3
Leche	2,9	4,0	4,1	3,5	39,9	42,3	6,1
<b>SECTOR AGROPECUARIO</b>	<b>100,0</b>			<b>5,6</b>			<b>5,5</b>

1/ Cifras preliminares

2/ A precios de 2007.

3/ Peso neto

Fuente: MINAGRI

Elaboración: BCRP - Sucursal Huancayo. Departamento de Estudios Económicos

El subsector agrícola aumentó en 5,8 por ciento, explicado por la mayor producción con destino al mercado externo y agroindustria (26,2 por ciento), destacando la mayor oferta de cacao (siendo nulo en café por encontrarse fuera de temporada); a lo que se sumó la mayor oferta para el mercado interno (4,2 por ciento), sobresaliendo los incrementos en papa, piña, naranja, zanahoria, yuca y mandarina. Respecto a cacao, se debió a la ampliación de la superficie en producción; en papa, por los mejores precios de mercado; y en fruta, por la recuperación de los rendimientos. Entre enero y octubre el sub sector creció en 4,6 por ciento.

La producción pecuaria aumentó 5,1 por ciento en octubre, debido a la mayor oferta de leche, fibra de alpaca, y por todas las carnes con excepción a la de caprino; justificándose en leche y carne de ave, por mejores precios de mercado; no obstante, la menor disponibilidad de pastos por falta de lluvias para la oferta de carne roja. Entre enero y octubre, creció 10,2 por ciento, influenciado por la mayor producción de leche, lana, fibras de alpaca y llama, y por todas las carnes con excepción a las de ovino y vacuno.

La producción minera disminuyó en 7,5 por ciento en el mes, ante la menor producción de plomo, zinc, plata y molibdeno. La reducción se explicó por los menores resultados en la Minera Volcan (por plomo, zinc y plata). Entre enero y octubre, la actividad minera se contrajo en 3,0 por ciento.

## Junín: Producción Minera 1/

(Var. % real respecto al mismo periodo del año anterior)

	Estructura Porcentual 2014 2/	Octubre			Enero - Octubre		
		2 015	2 016	Var. %	2 015	2 016	Var. %
Cobre (TMF)	32,8	17 423	17 432	0,1	161 768	146 951	-9,2
Plomo (TMF)	5,4	3 832	3 671	-4,2	37 075	42 998	16,0
Zinc (TMF)	38,9	27 204	24 918	-8,4	236 228	260 982	10,5
Plata (Kg.f)	18,7	69 140	64 687	-6,4	665 123	721 178	8,4
Oro (Grm.f)	1,1	58 998	63 912	8,3	618 898	599 135	-3,2
Molibdeno (TMF)	3,1	247	101	-59,2	1 832	811	-55,8
<b>TOTAL 1/ 2/</b>	<b>100,0</b>			<b>-7,5</b>			<b>-3,0</b>

1/ Cifras preliminares.

2/ A precios de 2007.

Fuente: MINEM.

Elaboración: BCRP - Sucursal Huancayo. Departamento de Estudios Económicos.

## Junín: Crecimiento de la producción minera 1/

(Var.% real respecto a similar mes del año anterior)

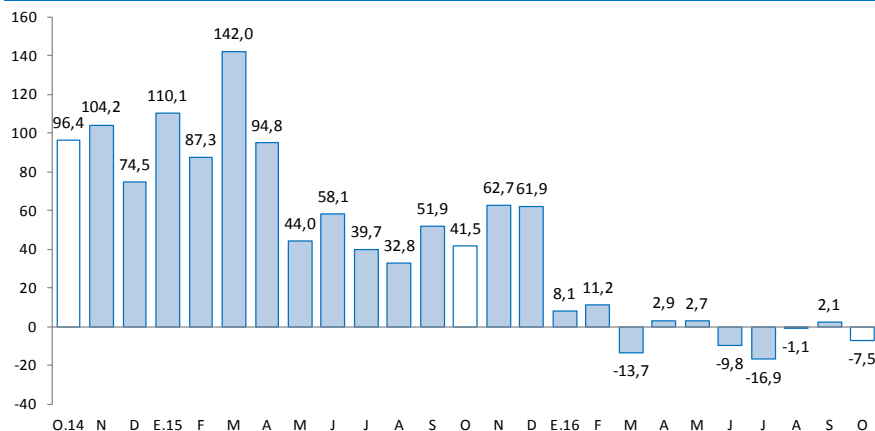

1/ A precios de 2007

Fuente: MINEM

- En octubre, la **actividad minera** se redujo en 7,5 por ciento, ante la menor producción de plomo (-4,2 por ciento), zinc (-8,4 por ciento), plata (-6,4 por ciento) y molibdeno (-59,2 por ciento). La reducción se explicó por los menores resultados en la Minera Volcan, al caer en el mes su producción de plomo (-22,5 por ciento), zinc (-18,7 por ciento) y plata (-30,5 por ciento). Contrariamente, aumentó la oferta de cobre de Minera Chinalco en el mes (0,2 por ciento más).
- Entre enero y octubre, cayó en 3,0 por ciento, influenciado por la menor obtención de concentrados de cobre, oro y molibdeno; contrarrestado parcialmente por los incrementos en plomo, zinc y plata. La reducción en cobre se explicó por la menor ley obtenida en el año por la minera Chinalco, cuya oferta significó en el avance el 87,4 por ciento del total de cobre producido en Junín. Entre enero y octubre, la producción de cobre representó el 45 por ciento del VBP minero a precios de 2007, seguido de zinc (32 por ciento), plata (15 por ciento), plomo (4 por ciento) y molibdeno (3 por ciento). Minera Chinalco, registró en el avance, una oferta de cobre (128 470 toneladas), zinc (21 387 toneladas), plata (118 535 kilogramos) y molibdeno (811 toneladas).

La actividad industrial, a precios de 1994, se contrajo en 13,6 por ciento en el mes, debido a la menor producción de cemento; mientras que entre enero y octubre se contrajo en 8,5 por ciento.

## Junín: Producción manufacturera 1/

(Variación % real respecto al mismo periodo del año anterior)

	<b>Estructura Porcentual 2014 2/</b>	<b>Octubre Var. %</b>	<b>Enero - Octubre Var. %</b>
<b>MANUFACTURA PRIMARIA</b>	<b>31,2</b>	<b>=</b>	<b>=</b>
<b>Refinación de metales</b>	<b>31,2</b>	<b>-</b>	<b>-</b>
Cobre refinado	0,0	-	-
Plomo refinado	7,3	-	-
Zinc refinado	5,5	-	-
Plata refinada	15,8	-	-
Zinc en polvo	0,0	-	-
Trióxido de arsénico	0,0	-	-
Bismuto	0,5	-	-
Otros 2/	2,1	-	-
<b>MANUFACTURA NO PRIMARIA</b>	<b>68,8</b>	<b>-13,6</b>	<b>-8,5</b>
<b>Alimentos</b>	<b>1,8</b>	<b>16,1</b>	<b>8,8</b>
Condimentos	1,6	15,7	7,8
Galletas	0,2	21,6	20,9
<b>Productos Químicos</b>	<b>0,1</b>	<b>66,7</b>	<b>-26,5</b>
Plásticos	0,1	66,7	-26,5
Acido sulfúrico	0,0	-	-
Sulfato de cobre	0,0	-	-
Sulfato de zinc	0,0	-	-
Otros 2/	0,0	-	-
<b>Minerales No Metálicos</b>	<b>66,9</b>	<b>-14,5</b>	<b>-9,0</b>
Cemento	66,9	-14,5	-9,0
<b>TOTAL</b>	<b>100,0</b>	<b>-13,6</b>	<b>-8,5</b>

1/ Cifras preliminares.

2/ A precios de 1994.

Fuente: Empresas manufactureras

Elaboración: BCRP - Sucursal Huancayo. Departamento de Estudios Económicos.

- En octubre, el desempeño de la **actividad manufacturera**, a precios de 1994, fue negativa, decreciendo en el mes en 13,6 por ciento, ante la menor oferta de la manufactura no primaria, toda vez que el sub sector primario fue nulo, debido a la paralización de la empresa Doe Run en el complejo metalúrgico de La Oroya desde mediados de 2014. Entre enero y octubre, cayó 8,5 por ciento, influenciado por los resultados desfavorables de la manufactura no primaria.
- En la **manufactura no primaria**, la reducción de 13,6 por ciento en el mes se relacionó a la menor producción de cemento (-14,5 por ciento) en la planta Condorcocha de la empresa UNACEM. Entre enero y octubre, se contrajo en 9,0 por ciento, debido a la menor oferta de cemento (-9,0 por ciento) y productos químicos – plástico (-26,5 por ciento).

## Junín: Crecimiento de la manufactura no primaria

(Variación % real respecto al mismo mes del año anterior)

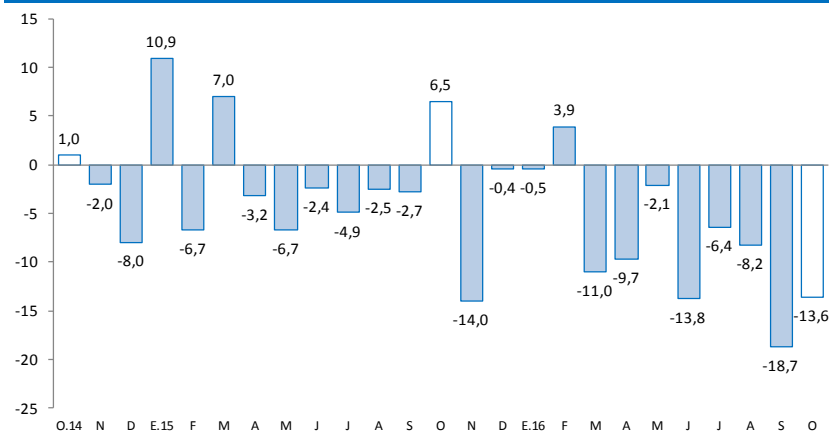

Fuente: Empresas Manufactureras

Los despachos de cemento decrecieron en 12,5 por ciento, ante la reducción de la inversión pública en el mes (-21,2 por ciento), así como de la inversión privada. Entre enero y octubre creció 4,2 por ciento, ante la favorable inversión pública (9,7 por ciento más).

## Junín: Despachos de cemento

(Var.% con respecto a similar mes del año anterior)

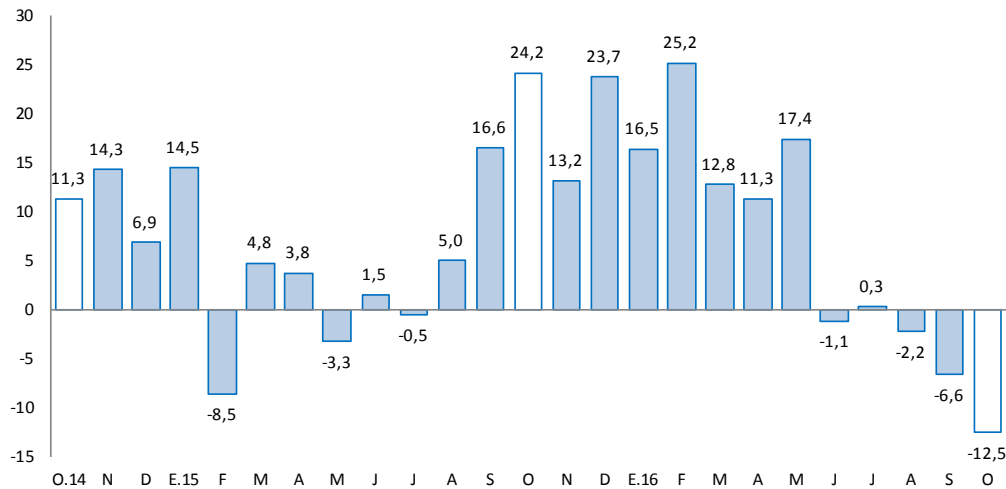

Fuente: UNACEM (Plantas Condorcocha y Atocongo).

Elaboración: BCRP - Sucursal Huancayo. Departamento de Estudios Económicos

- Los **despachos de cemento** por la empresa UNACEM (plantas Condorcocha y Atocongo con las marcas Cemento Andino y Sol, respectivamente), disminuyeron en el mes en 12,5 por ciento, sumando así tres meses de resultados adversos. La caída del mes se debió a la reducción de la inversión privada, al culminarse la construcción de departamentos para vivienda, del nuevo centro comercial Open Plaza en la ciudad de Huancayo y por la menor demanda de algunas mineras; además de la caída en la inversión pública (-21,2 por ciento).
- Entre enero y octubre aumentó en 4,2 por ciento, influenciado por el resultado de enero (16,5 por ciento), febrero (25,2 por ciento) y mayo (17,4 por ciento); las que se explicaron por la mayor inversión privada, además de la recuperación de la inversión pública, la que entre enero y octubre creció en 9,7 por ciento, ante los mayores montos devengados en las municipalidades.



**El crédito total en Junín (S/ 4 718 millones) creció en 10,4 por ciento interanual y en 0,7 por ciento respecto al mes previo. Interanualmente se asoció a mayores créditos a empresas y personas.**

## Junín: Crédito Directo

(Saldos a fin de periodo, en millones de soles, con Tipo de Cambio Fijo)

	Saldos en millones de soles		Tasa de crecimiento (%)	
	Set-16	Oct-16	Mes	12 Meses
<b>Banco de la Nación 1/</b>	<b>185</b>	<b>186</b>	<b>0,6</b>	<b>7,5</b>
<b>Agrobanco 2/</b>	<b>198</b>	<b>196</b>	<b>-1,0</b>	<b>2,7</b>
<b>Banca Múltiple</b>	<b>2 491</b>	<b>2 488</b>	<b>-0,1</b>	<b>6,4</b>
<b>Instituciones No Bancarias</b>	<b>1 808</b>	<b>1 847</b>	<b>2,2</b>	<b>17,7</b>
Financieras	495	501	1,2	9,0
Cajas Municipales	1 183	1 211	2,4	21,6
Cajas Rurales	99	103	4,0	964,7
Edpymes	31	32	2,8	-69,2
<b>Total</b>	<b>4 683</b>	<b>4 718</b>	<b>0,7</b>	<b>10,4</b>
<b>Empresas</b>	<b>2 841</b>	<b>2 853</b>	<b>0,4</b>	<b>11,6</b>
<b>Personas</b>	<b>1 842</b>	<b>1 864</b>	<b>1,2</b>	<b>8,7</b>
Consumo	1 336	1 358	1,6	9,6
Hipotecario	506	507	0,2	6,2
MN	4 446	4 488	0,9	12,5
ME	237	230	-2,9	-19,3
ME (Mill. US\$)	69	67	-2,9	-19,3

1/ Considera sólo los créditos de consumo e hipotecario.

2/ No considera los créditos a las demás empresas del sistema financiero

Fuente: SBS y AFP.

Elaboración: BCRP - Sucursal Huancayo. Departamento de Estudios Económicos.

- La **morosidad** en Junín, correspondiente al mes de setiembre, alcanzó 4,9 por ciento, mayor en 0,2 de punto porcentual respecto de su similar del año previo, y no varió en relación al mes anterior.
- En cuanto a la **composición**, el 60,5 por ciento se dirigió al segmento empresarial, el 28,8 por ciento para consumo y el 10,7 por ciento restante al sector hipotecario.

## Junín: Crecimiento del crédito directo

(Var.% con respecto a similar mes del año anterior, con Tipo de Cambio Fijo)

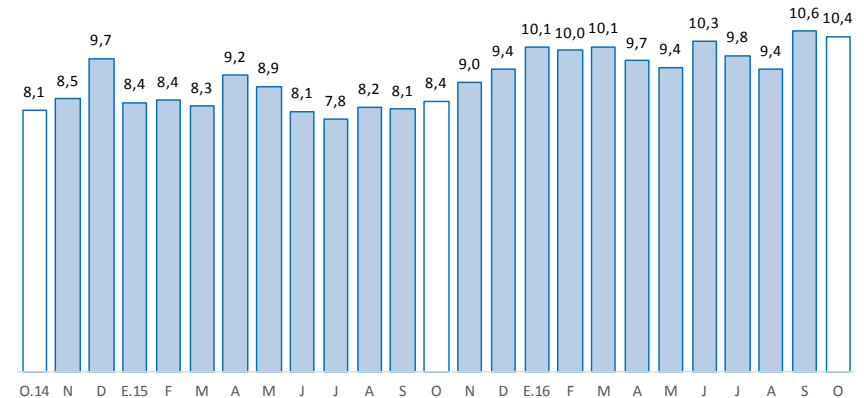

Fuente: SBS y AFP

## Junín: Tasa de morosidad 1/

(Porcentaje)

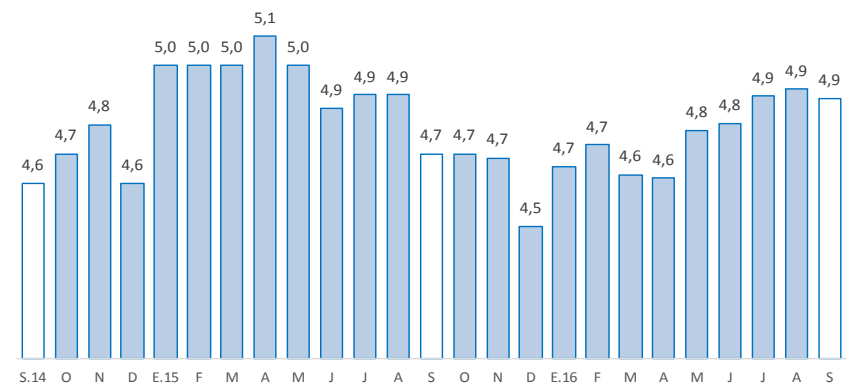

1/ Morosidad = (créditos vencidos + créditos en cobranza judicial) / colocaciones brutas.

Fuente: SBS y AFP

Los depósitos en Junín (S/ 2 988 millones) aumentaron interanualmente en 13,7 por ciento, y no varió respecto al mes previo. El resultado interanual se debió al Banco de la Nación, Banca Múltiple y las Instituciones No Bancarias. Por tipo, el aumento interanual se registró en depósitos en ahorro y a plazos.

### Junín: Depósitos

(Saldos a fin de periodo, en millones de soles, con Tipo de Cambio Fijo)

	Saldos en millones de soles		Tasa de crecimiento (%)	
	Set-16	Oct-16	Mes	12 Meses
<b>Banco de la Nación</b>	<b>490</b>	<b>495</b>	<b>1,1</b>	<b>5,2</b>
<b>Banca Múltiple</b>	<b>1 465</b>	<b>1 457</b>	<b>-0,5</b>	<b>14,1</b>
<b>Instituciones No Bancarias</b>	<b>1 032</b>	<b>1 036</b>	<b>0,4</b>	<b>17,7</b>
Financieras	91	88	-3,4	-1,0
Cajas Municipales	907	910	0,3	16,6
Cajas Rurales	33	37	11,7	266,6
<b>TOTAL</b>	<b>2 987</b>	<b>2 988</b>	<b>0,0</b>	<b>13,7</b>
Vista	524	521	-0,7	-0,2
Ahorro	1 250	1 233	-1,3	11,9
A plazo	1 212	1 234	1,8	22,9
MN	2 573	2 565	-0,3	17,4
ME	414	423	2,2	-4,5
ME (Mill. US\$)	121	124	2,2	-4,5

Fuente: SBS y AFP.

Elaboración: BCRP - Sucursal Huancayo. Departamento de Estudios Económicos.

### Junín: Crecimiento de los depósitos

(Var.% con respecto a similar mes del año anterior, con Tipo de Cambio Fijo)

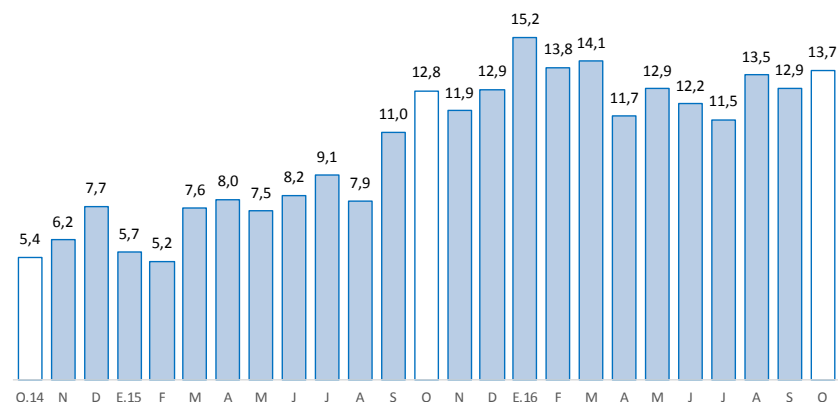

Fuente: SBS y AFP

## La inversión pública en octubre disminuyó 21,2 por ciento, ante menores montos devengados en los gobiernos Nacional y Regional. Entre enero y octubre, creció 9,7 por ciento, explicado únicamente por los municipios

### Junín: Ejecución del Presupuesto de Inversiones 1/ 2/ (En millones de soles)

	Octubre			Enero - Octubre		
	2 015	2 016	Var.% real	2 015	2 016	Var.% real
Gobierno Nacional	24	21	-18,3	178	170	-8,0
Gobierno Regional	34	17	-52,3	155	155	-3,5
Gobiernos locales	32	37	9,2	246	333	30,9
<b>Total</b>	<b>91</b>	<b>74</b>	<b>-21,2</b>	<b>579</b>	<b>658</b>	<b>9,7</b>

1/ Información actualizada al 31 de octubre de 2016.

2/ Comprende la adquisición de activos no financieros

Fuente: Ministerio de Economía y Finanzas

Elaboración: BCRP, Sucursal Huancayo. Departamento de Estudios Económicos.

### Junín: Crecimiento de la Ejecución del Presupuesto de Inversiones (Var.% real con respecto a similar mes del año anterior)

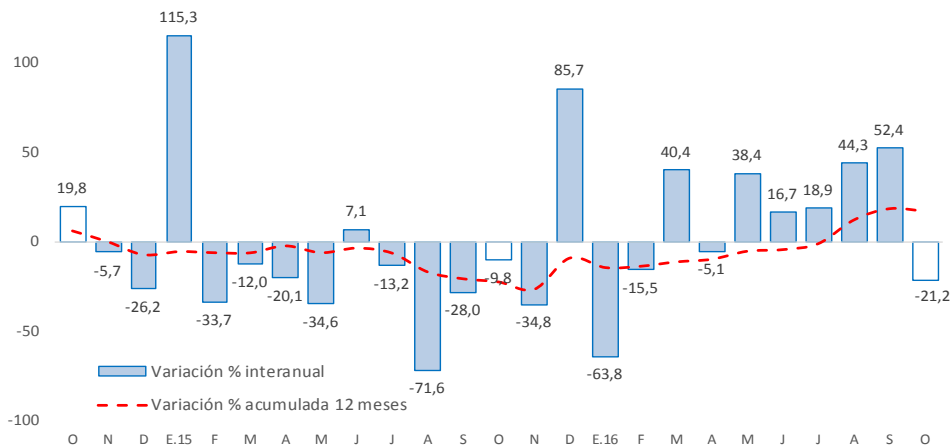

Fuente: Ministerio de Economía y Finanzas

- La **inversión pública** en Junín totalizó en octubre S/ 74 millones, inferior en S/ 17 millones (-21,2 por ciento en términos reales) ante menores gastos en los gobiernos Nacional y Regional. Entre enero y octubre, sumó S/ 658 millones, superior en S/ 79 millones en términos nominales (9,7 por ciento en términos reales).
- Entre los **principales proyectos** que se ejecutaron entre enero y octubre, destacaron en el Gobierno Nacional la “Construcción del túnel Yanango y accesos”, con un gasto de S/ 45,0 millones; la “Construcción del puente carrozable sobre el río Perené, distrito de Pichanaki, provincia de Chanchamayo”, con S/ 26,5 millones devengados; y la “Rehabilitación y remodelación de la infraestructura educativa Francisco Irazola, provincia de Satipo y distrito de Satipo”, con S/ 8,6 millones devengados.
- En el Gobierno Regional, la “Implementación del Instituto Regional de Enfermedades Neoplásicas de la Macro Región del Centro del Perú”, con un gasto de S/ 34,8 millones; el “Mejoramiento de la capacidad resolutoria del hospital Daniel Alcides Carrión” con S/ 14,5 millones devengados; y la “Recuperación de los servicios de educación primaria y secundaria de la Institución Educativa emblemática Santa Isabel, distrito Huancayo” con S/ 11,9 millones.
- Por su parte, en los gobiernos locales, el “Mejoramiento y ampliación de los sistemas de agua potable y alcantarillado de la localidad de Río Negro, distrito de Río Negro – Satipo” con S/ 13,5 millones a cargo del gobierno local correspondiente; la “Ampliación y mejoramiento de los sistemas de agua potable e instalación de los sistemas de alcantarillado en los centros poblados de San Juan de Cheni y Unión Capiri, y las comunidades nativas de Yavirironi y Boca Cheni, distrito de Río Negro, Satipo” con S/ 7,9 millones devengados a cargo del gobierno local respectivo; y el “Mejoramiento y rehabilitación de la carretera de acceso: puente Collpa - San Juan de Jarpa - Yanacancha, provincia de Chupaca” con S/ 7,7 millones devengados.