



Junín: Síntesis de Actividad Económica - Agosto 2016 -

Departamento de Estudios Económicos
Sucursal Huancayo

Viernes, 28 de octubre de 2016

El Banco Central de Reserva del Perú (BCRP) ha considerado presentar un conjunto de indicadores sectoriales de actividad económica con la finalidad de poder realizar el seguimiento del desempeño de la economía departamental. Para el sector real, se ha utilizado el Valor Bruto de Producción a precios del año 2007 para los sectores disponibles. Cabe señalar que a partir de enero 2014, el Instituto Nacional de Estadística (INEI) ha realizado el cambio de año base (de 1994 a 2007) para la construcción del Producto Bruto Interno (PBI) nacional, estando en elaboración la desagregación departamental. En la medida que se publique referida información, el BCRP volvería a elaborar para cada departamento un indicador agregado de actividad económica.

Durante el octavo mes de 2016, la actividad minera se contrajo 1,1 por ciento, ante la menor oferta de cobre. Contrariamente, el sector agropecuario registró un incremento de 10,5 por ciento, ante la mayor oferta de los sub sectores agrícola y pecuario.

Actividad Primaria

- El **sector agropecuario** registró un incremento de 10,5 por ciento en el mes, ante la mayor oferta de los sub sectores agrícola (12,6 por ciento) y pecuario (4,0 por ciento), destacando en el primer caso la producción destinada al mercado externo y agroindustria, principalmente por café, cacao y maíz amarillo duro; mientras que en el sector pecuario sobresalió por leche y todas las carnes con excepción a la de caprino y ovino. Entre enero y agosto, creció 5,2 por ciento.
- La **actividad minera** cayó en el mes (-1,1 por ciento), ante la menor producción de cobre (-13,3 por ciento). La reducción del sector, respecto del año pasado, se debe a los menores resultados esperados por Minera Chinalco que ejecuta el proyecto Toromocho (-14,8 por ciento de reducción en la producción de cobre en el mes), ante la menor ley obtenida desde principios de año (presencia de arsénico). Entre enero y agosto, la actividad minera se contrajo en 3,0 por ciento, explicado por la menor obtención de cobre.

Junín: Crecimiento de la producción agropecuaria 1/ (Var.% real respecto a similar mes del año anterior)

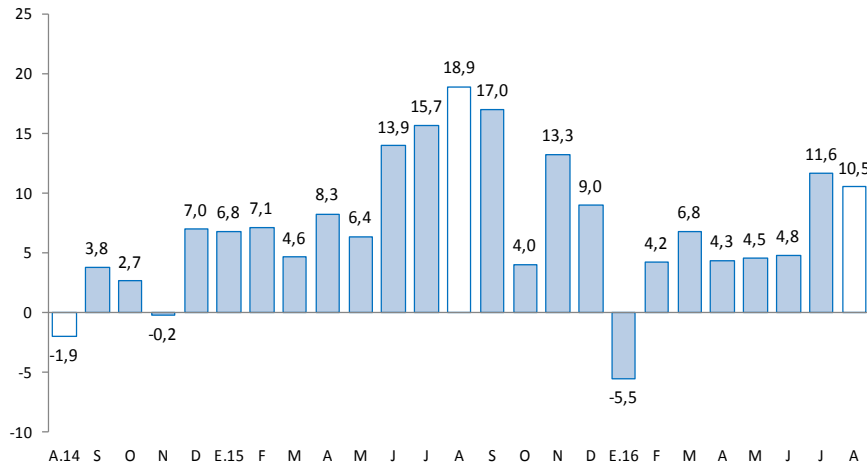

1/ A precios de 2007
Fuente: MINAGRI

Junín: Crecimiento de la producción minera 1/ (Var.% real respecto a similar mes del año anterior)

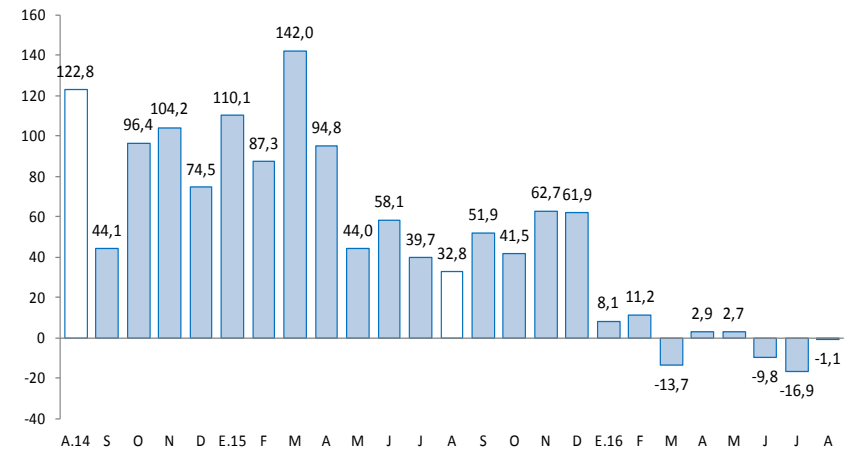

1/ A precios de 2007
Fuente: MINEM

En agosto, destacó el incremento del crédito directo total (9,4 por ciento), crédito de consumo (8,3 por ciento), crédito hipotecario (8,3 por ciento), la inversión pública (44,3 por ciento) y los arribos a los establecimientos de hospedaje (19,4 por ciento). Contrariamente, disminuyó la producción manufacturera (-8,2 por ciento) y los despachos de cemento (-2,2 por ciento).

- La **producción manufacturera**, a precios de 1994, se contrajo en 8,2 por ciento en el mes, debido a la menor producción de la manufactura no primaria (cemento); mientras que entre enero y agosto se contrajo en 6,1 por ciento.
- Los **despachos de cemento** en Junín, a cargo de la empresa UNACEM (plantas de Condorcocha y Atocongo con las marcas Cemento Andino y Sol, respectivamente) decrecieron en 2,2 por ciento, explicado por la reducción de la inversión privada, al estar culminándose la edificación de algunos departamentos, la construcción del nuevo centro comercial Open Plaza en la ciudad de Huancayo y por la menor demanda de algunas mineras; no obstante la mayor inversión pública en el mes (44,3 por ciento). Entre enero y agosto, acumularon una expansión de 9,1 por ciento.
- El **crédito directo total** (S/ 4 606 millones, calculado con tipo de cambio fijo) creció 9,4 por ciento respecto a igual mes del año pasado, impulsado por los mayores aumentos que se orientaron a los rubros de empresa (10,1 por ciento), hipotecario (8,3 por ciento) y consumo (8,3 por ciento). Respecto al mes previo, aumentó en 0,7 por ciento.
- Por su parte, **la inversión pública** en el mes (S/ 62 millones) se incrementó en S/ 20 millones (44,3 por ciento de variación real interanual), debido a mayores montos devengados en los tres niveles de gobierno. Entre enero y agosto sumó S/ 488 millones, aumentando en S/ 62 millones en términos nominales (10,3 por ciento en términos reales). Respecto a los principales proyectos que se ejecutaron entre enero y agosto, sobresalieron: “Construcción del túnel Yanango y accesos” con S/ 35,1 millones a cargo del Gobierno Central; la “Implementación del instituto regional de enfermedades Neoplásicas de la Macro Región del Centro del Perú” con S/ 32,5 millones a cargo del Gobierno Regional; la “Construcción del puente carrozable sobre el río Perené, distrito de Pichanaki, provincia de Chanchamayo”, con S/ 16,8 millones devengados a cargo del Gobierno Central; el “Mejoramiento de la capacidad resolutive del hospital Daniel Alcides Carrión” con S/ 11,8 millones devengados a cargo del Gobierno Regional; y el “Mejoramiento y ampliación de los sistemas de agua potable y alcantarillado de la localidad de Río Negro, distrito de Río Negro, Satipo” con S/ 10,7 millones a cargo del gobierno local correspondiente.

Junín: Otros indicadores de actividad económica

(Variación % respecto a similar mes del año anterior)

	Mar.16	Abr.16	May.16	Jun.16	Jul.16	Ago.16
Producción industrial 1/	-11,0	-9,7	-2,1	-13,8	-6,4	-8,2
Despachos de cemento 1/	12,8	11,3	17,4	-1,1	0,3	-2,2
Arribos a los establecimientos de hospedaje	16,8	6,5	5,0	1,0	-0,5	19,4
Crédito total 2/	10,1	9,7	9,4	10,3	9,8	9,4
Crédito de consumo 2/	9,8	9,4	7,4	6,7	6,0	8,3
Crédito hipotecario 2/	8,2	7,9	7,0	7,2	7,8	8,3
Inversión pública 1/	40,4	-5,1	38,4	16,7	18,9	44,3

1/ En términos reales.

2/ En términos nominales, con tipo de cambio fijo.

Fuentes: UNACEM, MINCETUR, SBS y AFP, MEF y empresas manufactureras.

Para el último trimestre de 2016, estaría en funcionamiento el Centro Comercial Open Plaza Huancayo, con una inversión de S/ 280 millones y un área arrendable de 34 mil metros cuadrados.

- Durante el primer semestre de 2016, la inversión minera en Junín alcanzó US\$ 117,2 millones, el octavo más alto del país, e inferior en 46,3 por ciento respecto de similar periodo del año pasado, explicado por un efecto base, ya que Minera Chinalco Perú realizó mayores inversiones para la puesta en marcha de su Proyecto Toromocho.
- Durante el primer semestre de 2016, **Minera Chinalco Perú**, que explota la Mina **Toromocho** realizó inversiones por US\$ 69,5 millones, el décimo más alto del país, menor en 52,9 por ciento respecto de las inversiones ejecutadas en igual periodo del año pasado.
- La empresa, La Virgen SAC ejecuta el proyecto, **Central Hidroeléctrica La Virgen**, ubicada en el distrito de San Ramón (Chanchamayo), con 84 MW de capacidad instalada y una inversión aproximada de US\$ 119,3 millones. La obra estaría culminada durante el 2017.
- La empresa EGEJUNÍN TULUMAYO construirá la **Central Hidroeléctrica Tulumayo** con una inversión de US\$ 105,2 millones y una capacidad instalada de 56,2 MW. La concesionaría solicitó modificación del cronograma de ejecución de obras y la postergación de la fecha de puesta en operación comercial hasta el 19/02/2018, debido al retraso en la emisión de la Autorización de Ejecución de Obras.
- La empresa Generación Eléctrica Santa Ana viene construyendo la **Central Hidroeléctrica Renovandes** con una inversión de US\$ 58,8 millones, ubicada en el distrito de Perené (Chanchamayo) y 20 MW de capacidad instalada. Su puesta en operación está prevista para octubre de 2016.
- En comercio, el grupo Falabella inaugurará su centro comercial **Open Plaza Huancayo** para el último trimestre de 2016 con una inversión de S/ 280 millones. La obra cuenta con área arrendable de 34 mil metros cuadrados, donde llegarán las cadenas Saga Falabella, Tottus, Sodimac, Cinemark, KFC, y contará con otras 120 tiendas. El nuevo centro comercial, el segundo después de Real Plaza Huancayo, se construye en la instalaciones de la Ex Cooperativa Manufacturas del Centro y se calcula ofrecerá 1 400 puestos de trabajo.
- En comercio, la **cadena supermayorista Makro** opera en la ciudad de Huancayo desde setiembre de 2016, con una inversión de US\$ 10 millones y sobre un área de 6 mil metros cuadrados (ex Fundo La Victoria). La empresa planea llegar a 15 mil nuevos clientes, quienes serán identificados a través del pasaporte Makro, tarjeta que registra sus hábitos y frecuencias de compra.

El sector agropecuario en agosto registró un incremento de 10,5 por ciento en el mes, ante la mayor producción de los sub sectores agrícola (12,6 por ciento) y pecuario (4,0 por ciento). De igual forma, entre enero y agosto se expandió en 5,2 por ciento, ante la mayor oferta de las partes agrícola y pecuaria.

Junín: Producción de principales productos agropecuarios 1/

(Miles de toneladas)

Subsectores	Estructura Porcentual 2014 /2	Agosto			Enero - Agosto		
		2 015	2 016	Var.%	2 015	2 016	Var.%
AGRÍCOLA	83,6			12,6			4,1
Orientada al mercado interno 2/	67,1			-1,6			-2,9
Papa	14,0	4,6	2,5	-46,0	398,6	359,9	-9,7
Piña	9,3	19,0	21,9	15,4	232,9	250,2	7,4
Naranja	8,3	21,0	21,0	0,2	179,9	190,6	6,0
Plátano	5,1	13,2	14,2	8,1	129,6	129,8	0,1
Maíz Choclo	3,5	0,1	0,1	-62,8	80,3	76,1	-5,2
Yuca	2,0	5,3	5,5	3,0	46,4	47,6	2,6
Mandarina	2,6	5,6	5,1	-8,7	45,2	45,5	0,7
Zanahoria	1,0	1,2	1,0	-19,2	31,5	28,6	-9,1
Orientada al mercado externo y agroindustria 2/	16,5			57,5			24,1
Café	10,9	1,4	2,3	70,5	39,0	46,1	18,3
Cacao	4,7	1,6	2,4	49,3	12,6	18,2	44,8
Maíz A. Duro	0,9	1,0	1,2	28,5	15,2	15,3	0,6
PECUARIO	16,4			4,0			11,7
Carne de vacuno 3/	4,2	0,8	0,8	1,9	6,0	5,9	-1,1
Carne de ave 3/	3,0	1,1	1,2	11,0	7,8	11,2	44,2
Carne de ovino 3/	1,7	0,3	0,3	-2,1	2,0	2,0	-0,4
Leche	2,9	4,1	4,2	3,7	32,0	34,1	6,4
SECTOR AGROPECUARIO	100,0			10,5			5,2

1/ Cifras preliminares

2/ A precios de 2007.

3/ Peso neto

Fuente: MINAGRI

Elaboración: BCRP - Sucursal Huancayo. Departamento de Estudios Económicos

- El **subsector agrícola** aumentó en 12,6 por ciento, explicado por la mayor producción con destino al mercado externo y agroindustria (57,5 por ciento), destacando la mayor oferta de café, cacao y maíz amarillo duro; contrarrestado parcialmente por la reducción en la oferta para el mercado interno (-1,6 por ciento), sobresaliendo las disminuciones de papa, cebada, mandarina, maíz amiláceo, zanahoria, maíz choclo y palta. Respecto a café, se debió a mayores cosechas por el inicio de producción de las nuevas plantas que reemplazaron a las variedades susceptibles a la roya; y en cacao, por la ampliación de la superficie en producción. Entre enero y agosto el sub sector creció en 4,1 por ciento.
- La **producción pecuaria** aumentó 4,0 por ciento en agosto, debido a la mayor oferta de leche y todas las carnes con excepción a la de caprino y ovino; sobresaliendo leche y carnes de ave, porcino y ovino; justificándose en leche y carne de ave, por mejores precios de mercado; no obstante, la menor disponibilidad de pastos por falta de lluvias. Entre enero y agosto, creció 11,7 por ciento, influenciado por la mayor producción de leche, huevo, lana y todas las carnes con excepción a las de ovino y vacuno.

La producción minera cayó en el mes (-1,1 por ciento), por menor producción de cobre (-13,3 por ciento). Dicha caída, respecto del año pasado, se debe a los menores resultados esperados por Minera Chinalco en Toromocho. Entre enero y agosto, la actividad minera se contrajo en 3,0 por ciento.

Junín: Producción Minera 1/

(Var. % real respecto al mismo periodo del año anterior)

Estructura Porcentual 2014 2/	Agosto			Enero - Agosto			
	2 015	2 016	Var. %	2 015	2 016	Var. %	
Cobre (TMF)	32,8	19 273	16 703	-13,3	130 639	114 789	-12,1
Plomo (TMF)	5,4	3 912	4 394	12,3	29 383	34 697	18,1
Zinc (TMF)	38,9	24 899	25 407	2,0	183 547	210 906	14,9
Plata (Kg.f)	18,7	63 115	83 042	31,6	527 272	573 520	8,8
Oro (Grm.f)	1,1	59 211	59 972	1,3	491 406	474 223	-3,5
Molibdeno (TMF)	3,1	24	63	164,6	1 388	649	-53,3
TOTAL 1/ 2/	100,0			-1,1			-3,0

1/ Cifras preliminares.

2/ A precios de 2007.

Fuente: MINEM.

Elaboración: BCRP - Sucursal Huancayo. Departamento de Estudios Económicos.

Junín: Crecimiento de la producción minera 1/

(Var.% real respecto a similar mes del año anterior)

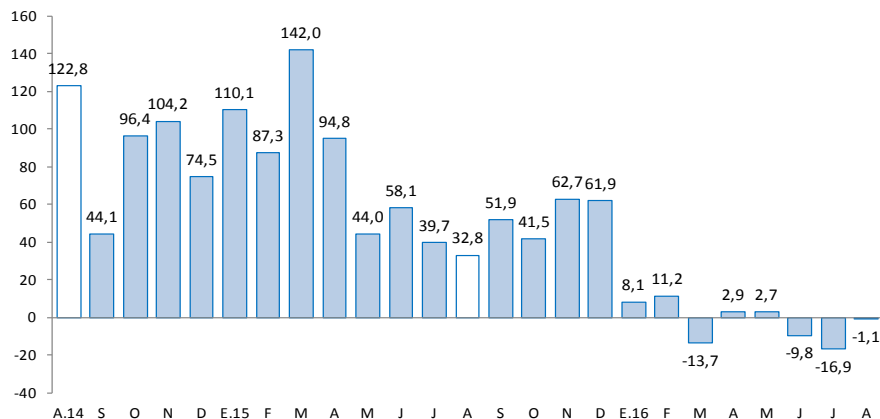

1/ A precios de 2007

Fuente: MINEM

- En agosto, la **actividad minera** se contrajo en el mes (-1,1 por ciento), ante la menor producción de cobre (-13,3 por ciento); contrarrestado parcialmente por los incrementos en plomo, zinc, plata, oro y molibdeno. La desaceleración del sector y los resultados adversos en cobre se explicaron por los menores resultados esperados en Minera Chinalco (disminuyendo su producción de cobre en 14,8 por ciento en el mes y en 14,7 por ciento en lo que va del año), relacionado a la presencia de elementos no deseados (arsénico principalmente), lo que redujo la ley obtenida de los concentrados.
- Entre enero y agosto, cayó en 3,0 por ciento, influenciado por la menor obtención de concentrados de cobre, oro y molibdeno; contrarrestado parcialmente por los incrementos en plomo, zinc y plata. La reducción en cobre se explicó por la menor ley obtenida por la minera Chinalco, cuya oferta significó en el avance el 87,0 por ciento del total de cobre producido en Junín. Entre enero y agosto, la producción de cobre representó el 44 por ciento del VBP minero a precios de 2007, seguido de zinc (32 por ciento), plata (16 por ciento), plomo (4 por ciento) y molibdeno (3 por ciento). Minera Chinalco, registró en el avance, una oferta de cobre (99 841 toneladas), zinc (16 860 toneladas), plata (93 578 kilogramos) y molibdeno (649 toneladas).

La actividad industrial, a precios de 1994, se contrajo en 8,2 por ciento en el mes, por menor producción de la manufactura no primaria, toda vez que la manufactura primaria fue nula por el cierre de operaciones de la empresa refinadora Doe Run desde mediados de 2014. Entre enero y agosto disminuyó en 6,1 por ciento.

Junín: Producción manufacturera 1/

(Variación % real respecto al mismo periodo del año anterior)

	Estructura Porcentual 2014 2/	Agosto Var. %	Enero - Agosto Var. %
MANUFACTURA PRIMARIA	31,2	-	-
Refinación de metales	31,2	-	-
Cobre refinado	0,0	-	-
Plomo refinado	7,3	-	-
Zinc refinado	5,5	-	-
Plata refinada	15,8	-	-
Zinc en polvo	0,0	-	-
Trióxido de arsénico	0,0	-	-
Bismuto	0,5	-	-
Otros 2/	2,1	-	-
MANUFACTURA NO PRIMARIA	68,8	-8,2	-6,1
Alimentos	1,8	18,8	5,8
Condimentos	1,6	20,2	4,6
Galletas	0,2	2,1	18,6
Productos Químicos	0,1	0,0	-33,8
Plásticos	0,1	0,0	-33,8
Acido sulfúrico	0,0	-	-
Sulfato de cobre	0,0	-	-
Sulfato de zinc	0,0	-	-
Otros 2/	0,0	-	-
Minerales No Metálicos	66,9	-9,0	-6,5
Cemento	66,9	-9,0	-6,5
TOTAL	100,0	-8,2	-6,1

1/ Cifras preliminares.

2/ A precios de 1994.

Fuente: Empresas manufactureras

Elaboración: BCRP - Sucursal Huancayo. Departamento de Estudios Económicos.

- En agosto, el desempeño de la **actividad manufacturera**, a precios de 1994, fue negativa, decreciendo en el mes en 8,2 por ciento, ante la menor oferta de la manufactura no primaria, toda vez que el sub sector primario fue nulo, debido a la paralización de la empresa Doe Run en el complejo metalúrgico de La Oroya desde mediados de 2014. Entre enero y agosto, cayó 6,1 por ciento, influenciado por los resultados desfavorables de la manufactura no primaria.
- En la **manufactura no primaria**, la reducción de 8,2 por ciento en el mes se relacionó a la menor producción de cemento (-9,0 por ciento) en la planta Condorcocha de la empresa UNACEM. Entre enero y agosto, se contrajo en 6,1 por ciento, debido a la menor oferta de cemento (-6,5 por ciento) y productos químicos – plástico (-33,8 por ciento).

Junín: Crecimiento de la manufactura no primaria

(Variación % real respecto al mismo mes del año anterior)

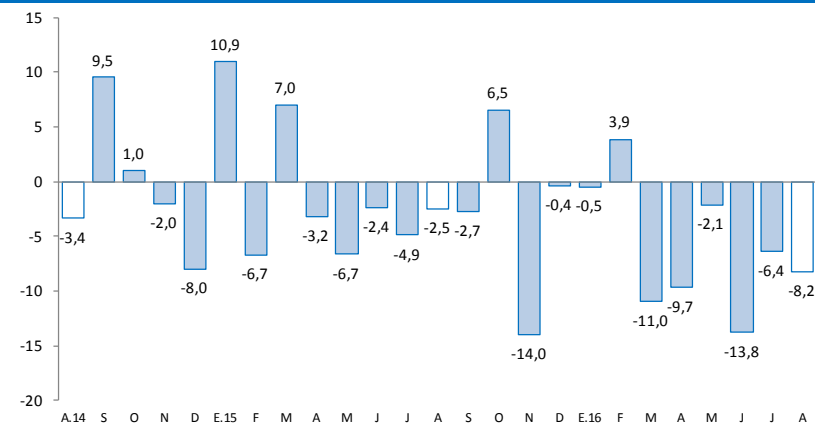

Fuente: Empresas Manufactureras

Los despachos de cemento cayeron 2,2 por ciento, explicado por la reducción de la inversión privada, al estar culminándose la edificación de algunos departamentos, la construcción del nuevo centro comercial en Huancayo y la menor demanda de algunas mineras. Entre enero y agosto, creció en 9,1 por ciento.

Junín: Despachos de cemento

(Var.% con respecto a similar mes del año anterior)

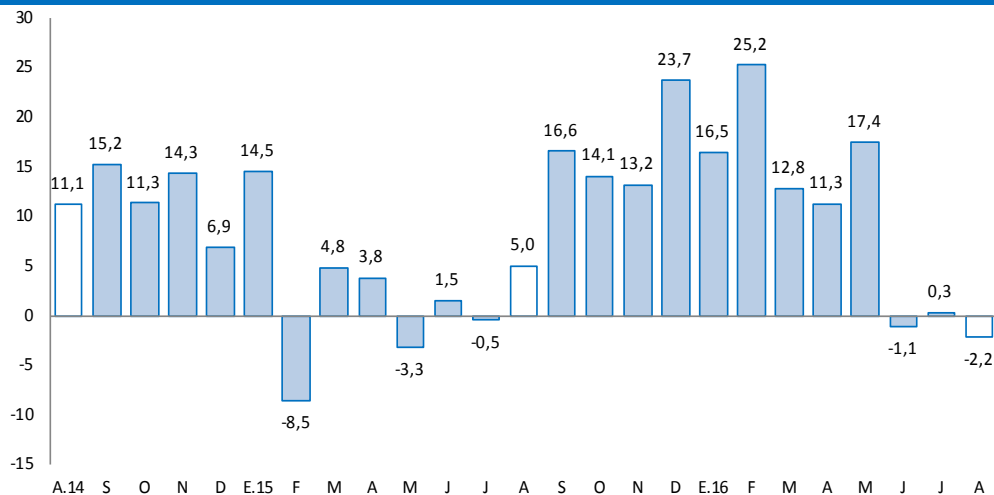

Fuente: UNACEM (Plantas Condorcocha y Atocongo).

Elaboración: BCRP - Sucursal Huancayo. Departamento de Estudios Económicos

- Los **despachos de cemento** por la empresa UNACEM (plantas Condorcocha y Atocongo con las marcas Cemento Andino y Sol, respectivamente), disminuyeron en el mes (-2,2 por ciento), luego de crecer levemente en el mes previo. El resultado del mes se relacionó a la reducción de la inversión privada, al culminarse la construcción de departamentos para vivienda, del nuevo centro comercial Open Plaza en la ciudad de Huancayo y por la menor demanda de algunas mineras; no obstante, el incremento de la inversión pública (44,3 por ciento).
- Entre enero y agosto aumentó en 9,1 por ciento, influenciado por el resultado de enero (16,5 por ciento), febrero (25,2 por ciento) y mayo (17,4 por ciento); las que se explicaron por la mayor inversión privada, además de la recuperación de la inversión pública, la que entre enero y agosto creció en 10,3 por ciento, ante los mayores montos devengados en el Gobierno Regional y los municipios.

El crédito total en Junín (S/ 4 606 millones) creció en 9,4 por ciento interanual y en 0,7 por ciento respecto al mes previo. Interanualmente se asoció a mayores créditos a empresas y personas.

Junín: Crédito Directo

(Saldos a fin de periodo, en millones de soles, con Tipo de Cambio Fijo)

	Saldos en millones de soles		Tasa de crecimiento (%)	
	Jul-16	Ago-16	Mes	12 Meses
Banco de la Nación 1/	183	185	0,8	8,5
Agrobanco 2/	196	195	-0,2	7,4
Banca Múltiple	2 444	2 451	0,3	5,0
Instituciones No Bancarias	1 751	1 775	1,4	16,4
Financieras	487	488	0,1	10,7
Cajas Municipales	1 139	1 162	2,0	21,2
Cajas Rurales	94	95	1,0	281,3
Edpymes	30	30	-0,1	-69,9
Total	4 574	4 606	0,7	9,4
Empresas	2 798	2 785	-0,5	10,1
Personas	1 775	1 821	2,6	8,3
Consumo	1 267	1 312	3,5	8,3
Hipotecario	508	509	0,3	8,3
MN	4 337	4 374	0,9	12,4
ME	236	232	-1,9	-27,5
ME (Mill. US\$)	69	68	-1,9	-27,5

1/ Considera sólo los créditos de consumo e hipotecario.

2/ No considera los créditos a las demás empresas del sistema financiero

Fuente: SBS y AFP.

Elaboración: BCRP - Sucursal Huancayo. Departamento de Estudios Económicos.

- La **morosidad** en Junín, correspondiente al mes de julio 2016, fue 4,9 por ciento, no variando respecto a su similar del año pasado, y aumentando en 0,1 de punto porcentual, en relación al mes previo.
- Según **tipo de crédito**, el 60,5 por ciento se dirigió al segmento empresarial, el 28,5 por ciento para consumo y el 11,1 por ciento restante al sector hipotecario.

Junín: Crecimiento del crédito directo

(Var.% con respecto a similar mes del año anterior, con Tipo de Cambio Fijo)

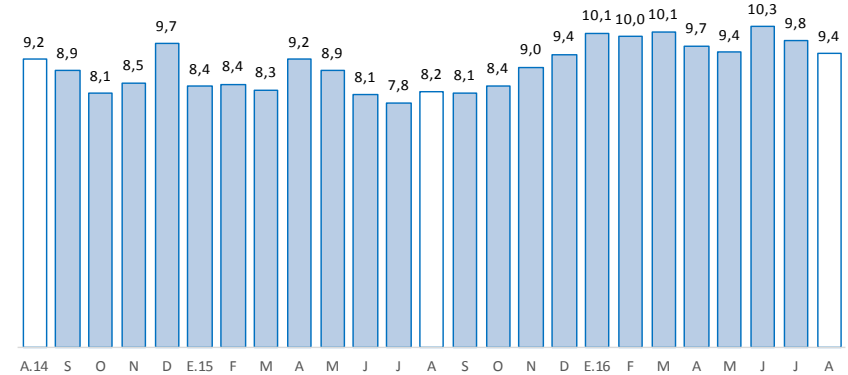

Fuente: SBS y AFP

Junín: Tasa de morosidad 1/

(Porcentaje)

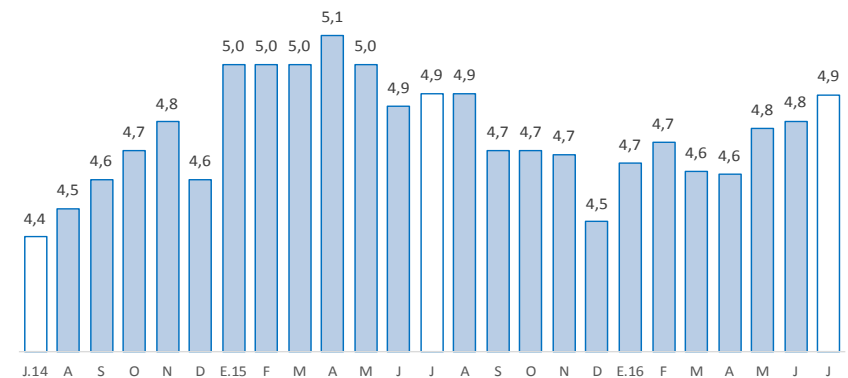

1/ Morosidad = (créditos vencidos + créditos en cobranza judicial) / colocaciones brutas.

Fuente: SBS y AFP

Los depósitos en Junín (S/ 2 960 millones) aumentaron interanualmente en 13,5 por ciento, y en 1,5 por ciento respecto al mes previo. El resultado interanual se debió al Banco de la Nación, Banca Múltiple y las Instituciones No Bancarias. Por tipo, el aumento interanual se registró en depósitos a la vista, en ahorro y a plazos.

Junín: Depósitos

(Saldos a fin de periodo, en millones de soles, con Tipo de Cambio Fijo)

	Saldos en millones de soles		Tasa de crecimiento (%)	
	Jul-16	Ago-16	Mes	12 Meses
Banco de la Nación	497	498	0,3	8,6
Banca Múltiple	1 444	1 463	1,3	13,4
Instituciones No Bancarias	976	998	2,3	16,3
Financieras	89	91	1,6	10,7
Cajas Municipales	860	878	2,0	15,5
Cajas Rurales	27	30	12,9	85,2
TOTAL	2 917	2 960	1,5	13,5
Vista	527	539	2,3	2,6
Ahorro	1 225	1 219	-0,5	13,1
A plazo	1 166	1 203	3,2	19,7
MN	2 504	2 543	1,6	18,6
ME	413	417	1,0	-10,0
ME (Mill. US\$)	121	122	1,0	-10,0

Fuente: SBS y AFP.

Elaboración: BCRP - Sucursal Huancayo. Departamento de Estudios Económicos.

Junín: Crecimiento de los depósitos

(Var.% con respecto a similar mes del año anterior, con Tipo de Cambio Fijo)

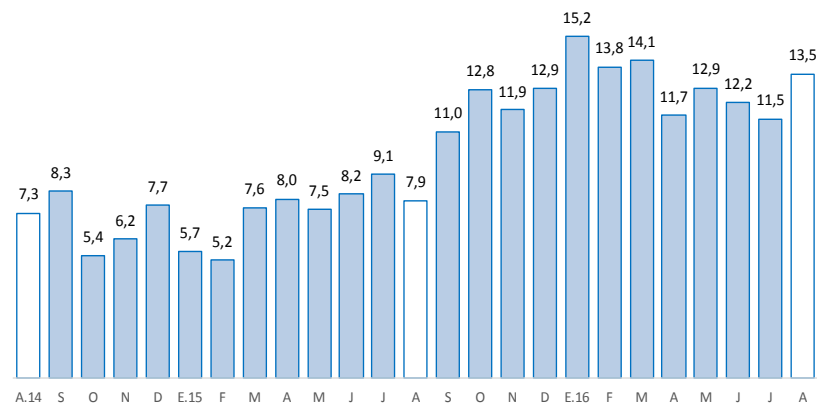

Fuente: SBS y AFP

La inversión pública en agosto y en lo que va del año creció en 44,3 por ciento y 10,3 por ciento, respectivamente, explicado interanualmente por los mayores montos devengados en el Gobierno Regional y las municipalidades.

Junín: Ejecución del Presupuesto de Inversiones 1/ 2/ (En millones de soles)

	Agosto			Enero - Agosto		
	2 015	2 016	Var.% real	2 015	2 016	Var.% real
Gobierno Nacional	12	16	31,8	138	123	-14,0
Gobierno Regional	9	15	69,2	107	126	13,6
Gobiernos locales	21	30	41,1	182	239	26,8
Total	42	62	44,3	427	488	10,3

1/ Información actualizada al 31 de agosto de 2016.

2/ Comprende la adquisición de activos no financieros

Fuente: MEF

Elaboración: BCRP - Sucursal Huancayo. Departamento de Estudios Económicos.

Junín: Crecimiento de la Ejecución del Presupuesto de Inversiones (Var.% real con respecto a similar mes del año anterior)

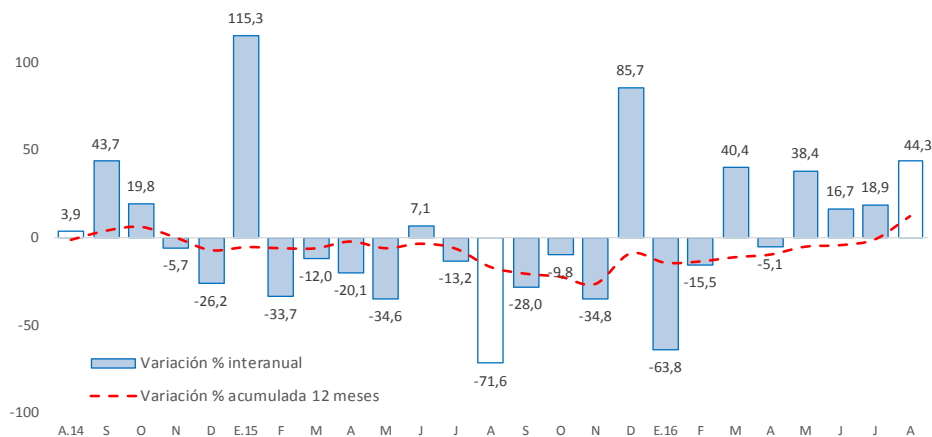

Fuente: MEF

- La **inversión pública** en Junín totalizó en agosto S/ 62 millones, superior en S/ 20 millones (44,3 por ciento en términos reales) ante mayores gastos en los tres niveles de gobierno. Entre enero y agosto, acumuló una ejecución de S/ 488 millones, mayor en S/ 62 millones (10,3 por ciento en términos reales).
- Entre los **principales proyectos** que se ejecutaron entre enero y agosto, destacaron en el Gobierno Nacional la “Construcción del túnel Yanango y accesos”, con un gasto de S/ 35,1 millones; la “Construcción del puente carrozable sobre el río Perené, distrito de Pichanaki, provincia de Chanchamayo”, con S/ 16,8 millones devengados; y el “Mejoramiento de la carretera Satipo – Mazamari - Dv. Pangoa - Puerto Ocopa”, con S/ 6,5 millones devengados.
- En el Gobierno Regional, la “Implementación del Instituto Regional de Enfermedades Neoplásicas de la Macro Región del Centro del Perú”, con un gasto de S/ 32,5 millones; el “Mejoramiento de la capacidad resolutoria del hospital Daniel Alcides Carrión” con S/ 11,8 millones devengados; y la “Recuperación de los servicios de educación primaria y secundaria de la Institución Educativa emblemática Santa Isabel, distrito Huancayo” con S/ 7,6 millones.
- Por su parte, en los gobiernos locales, el “Mejoramiento y ampliación de los sistemas de agua potable y alcantarillado de la localidad de Río Negro, distrito de Río Negro – Satipo” con S/ 10,7 millones a cargo del gobierno local correspondiente; la “Ampliación y mejoramiento de los sistemas de agua potable e instalación de los sistemas de alcantarillado en los centros poblados de San Juan de Cheni y Unión Capiri, y las comunidades nativas de Yavirironi y Boca Cheni, distrito de Río Negro, Satipo” con S/ 7,9 millones devengados a cargo del gobierno local respectivo; y el “Mejoramiento y rehabilitación de la carretera de acceso: puente Collpa - San Juan de Jarpa - Yanacancha, provincia de Chupaca” con S/ 5,1 millones devengados.