



Junín: Síntesis de Actividad Económica - Abril 2016 -

**Departamento de Estudios Económicos
Sucursal Huancayo**

Martes, 27 de junio de 2016

El Banco Central de Reserva del Perú (BCRP) ha considerado presentar un conjunto de indicadores sectoriales de actividad económica con la finalidad de poder realizar el seguimiento del desempeño de la economía departamental. Para el sector real, se ha utilizado el Valor Bruto de Producción a precios del año 2007 para los sectores disponibles. Cabe señalar que a partir de enero 2014, el Instituto Nacional de Estadística (INEI) ha realizado el cambio de año base (de 1994 a 2007) para la construcción del Producto Bruto Interno (PBI) nacional, estando en elaboración la desagregación departamental. En la medida que se publique referida información, el BCRP volvería a elaborar para cada departamento un indicador agregado de actividad económica.

Durante el cuarto mes de 2016, la minería metálica creció en 2,9 por ciento, ante la mayor producción de plomo, zinc y plata. De igual forma, el sector agropecuario registró un incremento de 2,7 por ciento en el mes, ante la mayor oferta de los sub sectores agrícola y pecuario.

Actividad Primaria

- El **sector agropecuario** registró un incremento de 2,7 por ciento en el mes, ante la mayor oferta de los sub sectores agrícola (2,5 por ciento) y pecuario (4,5 por ciento), destacando en el primer caso la producción destinada al mercado externo y agroindustria, principalmente por café y cacao; mientras que en el sector pecuario sobresalió por leche, lana, huevo y todas las carnes con excepción a las de caprino y vacuno. Entre enero y abril, creció 1,4 por ciento, ante la mayor oferta del sector pecuario (4,3 por ciento) y agrícola (0,9 por ciento).
- La **actividad minera**, se recuperó en abril, luego de caer en 13,7 por ciento en el mes previo, aumentando en 2,9 por ciento en el mes, ante la mayor producción de plomo (36,2 por ciento), zinc (19,0 por ciento) y plata (8,2 por ciento). La desaceleración del sector, respecto de 2015, se debe a los menores resultados esperados por Minera Chinalco que ejecuta el proyecto Toromocho (-4,7 por ciento de reducción en el mes), ante la menor ley obtenida desde principios de año. Entre enero y abril, creció en 1,2 por ciento.

Crecimiento de la producción agropecuaria 1/

(Var.% real respecto a similar mes del año anterior)

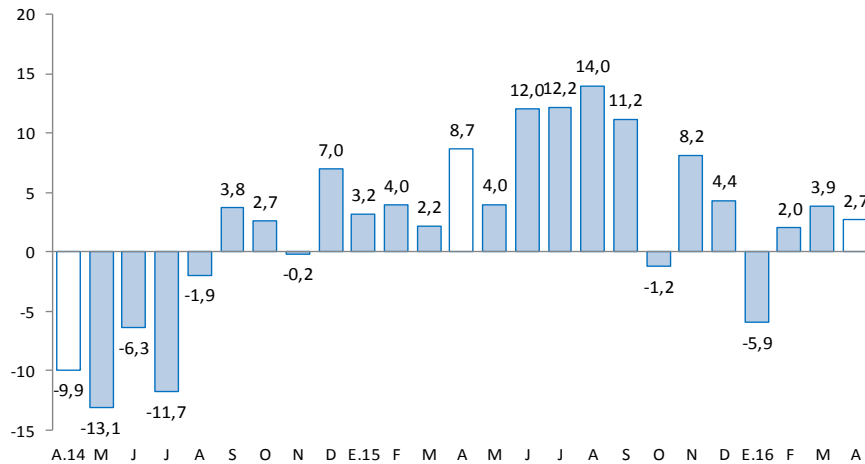

1/ A precios de 2007

Fuente: Ministerio de Agricultura y Riego

Crecimiento de la producción minera 1/

(Var.% real respecto a similar mes del año anterior)

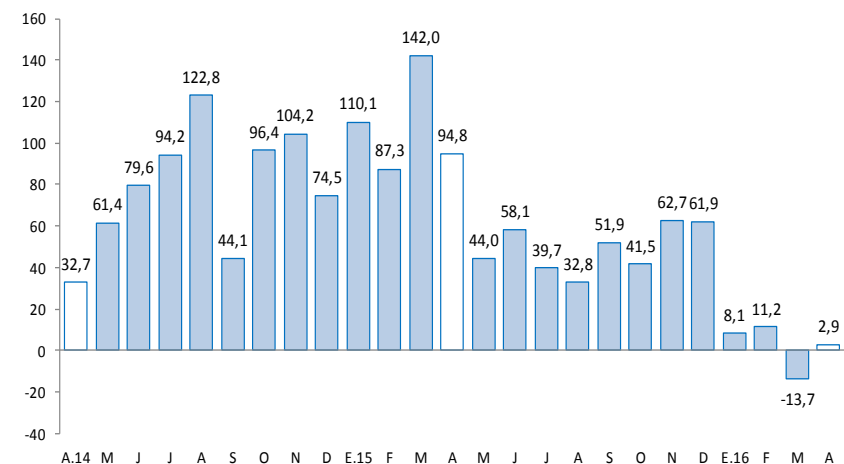

1/ A precios de 2007

Fuente: MINEM

En abril, destacó el incremento del crédito directo total (9,7 por ciento); crédito de consumo (0,2 por ciento); crédito hipotecario (0,6 por ciento); los despachos de cemento (11,3 por ciento); y los arribos a los establecimientos de hospedaje (6,5 por ciento). Contrariamente, disminuyó la producción manufacturera (-9,7 por ciento) y la inversión pública (-5,1 por ciento).

- La **producción manufacturera**, a precios de 1994, se contrajo en 9,7 por ciento en el mes, debido a la menor producción de la manufactura no primaria, toda vez que la manufactura primaria fue nula por el cierre de operaciones de la empresa refinadora de minerales Doe Run (manufactura primaria) a mediados de 2014. Entre enero y abril disminuyó en 4,5 por ciento.
- Los **despachos de cemento** en Junín aumentaron en 11,3 por ciento, relacionado a la mayor inversión privada, destacando la construcción de departamentos para venta, del nuevo centro comercial Open Plaza en la ciudad de Huancayo y por la demanda de las mineras; toda vez que la inversión pública en el mes se contrajo en 5,1 por ciento. Entre enero y abril, creció en 16,3 por ciento.
- El **crédito directo total** (S/ 4 501 millones) creció 9,7 por ciento respecto a igual mes del año 2015, impulsado por los mayores aumentos que se orientaron a los rubros de empresa (15,8 por ciento), hipotecario (0,6 por ciento) y consumo (0,2 por ciento). Respecto al mes previo, aumentó en 0,4 por ciento, sustentado en el incremento destinado para empresas y personas.
- Por su parte, **la inversión pública** en el mes (S/ 63 millones) se contrajo en S/ 1 millón (-5,1 por ciento de variación real interanual), debido a menores gastos en los gobiernos Nacional y Regional. Entre enero y abril sumó S/ 166 millones, disminuyendo en S/ 14 millones (-11,3 por ciento), por las menores inversiones en los gobiernos Nacional y Regional. Respecto a los principales proyectos que se ejecutaron entre enero y abril, sobresalieron: “Construcción del túnel Yanango y accesos” con S/ 18,5 millones a cargo del Gobierno Central; el “Mejoramiento de la capacidad resolutive del hospital Daniel Alcides Carrión” con S/ 8,0 millones devengados a cargo del Gobierno Regional; el “Mejoramiento y ampliación de los sistemas de agua potable y alcantarillado de la localidad de Río Negro, distrito de Río Negro – Satipo” con S/ 3,8 millones a cargo del Gobierno Local correspondiente; y el “Mejoramiento del servicio de la capacidad operativa del pool de maquinarias de la municipalidad distrital de Pichanaqui, distrito de Pichanaqui - Chanchamayo” con S/ 3,3 millones a cargo del Gobierno Local respectivo.

Otros indicadores de actividad económica

(Variación % respecto a similar mes del año anterior)

	Nov.15	Dic.15	Ene.16	Feb.16	Mar.16	Abr.16
Producción industrial 1/	↓ -14,0	↓ -0,4	↓ -0,5	↑ 3,9	↓ -11,0	↓ -9,7
Despachos de cemento 1/	↑ 13,2	↑ 23,7	↑ 16,5	↑ 25,2	↑ 12,8	↑ 11,3
Arribos a los establecimientos de hospedaje	↓ -5,7	↑ 16,5	↑ 12,0	↑ 8,2	↑ 16,8	↑ 6,5
Crédito total 2/	↑ 9,0	↑ 9,4	↑ 10,1	↑ 10,0	↑ 10,1	↑ 9,7
Crédito de consumo 2/	↑ 10,6	↑ 10,7	↑ 10,5	↑ 0,1	↑ 0,2	↑ 0,2
Crédito hipotecario 2/	↑ 9,2	↑ 9,2	↑ 9,6	↑ 1,4	↑ 0,7	↑ 0,6
Inversión pública 1/	↓ -34,8	↑ 85,7	↓ -63,8	↓ -15,5	↑ 40,4	↓ -5,1

1/ En términos reales.

2/ En términos nominales, con tipo de cambio fijo.

Fuentes: BCRP - Sucursal Huancayo, UNACEM, MINCETUR, SBS y MEF.

Durante el año 2015, la inversión minera en Junín alcanzó US\$ 566,9 millones, el cuarto más alto del país, e inferior en 17,6 por ciento respecto de 2014, explicado por un efecto base, ya que durante el 2013 y 2014 la Minera Chinalco Perú realizó mayores inversiones para la puesta en marcha de su Proyecto Toromocho.

- Durante el año 2015, la inversión minera en Junín alcanzó US\$ 566,9 millones, el cuarto más alto del país, e inferior en 17,6 por ciento respecto de 2014, explicado por un efecto base, ya que durante el 2013 y 2014 la Minera Chinalco Perú realizó mayores inversiones para la puesta en marcha de su Proyecto Toromocho.
- Durante el año 2015, **Minera Chinalco Perú**, que explota la Mina **Toromocho** realizó inversiones por US\$ 396,8 millones, el cuarto más alto del país, menor en 11,6 por ciento respecto de las inversiones ejecutadas durante el 2014.
- Durante el año 2015, **Compañía Minera Casapalca**, realizó inversiones por US\$ 48,4 millones, superior en 348,4 por ciento respecto de las inversiones ejecutadas en similar lapso de 2014.
- En electricidad, la empresa Edegel invertirá US\$ 577 millones en la **Central Hidroeléctrica Curibamba**, con capacidad instalada de 195 MW, esta planta estará ubicada en los distritos de Monobamba, Molinos y Apata (Jauja). El inicio de obras está previsto para agosto de este año y la puesta en operación comercial para abril de 2021.
- La empresa, La Virgen SAC ejecuta el proyecto, **Central Hidroeléctrica La Virgen**, ubicada en el distrito de San Ramón (Chanchamayo), con 84 MW de capacidad instalada y una inversión aproximada de US\$ 119,3 millones. La obra estaría culminada durante el 2017.
- La empresa EGEJUNÍN TULUMAYO construirá la **Central Hidroeléctrica Tulumayo** con una inversión de US\$ 105,2 millones y una capacidad instalada de 56,2 MW. La concesionaría solicitó modificación del cronograma de ejecución de obras y la postergación de la fecha de Puesta en Operación Comercial hasta el 19/02/2018, debido al retraso en la emisión de la Autorización de Ejecución de Obras.
- La empresa Generación Eléctrica Santa Ana viene construyendo la **Central Hidroeléctrica Renovandes** con una inversión de US\$ 58,8 millones, ubicada en el distrito de Perené (Chanchamayo) y 20 MW de capacidad instalada. Su puesta en operación está prevista para octubre de 2016.
- En comercio, el grupo Falabella inaugurará su centro comercial **Open Plaza Huancayo** para el 2016 y no el 2015 como se proyectó inicialmente. La empresa Graña y Montero construirá dicho centro, con una inversión aproximada de S/ 150 millones. Se cuenta con un terreno de 34 mil metros cuadrados y por ahora se espera albergue a las tiendas Tottus, Sodimac y Saga, además de tiendas menores, cine y patio de comida. El nuevo centro comercial, el segundo después de Real Plaza Huancayo, se construye en las instalaciones de la Ex Cooperativa Manufacturas del Centro.

El sector agropecuario en abril creció 2,7 por ciento, ante la mayor producción de los sub sectores agrícola (2,5 por ciento) y pecuario (4,5 por ciento); mientras que entre enero y abril se expandió en 1,4 por ciento, ante la mayor oferta de la parte pecuaria y agrícola.

Producción de principales productos agropecuarios 1/

(Miles de toneladas)

Subsectores	Estructura Porcentual 2014 /2	Abril			Enero - Abril		
		2 015	2 016	Var.%	2 015	2 016	Var.%
AGRÍCOLA	83,6			2,5			0,9
Orientada al mercado interno 2/	67,1			-4,1			-3,5
Papa	14,0	82,9	72,9	-12,1	178,2	146,0	-18,0
Piña	9,3	32,0	42,3	31,9	135,8	142,5	4,9
Naranja	8,3	20,8	22,6	8,7	78,8	86,1	9,3
Plátano	5,1	17,7	17,5	-1,3	67,9	68,0	0,1
Maíz Choclo	3,5	39,4	31,5	-20,1	67,0	65,9	-1,7
Yuca	2,0	6,0	6,5	7,8	25,3	26,5	4,8
Zanahoria	1,0	5,4	5,2	-3,9	20,7	18,8	-9,0
Arveja Grano Verde	1,9	4,8	4,7	-2,1	17,4	15,9	-8,7
Orientada al mercado externo y agroindustria 2/	16,5			17,2			15,3
Café	10,9	9,0	10,4	14,9	15,6	17,6	13,1
Maíz A. Duro	0,9	3,3	3,0	-9,3	12,9	12,8	-0,6
Cacao	4,7	2,0	2,6	32,9	3,7	4,9	31,0
PECUARIO	16,4			4,5			4,3
Carne de vacuno 3/	4,2	0,7	0,7	-1,6	3,0	2,9	-3,7
Carne de ave 3/	3,0	0,8	0,9	7,9	3,4	3,9	13,7
Carne de ovino 3/	1,7	0,2	0,2	2,7	1,0	0,9	-2,9
Leche	2,9	3,8	4,2	10,2	15,6	16,9	7,9
SECTOR AGROPECUARIO	100,0			2,7			1,4

1/ Cifras preliminares

2/ A precios de 2007.

3/ Peso neto

Fuente: Ministerio de Agricultura y Riego

Elaboración: BCRP, Sucursal Huancayo. Departamento de Estudios Económicos

El subsector agrícola aumentó en 2,5 por ciento, explicado por la mayor producción con destino al mercado externo y agroindustria (17,2 por ciento), destacando la mayor oferta de café y cacao; contrarrestado parcialmente por la reducción en la oferta para el mercado interno (-4,1 por ciento), sobresaliendo las disminuciones de papa, maíz choclo, olluco, plátano, zanahoria y arveja verde. Respecto a café, se debió al inicio de la campaña de cosecha y por el inicio de producción de las nuevas plantas que reemplazaron a las variedades susceptibles a la roya; y en cacao, por la ampliación de la superficie en producción, ante una demanda estable y adecuados precios de mercado. Entre enero y abril el sub sector creció en 0,9 por ciento.

La producción pecuaria aumentó 4,5 por ciento en abril, debido a la mayor oferta de leche, lana, huevo y todas las carnes con excepción a las de caprino y vacuno; justificándose en leche y lana por mejores precios de mercado y de los rendimientos. Entre enero y abril, creció 4,3 por ciento, influenciado por la mayor producción de leche, huevo, lana y todas las carnes con excepción a las de vacuno y ovino. Se calcula que la oferta actual de leche se encontraría alrededor de 140 mil litros diarios, de los cuales el 70 por ciento se destina al mercado de Lima, concentrándose la mayor oferta en el Valle del Mantaro.

La producción minera se recuperó en abril, luego de caer en 13,7 por ciento en el mes previo, aumentando en 2,9 por ciento en el mes, ante la mayor producción de plomo, zinc y plata. La desaceleración del sector, respecto de 2015, se debe a los menores resultados esperados por Minera Chinalco. Entre enero y abril, la actividad creció en 1,2 por ciento.

Producción Minera 1/

(Var. % real respecto al mismo periodo del año anterior)

	Estructura Porcentual 2014 2/	Abril			Enero - Abril		
		2 015	2 016	Var. %	2 015	2 016	Var. %
Cobre (TMF)	32,8	15 351	14 846	-3,3	56 150	51 905	-7,6
Plomo (TMF)	5,4	3 413	4 647	36,2	14 043	17 730	26,3
Zinc (TMF)	38,9	22 166	26 377	19,0	88 224	106 276	20,5
Plata (Kg.f)	18,7	66 676	72 113	8,2	261 014	269 063	3,1
Oro (Grm.f)	1,1	69 121	60 382	-12,6	238 960	236 009	-1,2
Molibdeno (TMF)	3,1	162	70	-56,5	646	344	-46,8
TOTAL 1/ 2/	100,0			2,9			1,2

1/ Cifras preliminares.

2/ A precios de 2007.

Fuente: Ministerio de Energía y Minas.

Elaboración: BCRP, Sucursal Huancayo. Departamento de Estudios Económicos.

Crecimiento de la producción minera 1/

(Var.% real respecto a similar mes del año anterior)

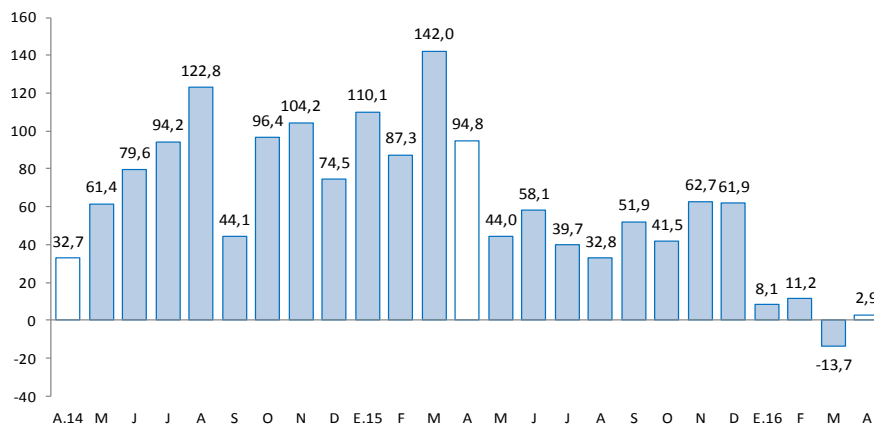

1/ A precios de 2007

Fuente: MINEM

- En abril, la **actividad minera** se recuperó en abril, luego de caer en 13,7 por ciento en el mes previo, aumentando en 2,9 por ciento en el mes, ante la mayor producción de plomo (36,2 por ciento), zinc (19,0 por ciento) y plata (8,2 por ciento); disminuyendo en cobre (-3,3 por ciento), oro (-12,6 por ciento) y molibdeno (-56,5 por ciento). La desaceleración del sector y los resultados adversos en cobre se explican por los menores resultados esperados en Minera Chinalco (-4,7 por ciento de reducción en el mes), cuya producción significó el 86,1 por ciento del total producido en abril y se relacionó a la presencia de elementos no deseados, lo que redujo la ley obtenida.
- Entre enero y abril, creció 1,2 por ciento, influenciado por la mayor obtención de concentrados de plomo, zinc y plata; no obstante, las reducciones en cobre, oro y molibdeno. La reducción en cobre se explicó por la menor ley obtenida en minera Chinalco, cuya oferta significó en el avance el 85,1 por ciento del total de cobre en Junín. Entre enero y abril, la producción de cobre representó el 42 por ciento del VBP minero a precios de 2007, seguido de zinc (34 por ciento), plata (15 por ciento), plomo (5 por ciento) y molibdeno (3 por ciento). Así mismo, Chinalco, registró en el avance, una producción de cobre (44 185 toneladas), zinc (7 441 toneladas), plata (42 817 kilogramos) y molibdeno (344 toneladas).

La actividad industrial, a precios de 1994, se contrajo en 9,7 por ciento en el mes, debido a la menor producción de la manufactura no primaria, ante la menor producción de cemento y productos químicos (plásticos). Entre enero y abril disminuyó en 4,5 por ciento.

Producción manufacturera 1/

(Variación % real respecto al mismo periodo del año anterior)

	Estructura Porcentual 2014 2/	Abril Var. %	Enero - Abril Var. %
MANUFACTURA PRIMARIA	31,2	=	=
Refinación de metales	31,2	-	-
Cobre refinado	0,0	-	-
Plomo refinado	7,3	-	-
Zinc refinado	5,5	-	-
Plata refinada	15,8	-	-
Zinc en polvo	0,0	-	-
Trióxido de arsénico	0,0	-	-
Bismuto	0,5	-	-
Otros 2/	2,1	-	-
MANUFACTURA NO PRIMARIA	68,8	-9,7	-4,5
Alimentos	1,8	1,5	18,1
Condimentos	1,6	-2,3	16,2
Galletas	0,2	57,5	40,7
Productos Químicos	0,1	-28,6	-45,4
Plásticos	0,1	-28,6	-45,4
Acido sulfúrico	0,0	-	-
Sulfato de cobre	0,0	-	-
Sulfato de zinc	0,0	-	-
Otros 2/	0,0	-	-
Minerales No Metálicos	66,9	-10,0	-5,1
Cemento	66,9	-10,0	-5,1
TOTAL	100,0	-9,7	-4,5

1/ Cifras preliminares.

2/ A precios de 1994.

Fuente: Empresas manufactureras

Elaboración: BCRP, Sucursal Huancayo. Departamento de Estudios Económicos.

- En abril, el desempeño de la **actividad manufacturera**, a precios de 1994, fue negativa, decreciendo en el mes en 9,7 por ciento, ante la menor oferta de la manufactura no primaria, toda vez que el sub sector primario fue nulo, debido a la paralización de la empresa Doe Run en el complejo metalúrgico de La Oroya desde mediados de 2014. Entre enero y abril, cayó 4,5 por ciento, influenciado por los resultados desfavorables de la manufactura no primaria.
- En la **manufactura no primaria**, la reducción de 9,7 por ciento en el mes se relacionó a la menor producción de cemento (10,0 por ciento) en la planta Condorcocha de la empresa UNACEM; y por productos químicos (-28,6 por ciento), ante la menor obtención de plásticos. Entre enero y abril, se contrajo en 4,5 por ciento, debido a la menor oferta de cemento y productos químicos (plástico).

Crecimiento de la manufactura no primaria

(Variación % real respecto al mismo mes del año anterior)

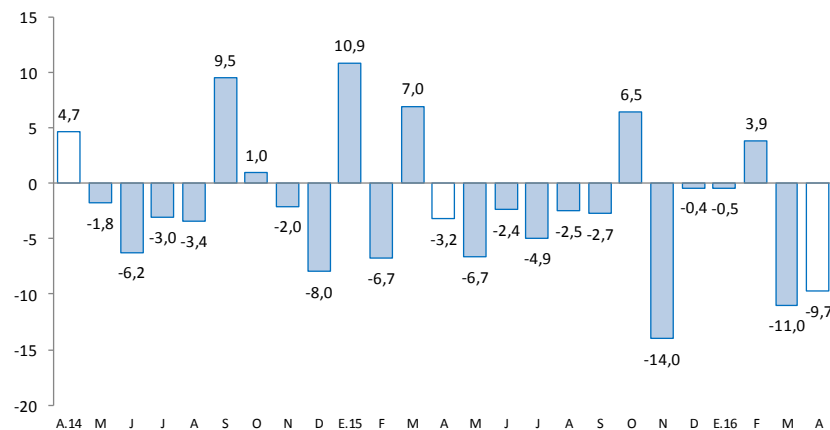

Fuente: Empresas Manufactureras

Los despachos de cemento aumentaron en 11,3 por ciento en el mes, relacionado a la mayor inversión privada, toda vez que la inversión pública en el mes se contrajo en 5,1 por ciento. Entre enero y abril, acumularon una expansión de 16,3 por ciento.

Despachos de cemento

(Var.% con respecto a similar mes del año anterior)

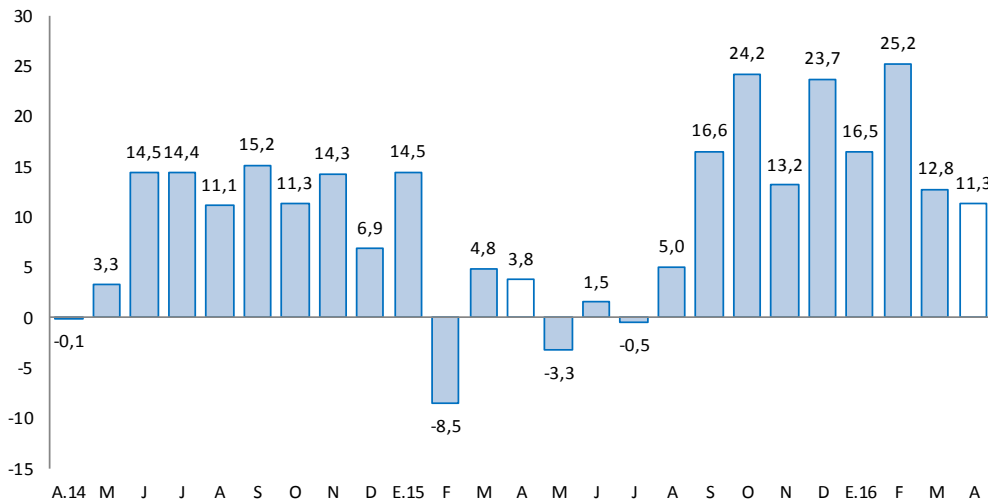

Fuente: UNACEM (Plantas Condorcocha y Atocongo).

- Los **despachos de cemento** por la empresa UNACEM (plantas Condorcocha y Atocongo con las marcas Cemento Andino y Sol, respectivamente), crecieron por noveno mes consecutivo, expandiéndose en abril en 11,3 por ciento, ante la mayor inversión privada, destacando la construcción de departamentos para venta, del nuevo centro comercial Open Plaza en la ciudad de Huancayo y por la demanda de las mineras; toda vez que la inversión pública en el mes se contrajo en 5,1 por ciento.
- Entre enero y abril, aumentó en 16,3 por ciento, influenciado por el resultado de enero (16,5 por ciento) y febrero (25,2 por ciento); las que se explicaron por la mayor inversión privada, toda vez que la inversión pública entre enero y abril se redujo en 11,3 por ciento, ante los menores montos devengados en los gobiernos Nacional y Regional, principalmente en los sectores de transportes, salud, agropecuaria y comercio.
- En julio de 2012, Cementos Lima y Cemento Andino concretaron la fusión por absorción, dando origen a la nueva compañía Unión Andina de Cementos S.A.A. (UNACEM) a partir de abril de 2012.

El crédito total en Junín (S/ 4 501 millones) creció en 9,7 por ciento interanual y en 0,4 por ciento respecto al mes previo, en ambos casos por mayores créditos a empresas y personas.

Junín: Crédito Directo

(Saldos a fin de periodo, en millones de soles, con Tipo de Cambio Fijo)

	Saldos en millones de soles con TCF 1/		Tasa de crecimiento (%)	
	Mar-16	Abr-16	Mes	12 Meses
Banco de la Nación	180	181	0,6	9,8
Agrobanco	197	199	0,9	12,4
Banca Múltiple	2 409	2 414	0,2	5,7
Instituciones No Bancarias	1 698	1 708	0,6	15,5
Financieras	495	497	0,4	11,4
Cajas Municipales	1 084	1 089	0,5	19,5
Cajas Rurales	16	17	8,7	-25,9
Edpymes	104	105	0,8	6,4
Arrendamiento Financiero	0	0	-	-
TOTAL	4 484	4 501	0,4	9,7
Empresas	2 853	2 858	0,2	15,8
Personas	1 631	1 643	0,8	0,3
Consumo	1 168	1 178	0,9	0,2
Hipotecario	463	465	0,6	0,6
MN	4 227	4 254	0,6	13,7
ME	257	247	-3,9	-32,3
ME (Mill. US\$)	75	72	-3,9	-32,3

1/ TCF = Tipo de Cambio Fijo

Fuente: SBS y AFP.

Elaboración: BCRP, Sucursal Huancayo. Departamento de Estudios Económicos.

- La **morosidad** en Junín, correspondiente al mes de marzo 2016, fue 4,6 por ciento, disminuyendo en 0,4 de punto porcentual respecto a su similar del año pasado, y en 0,1 de punto porcentual comparado al mes previo.
- Según **tipo de crédito**, el 63,5 por ciento se dirigió al segmento empresarial, el 26,2 por ciento para consumo y el 10,3 por ciento restante al sector hipotecario.

Junín: Crecimiento del crédito directo

(Var.% con respecto a similar mes del año anterior, con Tipo de Cambio Fijo)

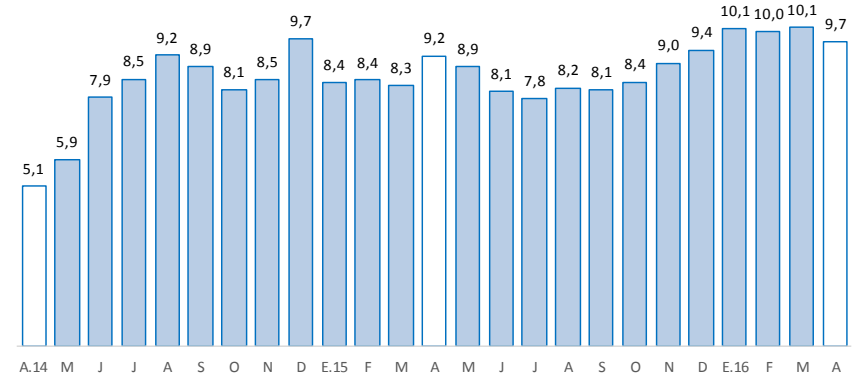

Fuente: SBS y AFP

Junín: Tasa de morosidad 1/

(Porcentaje)

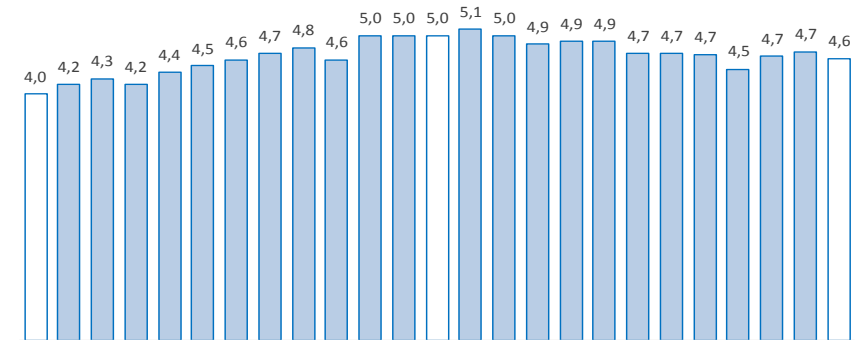

1/ Morosidad = (créditos vencidos + créditos en cobranza judicial) / colocaciones brutas.

Fuente: SBS

Los depósitos en Junín (S/ 2 770 millones) aumentaron interanualmente en 11,7 por ciento, y en 1,7 por ciento respecto al mes previo. El resultado interanual se debió al Banco de la Nación, Banca Múltiple y las Instituciones No Bancarias. Por tipo, el aumento interanual se registró en depósitos a la vista, en ahorro y a plazos.

Junín: Depósitos

(Saldos a fin de periodo, en millones de soles, con Tipo de Cambio Fijo)

	Saldos en millones de soles con TCF 1/		Tasa de crecimiento (%)	
	Mar-16	Abr-16	Mes	12 Meses
Banco de la Nación	512	507	-1,1	17,3
Banca Múltiple	1 370	1 372	0,1	9,9
Instituciones No Bancarias	913	911	-0,2	11,5
Financieras	87	87	0,1	9,2
Cajas Municipales	808	804	-0,5	10,7
Cajas Rurales	18	20	9,6	72,2
TOTAL	2 796	2 790	-0,2	11,7
Vista	548	534	-2,6	12,1
Ahorro	1 183	1 166	-1,5	11,2
A plazo	1 064	1 089	2,4	12,0
MN	2 350	2 354	0,2	13,7
ME	446	435	-2,4	2,0
ME (Mill. US\$)	131	128	-2,4	2,0

1/ TCF = Tipo de Cambio Fijo

Fuente: SBS y AFP.

Elaboración: BCRP, Sucursal Huancayo. Departamento de Estudios Económicos.

Junín: Crecimiento de los depósitos

(Var.% con respecto a similar mes del año anterior, con Tipo de Cambio Fijo)

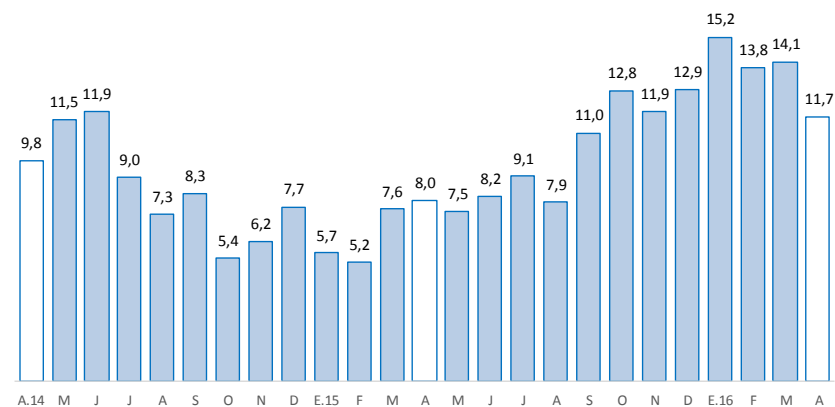

Fuente: SBS y AFP

La inversión pública en abril se redujo en 5,1 por ciento interanual, ante el menor gasto en los gobiernos Nacional y Regional. Entre enero y abril, cayó 11,3 por ciento, explicado, nuevamente, por los gobiernos Nacional y Regional.

Ejecución del Presupuesto de Inversiones del Gobierno General^{1/ 2/} (En millones de soles)

	Abril			Enero - Abril		
	2015	2016	Var.% real	2015	2016	Var.% real
Gobierno Nacional	19	12	-38,6	77	43	-46,6
Gobierno Regional	25	20	-24,4	45	37	-21,4
Gobiernos locales	21	32	49,1	58	87	43,2
Total	64	63	-5,1	180	166	-11,3

1/ Información actualizada al 30 de abril de 2016.

2/ Comprende la adquisición de activos no financieros

Fuente: Ministerio de Economía y Finanzas

Elaboración: BCRP, Sucursal Huancayo. Departamento de Estudios Económicos.

Crecimiento de la Ejecución del Presupuesto de Inversiones (Var.% real con respecto a similar mes del año anterior)

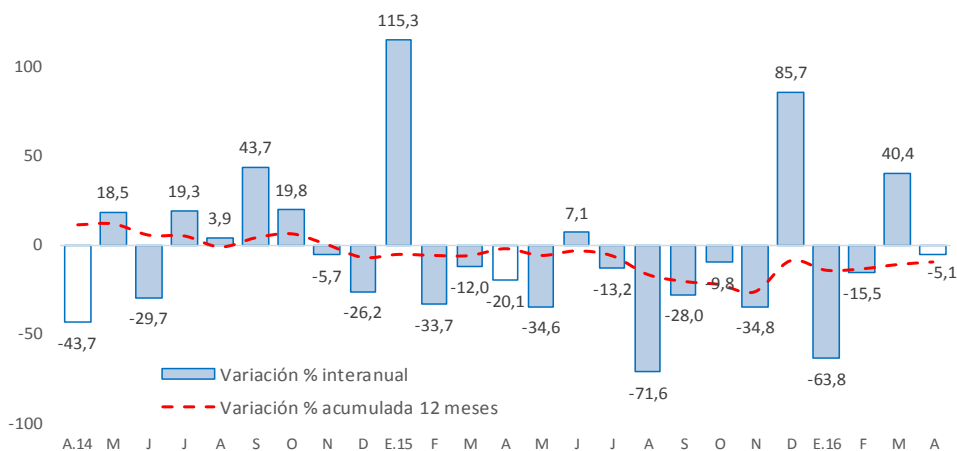

Fuente: Ministerio de Economía y Finanzas

- La **inversión pública** en Junín totalizó en abril S/ 63 millones, menor en S/ 1 millón (-5,1 por ciento menos en términos reales) ante menores gastos en los gobiernos Nacional y Regional. Entre enero y abril, acumuló una ejecución de S/ 166 millones, menor en S/ 14 millones (-11,3 por ciento en términos reales).

- Entre los **principales proyectos** que se ejecutaron entre enero y abril, destacaron en el Gobierno Nacional la “Construcción del túnel Yanango y accesos”, con un gasto de S/ 18,5 millones; “Mejoramiento de la carretera Satipo – Mazamari - Dv. Pangoa - Puerto Ocopa”, con un gasto de S/ 2,6 millones; y la “Construcción del SER cuenca Marankiari - Satipo”, con un gasto de S/ 1,7 millones.

- En el Gobierno Regional, el “Mejoramiento de la capacidad resolutive del hospital Daniel Alcides Carrión” con S/ 8,0 millones devengados; la “Implementación del Instituto Regional de Enfermedades Neoplásicas de la Macro Región del Centro del Perú”, con un gasto de S/ 2,7 millones; la “Construcción de trocha carrozable Ulcumayo - San Ramón, tramo III Huanchuyru Nueva Italia - distrito de Ulcumayo y San Ramón”, con un gasto de S/ 1,6 millones; y el “Mejoramiento de los servicios de educación de la I.E. integrada Jaime Cerrón Palomino en el CC.PP. Puerto Ene, distrito de Río Tambo, provincia de Satipo” con S/ 1,2 millones.

- Por su parte, en los gobiernos locales, el “Mejoramiento y ampliación de los sistemas de agua potable y alcantarillado de la localidad de Río Negro, distrito de Río Negro – Satipo” con S/ 3,8 millones a cargo del Gobierno Local correspondiente; el “Mejoramiento del servicio de la capacidad operativa del pool de maquinarias de la municipalidad distrital de Pichanaqui, distrito de Pichanaqui - Chanchamayo” con S/ 3,3 millones; y el “Mejoramiento del servicio educativo en los niveles de primaria y secundaria en el centro poblado Nueva Esperanza, distrito de Pichanaqui - Chanchamayo - Junín” con S/ 2,8 millones.