



BANCO CENTRAL DE RESERVA DEL PERÚ

# Ica: Síntesis de Actividad Económica - Diciembre 2016 -

Departamento de Estudios Económicos  
Sucursal Huancayo

Lunes, 20 de marzo de 2017

En cuanto a la actividad primaria, en el último mes del año se observaron resultados mixtos al crecer la producción agropecuaria (0,6 por ciento) y minera (6,5 por ciento) pero contraerse la minería (-79,8 por ciento).

## Ica: Crecimiento de la producción agropecuaria 1/

(Var. % real respecto a similar mes del año anterior)

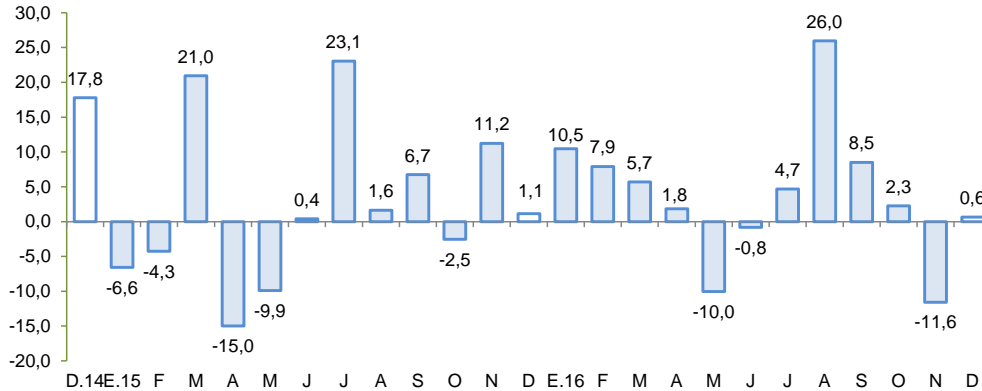

1/ A precios de 2007

Fuente: MINAGRI

Elaboración: BCRP – Sucursal Huancayo

## Ica: Crecimiento de la producción minera 1/

(Var. % real respecto a similar mes del año anterior)

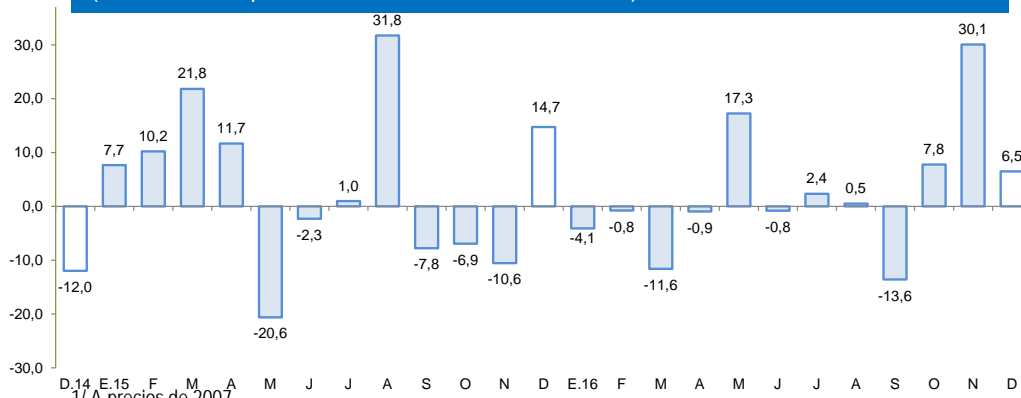

1/ A precios de 2007

Fuente: MINEM

Elaboración: BCRP – Sucursal Huancayo

## Actividad Primaria

- El **sector agropecuario** creció 0,6 por ciento interanual en diciembre, debido a la mayor producción pecuaria (10,5 por ciento) como huevo (7,7 por ciento) y carne de aves (14,6 por ciento).
- La **actividad pesquera** disminuyó 79,8 por ciento interanual en diciembre, debido a la menor pesca para consumo humano indirecto (-95,1 por ciento) principalmente de la especie anchoveta.
- La **actividad minera** aumentó 6,5 por ciento, por la mayor producción de hierro (22,1 por ciento), zinc (7,0 por ciento) y oro (4,0 por ciento).

En diciembre, destacó el crecimiento interanual de la los arribos a establecimientos de hospedaje (2,0 por ciento) y el crédito directo total (3,8 por ciento), aunque se observó una disminución en la producción industrial primaria (-18,9 por ciento) e inversión pública (-11,0 por ciento).

- La **actividad manufacturera primaria** decreció 18,9 por ciento, con relación a diciembre de 2015, debido a la menor producción de productos pesqueros (-97,1 por ciento), metales refinados (-24,3 por ciento) e hidrocarburos líquidos (-6,4 por ciento).
- Los **arribos a los establecimientos de hospedaje** en diciembre de 2016, aumentaron en 2,0 por ciento respecto de similar mes del año previo, por la mayor afluencia de turistas nacionales (2,2 por ciento) y extranjeros (0,4 por ciento).
- El **crédito directo total** en la región (S/ 4 201 millones) aumentó 3,8 por ciento con relación a diciembre de 2015. De otro lado, los créditos de consumo registraron un crecimiento de 10,6 por ciento, aunque disminuyeron los créditos hipotecarios (-4,6 por ciento).
- Por su parte, la **inversión pública** (S/ 106,3 millones) disminuyó 11,0 por ciento, por la contracción en la ejecución a nivel de los gobiernos locales. En cuanto a los proyectos de inversión pública con mayor desembolso en el mes, destacaron: Ampliación y mejoramiento del sistema de abastecimiento de agua potable de la ciudad de Ica (S/ 12,7 millones); Construcción de la autopista Chíncha - Ica tramo Km 188+000 - Km 283+609 (S/ 8,8 millones); Dotación de aulas, laboratorios y bibliotecas para los estudiantes de pre-grado (S/ 7,6 millones); Mejoramiento del servicio de transitabilidad vehicular y peatonal en la Av. Arenales, en el distrito y provincia de Ica (S/ 3,9 millones); y Mejoramiento y ampliación del servicio de agua potable en el distrito de Tate, provincia de Ica (S/ 2,8 millones).

## Ica: Otros indicadores de actividad económica (Variación % respecto a similar mes del año anterior)

	Jul. 16	Ago. 16	Set. 16	Oct. 16	Nov. 16	Dic. 16
Producción industrial primaria 1/	↓ 29,7	↓ 26,6	↓ 14,1	↓ -6,6	↓ -12,6	↓ -18,9
Arribos a los establec. de hospedaje	↑ 9,2	↑ 12,7	↑ 4,1	↑ 3,3	↑ 10,1	↑ 2,0
Crédito total 2/	↑ 3,5	↑ 3,2	↑ 3,7	↑ 3,5	↑ 2,7	↑ 3,8
Crédito de consumo 2/	↑ 6,6	↑ 10,4	↑ 10,9	↑ 11,2	↑ 11,2	↑ 10,6
Crédito hipotecario 2/	↓ 0,7	↓ -2,3	↓ -4,1	↓ -5,1	↓ -6,2	↓ -4,6
Inversión pública 2/	↓ 6,0	↓ -11,0	↓ -20,6	↓ -61,1	↓ -56,9	↓ -11,0

1/ En términos reales.

2/ En términos nominales.

Fuentes: BCRP - Sucursal Huancayo, MINEM, PRODUCE, MINCETUR, SBS y MEF.

## Los proyectos de inversión previstos en los sectores minero, transportes y energético suman un total de US\$ 3 513 millones.

---

- En minería, la empresa **Shougang Hierro Perú**, viene efectuando la ampliación de su mina de hierro en el distrito de San Juan de Marcona, provincia de Nazca, con una inversión de US\$ 1 500 millones. Asimismo la empresa **Marcobre**, tiene a su cargo el proyecto cuprífero Mina Justa en el distrito de San Juan de Marcona, con una inversión de US\$ 1 272 millones, preveyéndose el inicio de operaciones el 2020. La producción anual se estima en 110 mil toneladas métricas finas de cobre. De otro lado, la empresa **Shouxin Perú** tiene planeado invertir US\$ 239 millones en el aprovechamiento de relaves para la obtención de cobre, hierro y zinc en el distrito de Marcona.
- En cuanto a transportes el **Consortio Terminal Portuario Paracas**, ganador de la concesión por 30 años del puerto General San Martín de Pisco, invertirá US\$ 215 millones en la construcción y reconstrucción de los muelles, almacenes, patios de depósitos de mercancía, dragado, entre otros.
- Respecto a lo energético, la empresa **Generación Eléctrica Las Salinas**, obtuvo la aprobación de su estudio de impacto ambiental para su proyecto eólico Samaca, en el distrito de Santiago, provincia de Ica, considerándose una inversión de US\$ 287 millones, que se invertirán principalmente en la compra de los aerogeneradores, obras civiles e infraestructura de las líneas de transmisión, redes subterráneas y subestaciones.
- Con relación a logística, debido a la creciente exportación aérea de productos agroindustriales, **Frio Aéreo** adquirió un terreno en la provincia de Pisco para replicar las labores que la empresa desarrolla en el aeropuerto Jorge Chávez. Se espera que inicie sus operaciones una vez que el Aeropuerto Internacional de Pisco entre en funciones.

El sector agropecuario creció 0,6 por ciento en diciembre, sustentado en la actividad pecuaria (10,5 por ciento), aunque contrarrestado parcialmente por la parte agrícola (-3,8 por ciento). En acumulado anual, el sector registró un crecimiento de 3,2 por ciento, sostenido en el avance del sub sector pecuario.

## Ica: Producción de principales productos agropecuarios 1/ (En toneladas)

Subsectores	Estructura Porcentual 2014 2/	Diciembre			Enero - Diciembre				
		2015	2016	Var.%	2015	2016	Var.%	Contribución al crecimiento 3/	
<b>PRODUCCIÓN AGRÍCOLA</b>	<b>66,8</b>			<b>-3,8</b>			<b>0,0</b>	<b>0,0</b>	
Orientado al mercado externo y agroindustria 2/	<b>57,1</b>			<b>-1,4</b>			<b>1,2</b>	<b>0,7</b>	
Espárrago	19,2	14 793	14 979	1,3	0,3	146 835	171 411	16,7	3,1
Uva	11,5	56 028	48 278	-13,8	-4,9	229 997	224 666	-2,3	-0,3
Algodón 1/	6,6	161	190	18,3	0,0	44 712	31 211	-30,2	-1,4
Tomate	3,9	13 917	26 899	93,3	4,1	106 264	95 441	-10,2	-0,3
Maíz amarillo duro	3,6	7 342	3 805	-48,2	-1,0	181 321	167 370	-7,7	-0,4
Cebolla cabeza amarilla	3,6	8 445	2 340	-72,3	-1,5	122 972	72 035	-41,4	-1,2
Páprika	2,6	0	0	-	0,0	2 573	1 489	-42,1	-0,3
Mandarina	2,3	0	0	-	0,0	81 489	99 623	22,3	0,5
Palto	2,3	0	0	-	0,0	56 638	57 049	0,7	0,0
Alcachofa	1,5	731	3 685	404,1	1,9	24 712	31 933	29,2	0,4
Pallar grano seco	1,0	204	363	77,7	0,2	5 885	6 539	11,1	0,1
Tangelo	0,8	0	0	-	0,0	43 147	61 778	43,2	0,4
Pecano	0,6	0	0	-	0,0	2 063	1 919	-7,0	0,0
Orientado al mercado interno 2/	<b>9,6</b>			<b>-48,0</b>				<b>-10,1</b>	<b>-0,7</b>
Papa	2,1	0	325	-	0,0	98 037	76 642	-21,8	-0,4
Zapallo	0,9	1 214	1 367	12,6	0,0	60 721	45 475	-25,1	-0,3
Alfalfa	0,8	14 354	10 185	-29,0	-0,2	162 849	149 631	-8,1	-0,1
Maíz choclo	0,4	0	327	-	0,0	15 753	14 097	-10,5	0,0
Camote	0,4	812	910	12,0	0,0	24 996	21 316	-14,7	-0,1
<b>PRODUCCIÓN PECUARIA</b>	<b>33,2</b>			<b>10,5</b>				<b>9,3</b>	<b>3,2</b>
Huevo	16,8	12 450	13 405	7,7	1,3	140 610	158 326	12,6	2,3
Carne de ave 4/	13,4	5 271	6 042	14,6	1,6	66 575	69 886	5,0	0,6
<b>SECTOR AGROPECUARIO 1/</b>	<b>100,0</b>			<b>0,6</b>				<b>3,2</b>	<b>3,2</b>

1/ Cifras preliminares.

2/ A precios de 2007

3/ En base a la estructura de similar periodo de 2015.

4/ Peso neto.

Fuente: MINAGRI

Elaboración: BCRP - Sucursal Huancayo.

- El **subsector agrícola** se contrajo por la menor producción orientada al mercado externo y agroindustria (-1,4 por ciento) debido a la disminución observada en los cultivos como cebolla cabeza amarilla (-72,3 por ciento), maíz amarillo duro (-48,2 por ciento) y uva (-13,8 por ciento), explicándose en el primer caso por la menor cotización internacional, en maíz amarillo duro por menores siembras como efecto de la menor disponibilidad de aguas de avenida; y en uva por un efecto base, toda vez que en diciembre del año pasado se adelantó la cosecha, con la finalidad de mitigar el impacto de la variabilidad climática. De otro lado, en el periodo anual, el sub sector se mantuvo sin variación, puesto que el incremento en la producción orientada al mercado externo (1,2 por ciento) en cultivos como espárrago (16,7 por ciento), mandarina (22,3 por ciento) y tangelo (43,2 por ciento), fue contrarrestado por la disminución de la producción destinada al mercado interno (-10,1 por ciento), como papa (-21,8 por ciento), camote (-14,7 por ciento) y zapallo (-25,1 por ciento).
- En cuanto al **subsector pecuario**, el incremento de 10,5 por ciento en el mes, se sustentó en la mayor producción de huevo (7,7 por ciento) y carne de aves (14,6 por ciento). Respecto al periodo de enero a diciembre, aumentó tanto la producción de huevo (12,6 por ciento) y carne de ave (5,0 por ciento). Cabe destacar que, en cuanto a la participación en el VBP del sub sector, lideraron la producción de carne de ave (36,0 por ciento) y huevos (54,9 por ciento), por la actividad avícola intensiva de las granjas asentadas principalmente en la provincia de Chincha.

En diciembre, la producción pesquera disminuyó 79,8 por ciento, por la menor extracción para consumo humano indirecto (-95,1 por ciento).

**Ica: Producción Pesquera 1/**  
(Var. % real respecto al mismo periodo del año anterior)

Destino	Diciembre			Enero - Diciembre		
	2015	2016	Var. %2/	2015	2016	Var. %2/
<b>Consumo Humano Directo</b>			<b>125,9</b>			<b>- 4,4</b>
Fresco	1 403	4 350	210,0	25 266	27 313	8,1
Enlatado	121	146	21,1	1 752	1 782	1,7
Curado	222	143	- 35,6	10 111	4 390	- 56,6
Congelado	239	243	1,5	3 999	3 715	- 7,1
<b>Consumo Humano Indirecto</b>			<b>- 95,1</b>			<b>- 69,2</b>
Anchoveta	154 609	4 425	- 97,1	1014 149	297 390	- 70,7
Otras especies	1 943	3 254	67,5	20 174	21 397	6,1
<b>SECTOR PESCA 2/</b>			<b>- 79,8</b>			<b>- 58,1</b>

1/ Cifras preliminares.

2/ A precios de 2007.

Fuente: PRODUCE y DIREPRO Ica.

Elaboración: BCRP - Sucursal Huancayo.

**Cotización de la harina de pescado**  
(US\$/Tonelada – Hamburgo)

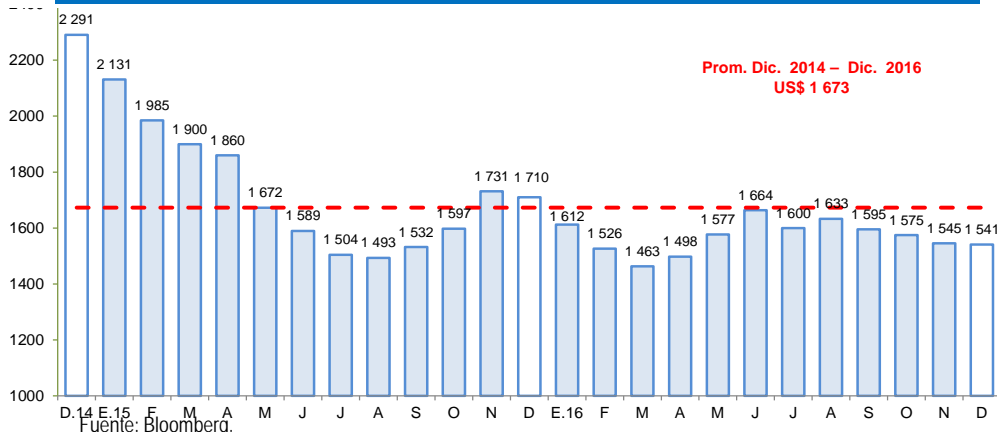

Elaboración: BCRP – Sucursal Huancayo

- La **producción pesquera** disminuyó 79,8 por ciento en diciembre respecto a similar mes de 2015, por la menor pesca para consumo humano indirecto (-95,1 por ciento) ello pese a que la segunda temporada de pesca en la Zona Norte – Centro tuvo una mayor cuota que el año pasado (2,0 millones de TM frente a 1,1 millones de TM). Dicha aparente contradicción obedecería a que las empresas priorizaron la captura de la anchoveta en la zona norte, más que en la zona centro. De otro lado, se observó una mayor extracción para consumo humano directo (125,9 por ciento) y principalmente para fresco, en mariscos como choro, concha de abanico, pota y pulpo, en las caletas de San Andrés, Marcona, El Chaco, Laguna Grande y La Puntilla. Respecto al acumulado anual, la disminución de 58,1 por ciento, se explicó por la presencia del Fenómeno del Niño en el primer semestre del año, lo que determinó anomalías térmicas con la consecuente menor pesca para consumo humano directo (-4,4 por ciento) por menor presencia de especies como bonito y pejerrey; además de menor pesca de anchoveta para la industria de harina y aceite de pescado. Al respecto, el desembarque de la mencionada especie fue de 297 mil toneladas en el 2016, frente a 1,0 millones de toneladas del 2015.

- El precio promedio de la harina de pescado en diciembre fue de US\$ 1 541 por tonelada, nivel menor en 0,3 por ciento respecto al mes previo, e inferior en 9,9 por ciento con relación a similar mes de 2015.

En diciembre, la producción minera creció 6,5 por ciento, principalmente por la mayor producción de hierro (22,1 por ciento) y zinc (7,0 por ciento).

## Ica: Producción Minera 1/

(Var. % real respecto al mismo periodo del año anterior)

Mineral	Estructura Porcentual 2014 2/	Diciembre			Enero - Diciembre				
		2015	2016	Var.%	Contribución 3/	2015	2016	Var.%	Contribución 3/
Hierro (TMF)	39,2	477 582	583 264	22,1	6,8	7 320 807	7 663 124	4,7	1,8
Zinc (TMF)	33,7	14 432	15 437	7,0	2,4	184 175	181 054	-1,7	-0,6
Cobre (TMF)	20,5	4 699	4 474	-4,8	-1,3	42 105	43 156	2,5	0,5
Plata (Onzas troy)	3,4	353 105	278 218	-21,2	-1,0	4 085 261	4 325 236	5,9	0,3
Plomo (TMF)	2,6	1 260	1 076	-14,6	-0,4	17 683	18 307	3,5	0,1
Oro (Onzas troy)	0,5	450	468	4,0	0,0	9 388	7 979	-15,0	-0,1
<b>SECTOR MINERÍA 2/</b>	<b>100,0</b>			<b>6,5</b>	<b>6,5</b>			<b>1,9</b>	<b>1,9</b>

1/ Cifras preliminares.

2/ A precios de 2007.

3/ En base a la estructura porcentual de similar periodo de 2014.

Fuente: MINEM.

Elaboración: BCRP - Sucursal Huancayo.

- La **producción minera** creció 6,5 por ciento, mostrando así una recuperación por tercer mes consecutivo, luego de la contracción de setiembre (-13,6 por ciento) por efecto de una paralización de operaciones por 10 días, de la empresa Shougang Hierro Perú. Es de mencionar que, se registró mayor extracción de hierro (22,1 por ciento), zinc (7,0 por ciento) y oro (4,0 por ciento). Respecto al acumulado anual, el sector se expandió en 1,9 por ciento, sustentándose principalmente en el incremento de hierro (4,7 por ciento), cobre (2,5 por ciento) y plata (5,9 por ciento).
- En términos de participación en el Valor Bruto de Producción (VBP) minero, en lo que va del año, destacó hierro con 38,8 por ciento, seguido de zinc y cobre con 33,4 y 20,2 por ciento, respectivamente.

## Ica: Crecimiento de la producción minera 1/

(Var. % real respecto a similar mes del año anterior)

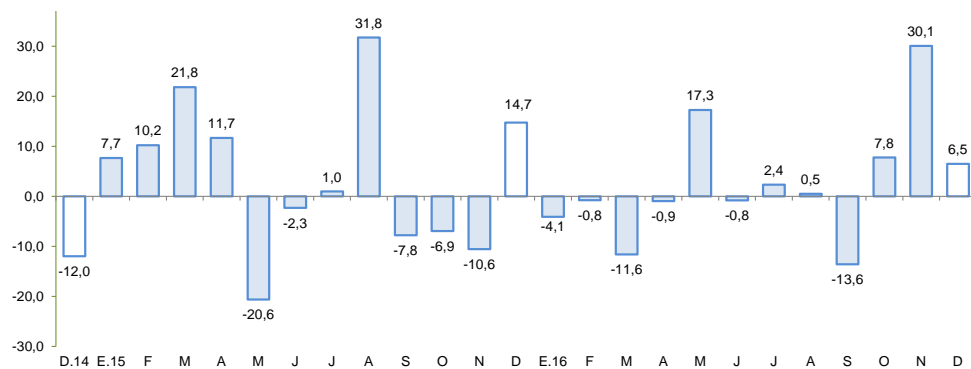

1/ A precios de 2007

Fuente: MINEM

Elaboración: BCRP - Sucursal Huancayo

## Precio promedio de exportación de hierro

(US\$/Tonelada)

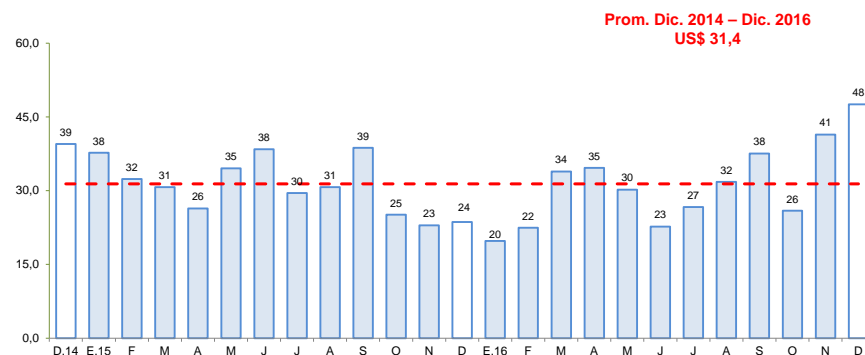

Fuente: BCRP

Elaboración: BCRP - Sucursal Huancayo

En el mes de diciembre, la producción manufacturera primaria disminuyó en 18,9 por ciento, principalmente por el menor procesamiento de productos pesqueros (-97,1 por ciento).

## Ica: Producción Manufacturera Primaria 1/ (Var. % real respecto al mismo periodo del año anterior)

Ramas de Actividad	Estructura porcentual 2014 2/	Diciembre		Enero - Diciembre	
		Var. %	Contribución 3/	Var. %	Contribución 3/
<b>Refinación de Metales</b>	<b>9,2</b>	<b>-24,3</b>	<b>-2,2</b>	<b>-4,9</b>	<b>-0,4</b>
Estaño refinado	9,2	-24,3	-2,2	-4,9	-0,4
<b>Productos pesqueros</b>	<b>3,4</b>	<b>-97,1</b>	<b>-11,6</b>	<b>-69,2</b>	<b>-5,6</b>
Harina de pescado	3,1	-97,1	-10,7	-69,7	-5,2
Aceite de pescado	0,3	-97,2	-0,9	-62,7	-0,4
<b>Hidrocarburos líquidos</b>	<b>87,4</b>	<b>-6,4</b>	<b>-5,1</b>	<b>2,4</b>	<b>2,0</b>
Glp	40,1	-5,4	-2,0	-0,7	-0,3
Gasolina	37,5	-3,5	-1,2	7,8	2,7
Diesel y fuel oil	9,8	-23,1	-1,9	-5,2	-0,4
<b>Manufactura Primaria</b>	<b>100,0</b>	<b>-18,9</b>	<b>-18,9</b>	<b>-4,0</b>	<b>-4,0</b>

1/ Cifras preliminares.

2/ A precios de 1994.

3/ En puntos porcentuales

Fuente: MINEM y PRODUCE

Elaboración: BCRP - Sucursal Huancayo.

- El **procesamiento primario de recursos** disminuyó en 18,9 por ciento en diciembre, por la menor refinación de metales (-24,3 por ciento), productos pesqueros (-97,1 por ciento) como harina y aceite de pescado, e hidrocarburos líquidos (-6,4 por ciento).
- Entre enero y diciembre el sub sector declinó en 4,0 por ciento, por la menor producción de estaño refinado (-4,9 por ciento) además de productos pesqueros (-69,2 por ciento), explicado en este último caso por efecto de la menor presencia de anchoveta ante la presencia del fenómeno de El Niño.

## Ica: Crecimiento de la producción manufacturera primaria 1/ (Var.% real respecto a similar mes del año anterior)

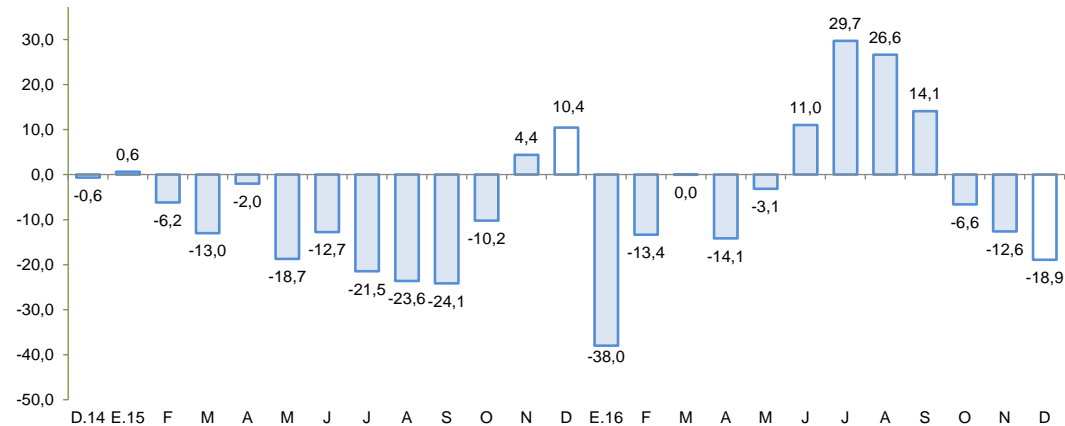

1/ A precios de 2007

Fuente: MINEM y PRODUCE.

Elaboración: BCRP - Sucursal Huancayo



En diciembre, el crédito directo total en la región (S/ 4 201 millones) creció 3,8 por ciento respecto de similar mes del año anterior, y en 1,6 por ciento con relación al mes previo. En términos interanuales, los créditos a personas y empresas crecieron en 6,0 y 2,3 por ciento, respectivamente.

## Ica: Crédito Directo (Saldos a fin de periodo)

	Estructura % Dic-16	Saldos en millones de soles con TCF 1/ Nov-16 Dic-16		Tasa de crecimiento (%) Mes 12 Meses	
<b>Banco de la Nación</b>	<b>2,9</b>	<b>122</b>	<b>123</b>	<b>0,7</b>	<b>6,6</b>
<b>Agrobanco</b>	<b>7,6</b>	<b>319</b>	<b>319</b>	<b>0,0</b>	<b>-1,4</b>
<b>Banca Múltiple</b>	<b>67,9</b>	<b>2 814</b>	<b>2 854</b>	<b>1,4</b>	<b>-1,7</b>
<b>Instituciones No Bancarias</b>	<b>21,6</b>	<b>880</b>	<b>906</b>	<b>3,0</b>	<b>28,5</b>
Financieras	6,8	278	287	3,3	48,7
Cajas Municipales	14,4	588	604	2,6	20,7
Cajas Rurales	0,0	0	0	-	-
Edpymes	0,3	13	15	12,4	28,2
Arrendamiento Financiero	0,0	0	0	-	-
<b>TOTAL</b>	<b>100,0</b>	<b>4 134</b>	<b>4 201</b>	<b>1,6</b>	<b>3,8</b>
<b>Empresas</b>	<b>57,5</b>	<b>2 369</b>	<b>2 416</b>	<b>2,0</b>	<b>2,3</b>
<b>Personas</b>	<b>42,5</b>	<b>1 765</b>	<b>1 784</b>	<b>1,1</b>	<b>6,0</b>
Consumo	30,8	1 285	1 295	0,8	10,6
Hipotecario	11,6	480	489	2,0	-4,6
MN	72,9	3 015	3 063	1,6	9,7
ME	27,1	1 119	1 138	1,7	-9,3
ME (Mill. US\$)		328	334	1,7	-9,3

1/ TCF = Tipo de Cambio Fijo (S/ 3,41 por US\$)

Fuente: SBS y AFP.

Elaboración: BCRP, Sucursal Huancayo. Departamento de Estudios Económicos.

- La **morosidad** al término de noviembre alcanzó 5,4 por ciento, nivel mayor en 1,2 de punto porcentual en comparación a similar mes del año pasado. Los mayores ratios se registraron en las Edpymes (8,3 por ciento) y las Empresas Financieras (6,9 por ciento) principalmente en créditos a personas y a la micro y pequeña empresa.

## Ica: Crecimiento del crédito directo

(Var.% nominal con respecto a similar mes del año anterior)

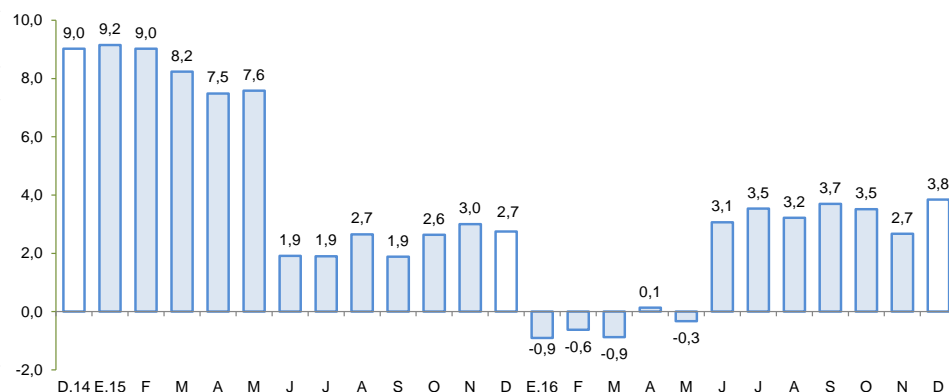

Fuente: SBS y AFP.

Elaboración: BCRP – Sucursal Huancayo

## Ica: Tasa de morosidad 1/

(Porcentaje)

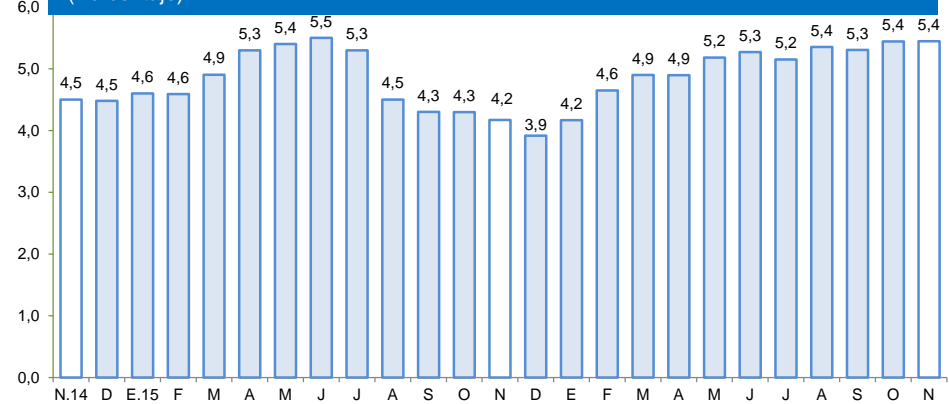

1/ Morosidad = (créditos vencidos + créditos en cobranza judicial) / colocaciones brutas.

Fuente: SBS y AFP.

Elaboración: BCRP – Sucursal Huancayo

Los depósitos (S/ 2 645 millones) aumentaron en 3,7 por ciento respecto al mes anterior, y en 3,5 por ciento con relación a diciembre de 2015. En el último caso, aumentaron los depósitos de la Banca Múltiple (4,7 por ciento) y de las Instituciones no Bancarias (10,7 por ciento), mientras que por modalidad de depósitos, el incremento se observó en las captaciones de ahorro (6,5 por ciento) y a plazo (8,0 por ciento).

## Ica: Depósitos

(Saldos a fin de periodo)

	Saldos en millones de soles con TCF 1/		Tasa de crecimiento (%)	
	Nov-16	Dic-16	Mes	12 Meses
<b>Banco de la Nación</b>	<b>239</b>	<b>250</b>	<b>4,5</b>	<b>-16,9</b>
<b>Banca Múltiple</b>	<b>1 674</b>	<b>1 746</b>	<b>4,3</b>	<b>4,7</b>
<b>Instituciones No Bancarias</b>	<b>638</b>	<b>650</b>	<b>1,8</b>	<b>10,7</b>
Financieras	28	29	2,6	205,5
Cajas Municipales	611	621	1,7	7,5
Cajas Rurales	0	0	-	-
<b>TOTAL</b>	<b>2 552</b>	<b>2 645</b>	<b>3,7</b>	<b>3,5</b>
Vista	535	571	6,8	-7,9
Ahorro	1 046	1 104	5,5	6,5
A plazo	971	970	0,0	8,0
MN	1 866	1 952	4,6	3,3
ME	686	693	1,1	4,1
ME (Mill. US\$)	201	203	1,1	4,1

1/ TCF = Tipo de Cambio Fijo (S/ 3,41 por US\$)

Fuente: SBS y AFP.

Elaboración: BCRP, Sucursal Huancayo. Departamento de Estudios Económicos.

## Ica: Crecimiento de los depósitos

(Var. % nominal con respecto a similar mes del año anterior)

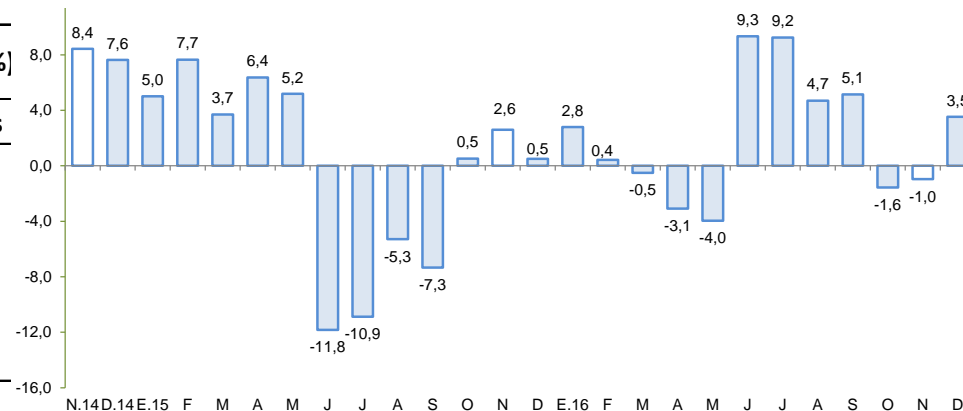

Fuente: SBS y AFP.

Elaboración: BCRP – Sucursal Huancayo

## La inversión pública disminuyó 11,0 por ciento en diciembre, por la menor ejecución a nivel de las municipalidades (-32,9 por ciento).

### Ica: Ejecución del Presupuesto de Inversiones 1/ 2/

(En millones de soles)

	Diciembre			Enero - Diciembre		
	2 015	2 016	Var % real	2 015	2 016	Var % real
Gobierno Nacional	21,0	26,8	23,9	92,3	88,2	-7,8
Gobierno Regional	17,4	25,9	44,6	100,2	109,8	5,9
Gobiernos locales	77,3	53,5	-32,9	290,0	262,4	-12,6
<b>Inversión Pública</b>	<b>115,7</b>	<b>106,3</b>	<b>-11,0</b>	<b>482,5</b>	<b>460,4</b>	<b>-7,8</b>

1/ Información actualizada al 31 de Diciembre de 2016

2/ Comprende la adquisición de activos no financieros.

Fuente: MEF

Elaboración: BCRP - Sucursal Huancayo.

### Ica: Crecimiento de la Ejecución del Presupuesto de Inversiones

(Var.% real)

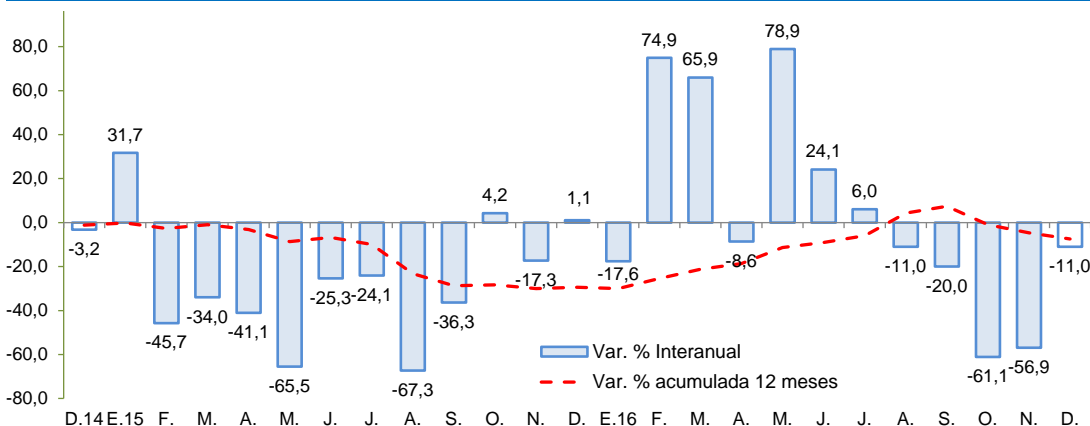

Fuente: MEF

Elaboración: BCRP - Sucursal Huancayo

- La **inversión pública**, correspondiente a los tres niveles de gobierno totalizó S/ 106,3 millones siendo menor en 11,0 por ciento con relación a diciembre del año pasado, debido a la menor ejecución a nivel de los gobiernos locales (-32,9 por ciento). Al respecto, el último mes del año pasado se registraron mayores gastos en asignaciones presupuestales que no resultan en productos, principalmente para mejoramiento de vías locales en algunas obras de envergadura como el "Mejoramiento a nivel de asfalto de la carretera Alto Larán Pedregal, distrito de Alto Larán, provincia de Chincha" con un desembolso de S/ 3 millones en diciembre de 2015, el cual se encuentra con un avance físico de 87 por ciento y cuyo presupuesto total es de alrededor de S/ 6 millones. De otro lado, también disminuyeron los gastos correspondientes al programa nacional de saneamiento rural, toda vez que algunas de las obras iniciadas el 2015 en algunos distritos ya fueron culminadas. De otro lado, es de precisar que, el presupuesto institucional modificado (PIM) para el 2016 fue de S/ 761 millones habiéndose ejecutado el 60,5 por ciento.

- Entre los **principales proyectos** de inversión pública que se vienen ejecutando destacan: Ampliación y mejoramiento del sistema de abastecimiento de agua potable de la ciudad de Ica, con un presupuesto de S/ 71,0 millones para el 2016; Construcción de la autopista Chincha – Ica, tramo Km 188 – Km 283 con un presupuesto de S/ 57,0 millones; Instalación del sistema de agua potable y alcantarillado de la localidad de Marcona, distrito de Marcona, provincia de Nazca con un presupuesto de S/ 19,4 millones para el 2016; Mejoramiento del servicio de transitabilidad vial de la carretera vecinal Grocio Prado – Buena Vista, provincia de Chincha (S/ 17,6 millones); y Mejoramiento de los servicios turísticos del Circuito Norte de la Reserva Nacional de Paracas, en la provincia de Pisco, con un presupuesto de S/ 16,9 millones.