

# Ica: Síntesis de Actividad Económica - Agosto 2016 -

Departamento de Estudios Económicos  
Sucursal Huancayo

Miércoles, 30 de noviembre de 2016

*El Banco Central de Reserva del Perú (BCRP) ha considerado presentar un conjunto de indicadores sectoriales de actividad económica con la finalidad de poder realizar el seguimiento del desempeño de la economía departamental. Para el sector real, se ha utilizado el Valor Bruto de Producción a precios del año 2007 para los sectores disponibles. Cabe señalar que a partir de enero 2014, el Instituto Nacional de Estadística (INEI) ha realizado el cambio de año base (de 1994 a 2007) para la construcción del Producto Bruto Interno (PBI) nacional, estando en elaboración la desagregación departamental. En la medida que se publique referida información, el BCRP volvería a elaborar para cada departamento un indicador agregado de actividad económica.*

En cuanto a la actividad primaria, en agosto se observaron resultados mixtos al crecer la producción de los sectores agropecuario y minería en 19,4 y 0,5 por ciento, respectivamente, pero disminuir la pesca (-15,1 por ciento).

## Ica: Crecimiento de la producción agropecuaria 1/

(Var. % real respecto a similar mes del año anterior)

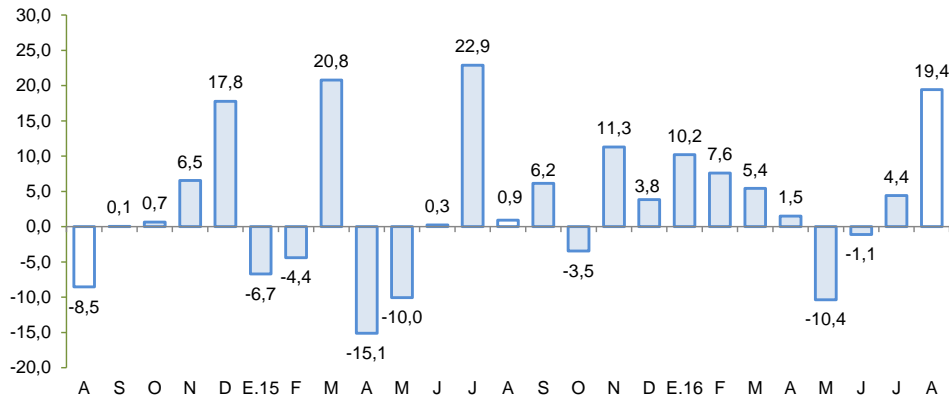

1/ A precios de 2007

Fuente: MINAGRI

Elaboración: BCRP – Sucursal Huancayo

## Ica: Crecimiento de la producción minera 1/

(Var. % real respecto a similar mes del año anterior)

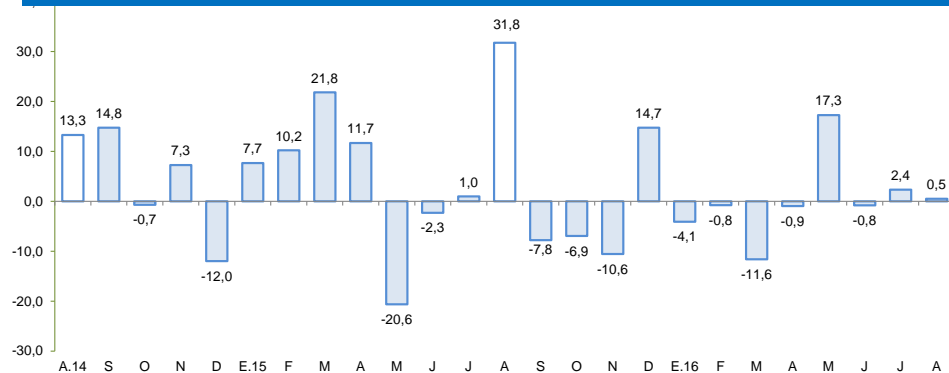

1/ A precios de 2007

Fuente: MINEM

Elaboración: BCRP – Sucursal Huancayo

## Actividad Primaria

- El **sector agropecuario** creció 19,4 por ciento interanual en agosto, debido a la mayor producción agrícola (22,4 por ciento) de lo orientado al mercado externo y agroindustria (34,6 por ciento) como espárrago (21,3 por ciento) y mandarina (67,2 por ciento), además de la parte pecuaria (15,0 por ciento), destacando la mayor producción de carne de ave (34,6 por ciento).
- La **actividad pesquera** cayó 15,1 por ciento interanual en agosto, debido al periodo de veda establecido para la captura de anchoveta.
- La **actividad minera** creció 0,5 por ciento, por la mayor producción de hierro (3,6 por ciento), cobre (18,0 por ciento) y plata (14,3 por ciento).

En otros indicadores de actividad económica, destacó el crecimiento de la producción industrial primaria (26,6 por ciento), los arribos a establecimientos de hospedaje (21,5 por ciento) y el crédito directo total (3,2 por ciento). De forma contraria, cayó la inversión pública (-11,0 por ciento).

- La **actividad manufacturera primaria** creció 26,6 por ciento, con relación a agosto de 2015, debido a la mayor producción de hidrocarburos líquidos así como de estaño refinado.
- Los **arribos a los establecimientos de hospedaje** en agosto de 2016, aumentaron en 21,5 por ciento respecto de similar mes del año previo, por la mayor afluencia de turistas nacionales (23,1 por ciento) y extranjeros (14,5 por ciento).
- El **crédito directo total** en la región (S/ 4 053 millones) aumentó 3,2 por ciento con relación a agosto de 2015. De otro lado, los créditos de consumo registraron un crecimiento de 10,4 por ciento.
- Por su parte, la **inversión pública** (S/ 26,3 millones) disminuyó 11,0 por ciento, por la contracción en la ejecución a nivel del Gobierno Regional. En cuanto a los proyectos de inversión pública con mayor desembolso en el mes, destacaron: Rehabilitación y mejoramiento del sistema de agua potable y alcantarillado en el sector Agua Santa del distrito San Clemente, provincia de Pisco (S/ 2,0 millones); Irrigación Liscay San Juan de Yanac (S/ 1,7 millones); Instalación del servicio de agua potable y alcantarillado en el centro poblado Villa Sol, distrito de Grocio Prado, provincia de Chincha (S/ 1,4 millones); Ampliación y mejoramiento del servicio educativo básico regular de la I.E. N° 22445 del distrito de Independencia, provincia de Pisco (S/ 1,2 millones) y Mejoramiento de los servicios turísticos del circuito norte de la Reserva Nacional de Paracas, distrito de Paracas, provincia de Pisco (S/ 1,0 millones).

## Ica: Otros indicadores de actividad económica (Variación % respecto a similar mes del año anterior)

	Mar. 16	Abr. 16	May. 16	Jun. 16	Jul. 16	Ago. 16
Producción industrial primaria 1/	↓ -1,4	↓ -14,1	↓ -3,1	↑ 11,0	↑ 29,7	↑ 26,6
Arribos a los establec. de hospedaje	↑ 25,4	↓ -11,8	↑ 2,1	↓ -2,7	↑ 18,5	↑ 21,5
Crédito total 2/	↓ -0,9	↑ 0,1	↓ -0,3	↑ 3,1	↑ 3,5	↑ 3,2
Crédito de consumo 2/	↑ 12,8	↑ 11,1	↑ 10,6	↑ 9,9	↑ 6,6	↑ 10,4
Crédito hipotecario 2/	↑ 6,2	↑ 4,1	↑ 2,2	↑ 1,4	↑ 0,7	↓ -2,3
Inversión pública 2/	↑ 65,9	↓ -8,6	↑ 78,9	↑ 24,1	↑ 6,0	↓ -11,0

1/ En términos reales.

2/ En términos nominales.

Fuentes: BCRP - Sucursal Huancayo, MINEM, PRODUCE, MINCETUR, SBS y MEF.

## Los proyectos de inversión previstos en los sectores minero, transportes, energético, inmobiliario y retail suman un total de US\$ 2 851 millones.

---

- En **minería**, la empresa **Shougang Hierro Perú**, viene efectuando la ampliación de su mina de hierro en el distrito de San Juan de Marcona, provincia de Nazca, con una inversión de US\$ 1 500 millones. Asimismo la empresa **Marcobre**, tiene a su cargo el proyecto cuprífero Mina Justa en el distrito de San Juan de Marcona, con una inversión de US\$ 744 millones, proveyéndose iniciar el desarrollo de la mina el 2018 y la operación desde el 2020. La producción anual se estima en 110 mil toneladas métricas finas de cobre.
- En cuanto a **transportes** el **Consortio Terminal Portuario Paracas**, ganador de la concesión por 30 años del puerto General San Martín de Pisco, invertirá US\$ 220 millones en la construcción y reconstrucción de los muelles, almacenes, patios de depósitos de mercancía, dragado, entre otros. Se espera que el puerto iniciará operaciones el 2017. De otro lado, **Aeropuertos del Perú**, culminó la remodelación del Aeropuerto Internacional de Pisco, el cual demandó una inversión de US\$ 52 millones,.
- Respecto a lo **energético**, la empresa **Generación Eléctrica Las Salinas**, obtuvo la aprobación de su estudio de impacto ambiental para su proyecto eólico Samaca, en el distrito de Santiago, provincia de Ica, considerándose una inversión de US\$ 287 millones, que se invertirán principalmente en la compra de los aerogeneradores, obras civiles e infraestructura de las líneas de transmisión, redes subterráneas y subestaciones. La construcción comenzaría a fines del 2015 y la operación se iniciaría a partir del 2018.
- En el **sector inmobiliario**, la empresa **Custer** viene desarrollando un proyecto denominado Condominio de Playa Oasis Bahía Paracas, la cual se encontraría lista en su primera etapa a fines del 2015. Al respecto, en esta primera parte se planea totalizar una inversión de US\$ 48 millones, en un total de 20 hectáreas y 181 lotes para venta, mientras que la segunda y tercera, que se desarrollarán posteriormente, constará de 115 lotes.
- Con relación a **logística**, debido a la creciente exportación aérea de productos agroindustriales, **Frio Aéreo** adquirió un terreno en la provincia de Pisco para replicar las labores que la empresa desarrolla en el aeropuerto Jorge Chávez. Se espera que inicie sus operaciones una vez que el Aeropuerto Internacional de Pisco entre en funciones.

El sector agropecuario creció 19,4 por ciento interanual en agosto, por la mayor producción agrícola (22,4 por ciento) y pecuaria (15,0 por ciento). Del mismo modo, entre enero y agosto, el sector mostró un crecimiento de 4,5 por ciento, sustentado en el avance del sub sector pecuario (9,3 por ciento).

## Ica: Producción de principales productos agropecuarios 1/ (En toneladas)

Subsectores	Estructura Porcentual 2014 2/	Agosto			Enero - Agosto				
		2015	2016	Var.%	2015	2016	Var.%		
<b>PRODUCCIÓN AGRÍCOLA</b>	<b>66,8</b>			<b>22,4</b>	<b>13,4</b>		<b>1,8</b>	<b>1,2</b>	
Orientado al mercado externo y agroindustria 2/	<b>57,1</b>			<b>34,6</b>	<b>13,5</b>		<b>4,6</b>	<b>2,5</b>	
Espárrago	19,2	11 358	13 776	21,3	4,3	82 963	96 742	16,6	2,8
Uva	11,5	61	32	-47,1	0,0	122 032	128 468	5,3	0,6
Algodón 1/	6,6	48	0	-100,0	-0,1	44 514	33 663	-24,4	-1,8
Tomate	3,9	2 328	3 159	35,7	0,3	57 916	44 901	-22,5	-0,6
Maíz amarillo duro	3,6	20 984	27 907	33,0	2,6	120 982	133 962	10,7	0,6
Cebolla cabeza amarilla	3,6	7 118	16 981	138,6	3,1	26 669	48 792	83,0	0,8
Páprika	2,6	373	113	-69,7	-0,9	1 969	1 407	-28,5	-0,2
Mandarina	2,3	2 363	3 950	67,2	0,7	81 300	97 040	19,4	0,8
Palto	2,3	5 336	9 709	81,9	3,0	55 729	56 523	1,4	0,1
Alcachofa	1,5	1 898	2 474	30,3	0,5	2 185	2 727	24,8	0,1
Pallar grano seco	1,0	1 128	1 754	55,5	1,1	3 096	2 382	-23,0	-0,1
Tangelo	0,8	3 132	9 793	212,7	2,0	41 936	40 185	-4,2	-0,1
Pecano	0,6	0	0	-	0,0	2 063	1 912	-7,3	-0,1
Orientado al mercado interno 2/	<b>9,6</b>			<b>-0,6</b>	<b>-0,1</b>			<b>-12,7</b>	<b>-1,3</b>
Papa	2,1	19 599	31 868	62,6	3,2	35 257	37 462	6,3	0,1
Zapallo	0,9	20 224	11 139	-44,9	-2,2	51 299	23 594	-54,0	-0,8
Alfalfa	0,8	14 018	12 722	-9,2	-0,1	107 100	102 302	-4,5	0,0
Maíz choclo	0,4	4 444	3 528	-20,6	-0,3	6 134	4 756	-22,5	-0,1
Camote	0,4	1 855	1 619	-12,7	-0,1	19 881	14 201	-28,6	-0,2
<b>PRODUCCIÓN PECUARIA</b>	<b>33,2</b>			<b>15,0</b>	<b>6,1</b>			<b>9,3</b>	<b>3,3</b>
Huevo	16,8	12 038	13 426	11,5	2,5	92 706	105 314	13,6	2,6
Carne de ave 4/	13,4	5 650	7 607	34,6	5,2	45 293	47 533	4,9	0,7
<b>SECTOR AGROPECUARIO 1/</b>	<b>100,0</b>			<b>19,4</b>	<b>19,4</b>			<b>4,5</b>	<b>4,5</b>

1/ Cifras preliminares.

2/ A precios de 2007

3/ En base a la estructura de similar periodo de 2015.

4/ Peso neto.

Fuente: MINAGRI

Elaboración: BCRP - Sucursal Huancayo.

- El **subsector agrícola** creció en agosto (22,4 por ciento), obedeció a la mayor producción orientada al mercado externo y agroindustria (34,6 por ciento) debido al incremento observado en los cultivos como espárrago (21,3 por ciento), mandarina (67,2 por ciento) y maíz amarillo duro (33,0 por ciento), explicándose en espárrago por la recuperación de los rendimientos e incorporación de nuevas plantaciones de reemplazo; en mandarina debido al retraso en las cosechas como efecto de la extensión de la temporada de verano como efecto del Fenómeno del Niño; y en maíz amarillo duro explicado por la sustitución del cultivo de algodón. Lo anterior contrarrestó la disminución de la producción orientada al mercado interno (-0,6 por ciento) como zapallo (-44,9 por ciento) y camote (-12,7 por ciento). De otro lado, en el periodo de enero a agosto, el sub sector se expandió en 1,8 por ciento, ante la mayor producción orientada al mercado externo y agroindustria (4,6 por ciento) en cultivos como espárrago (16,6 por ciento), uva (5,3 por ciento) y cebolla cabeza amarilla (83,0 por ciento). Lo anterior contrarrestó la disminución en los cultivos orientados al mercado interno (-12,7 por ciento), en cultivos como camote (-28,6 por ciento) y zapallo (-54,0 por ciento), debido a menores rendimientos agrícolas a consecuencia de la variabilidad climática registrada.

- En cuanto al **subsector pecuario**, el incremento de 15,0 por ciento, se sustentó en la mayor producción de huevo (11,5 por ciento) y carne de ave (34,6 por ciento). Del mismo modo, respecto al periodo de enero a agosto, aumentó tanto la producción de huevo (13,6 por ciento) y carne de ave (4,9 por ciento). Cabe destacar que, en cuanto a la participación en el VBP del sub sector, lideraron la producción de carne de ave (36,4 por ciento) y huevo (54,3 por ciento).

En agosto, la producción pesquera cayó 15,1 por ciento, por la menor extracción para consumo humano directo (-13,8 por ciento) e indirecto (-28,9 por ciento).

**Ica: Producción Pesquera 1/**  
(Var. % real respecto al mismo periodo del año anterior)

Destino	Agosto			Enero - Agosto		
	2015	2016	Var. %2/	2015	2016	Var. %2/
<b>Consumo Humano Directo</b>			<b>- 13,8</b>			<b>- 34,2</b>
Fresco	1 616	1 741	7,7	19 463	14 415	- 25,9
Enlatado	47	48	2,6	1 159	948	- 18,2
Curado	463	312	- 32,5	7 460	3 436	- 53,9
Congelado	228	403	76,9	2 182	2 351	7,7
<b>Consumo Humano Indirecto</b>			<b>- 28,9</b>			<b>- 59,2</b>
Anchoveta	0	0	-	724 096	288 103	- 60,2
Otras especies	1 289	917	- 28,9	15 852	13 897	- 12,3
<b>SECTOR PESCA 2/</b>			<b>- 15,1</b>			<b>- 54,7</b>

1/ Cifras preliminares.

2/ A precios de 2007.

Fuente: PRODUCE y DIREPRO Ica.

Elaboración: BCRP - Sucursal Huancayo.

**Cotización de la harina de pescado**  
(US\$/Tonelada – Hamburgo)

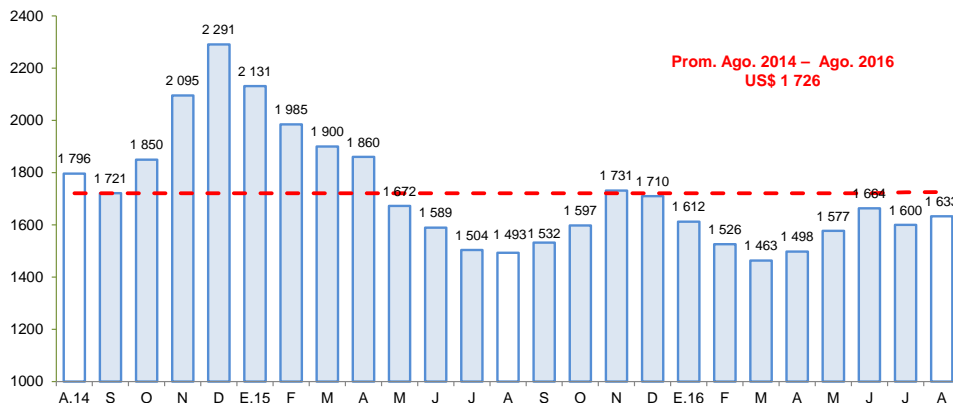

Fuente: Bloomberg.

Elaboración: BCRP – Sucursal Huancayo

- La **producción pesquera** cayó 15,1 por ciento en agosto respecto a similar mes de 2015, debido a la menor pesca para consumo humano directo (-13,8 por ciento) por menor presencia de la especie anchoveta, hecho que incidió en la pesca para curado (-32,5 por ciento). De otro lado, la pesca para consumo humano indirecto cayó en -28,9 por ciento, por el periodo de veda de pesca de anchoveta para la industria, ante la disminución de la biomasa como efecto del fenómeno de El Niño. Dicho fenómeno y las consecuentes anomalías térmicas incidieron en el resultado acumulado entre enero y agosto, registrándose una disminución de 54,7 por ciento a nivel del sector, siendo notable la contracción de la pesca orientada a la industria (-59,2 por ciento) como para consumo humano directo (-34,2 por ciento).
- El precio promedio de la harina de pescado en agosto fue de US\$ 1 633 por tonelada, nivel mayor en 9,4 por ciento respecto al mes previo, y en 2,0 por ciento con relación a similar mes de 2015.

La producción minera de agosto creció en 0,5 por ciento, principalmente por la mayor producción de hierro (3,6 por ciento) y cobre (18,0 por ciento).

## Ica: Producción Minera 1/

(Var. % real respecto al mismo periodo del año anterior)

Mineral	Estructura Porcentual 2014 2/	Agosto			Enero - Agosto				
		2015	2016	Var.%	Contribución 3/	2015	2016	Var.%	Contribución 3/
Hierro (TMF)	39,2	668 730	692 500	3,6	1,3	5 521 712	5 528 950	0,1	0,1
Zinc (TMF)	33,7	18 577	16 254	-12,5	-4,8	127 961	121 402	-5,1	-1,8
Cobre (TMF)	20,5	3 121	3 683	18,0	2,9	26 351	28 439	7,9	1,4
Plata (Onzas troy)	3,4	377 226	431 119	14,3	0,6	2 810 438	2 897 830	3,1	0,1
Plomo (TMF)	2,6	1 706	1 969	15,4	0,4	12 648	12 513	-1,1	-0,0
Oro (Onzas troy)	0,5	834	762	-8,6	-0,0	7 102	5 712	-19,6	-0,1
<b>SECTOR MINERÍA 2/</b>	<b>100,0</b>			<b>0,5</b>	<b>0,5</b>			<b>-0,3</b>	<b>-0,3</b>

1/ Cifras preliminares.

2/ A precios de 2007.

3/ En base a la estructura porcentual de similar periodo de 2014.

Fuente: MINEM.

Elaboración: BCRP - Sucursal Huancayo.

- La **producción minera** creció 0,5 por ciento explicado por la mayor extracción de hierro (3,6 por ciento), cobre (18,0 por ciento) y plata (14,3 por ciento). Respecto al acumulado en lo que va del año, el sector se contrajo en 0,3 por ciento, sustentándose principalmente en la disminución de oro (-19,6 por ciento) y zinc (-5,1 por ciento), aunque fue contrarrestado parcialmente por la mayor extracción de hierro (0,1 por ciento) y cobre (7,9 por ciento).
- En términos de participación en el Valor Bruto de Producción (VBP) minero, en lo que va del año, destacó hierro con 40,6 por ciento, seguido de zinc y cobre con 32,5 y 19,3 por ciento, respectivamente.

## Ica: Crecimiento de la producción minera 1/

(Var. % real respecto a similar mes del año anterior)

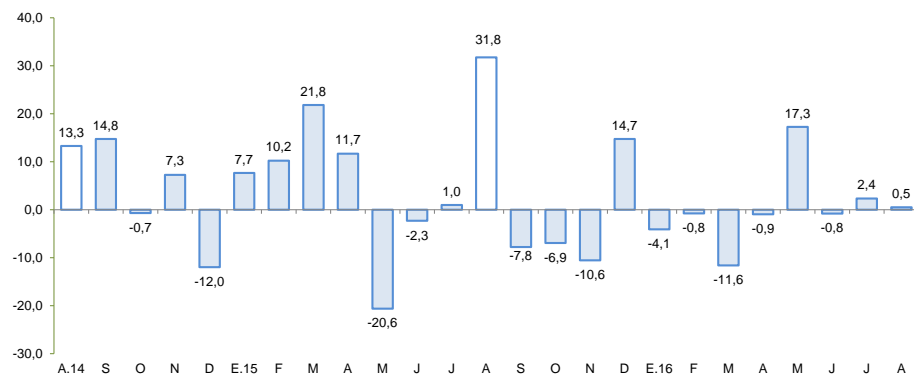

1/ A precios de 2007

Fuente: MINEM

Elaboración: BCRP - Sucursal Huancayo

## Precio promedio de exportación de hierro

(US\$/Tonelada)

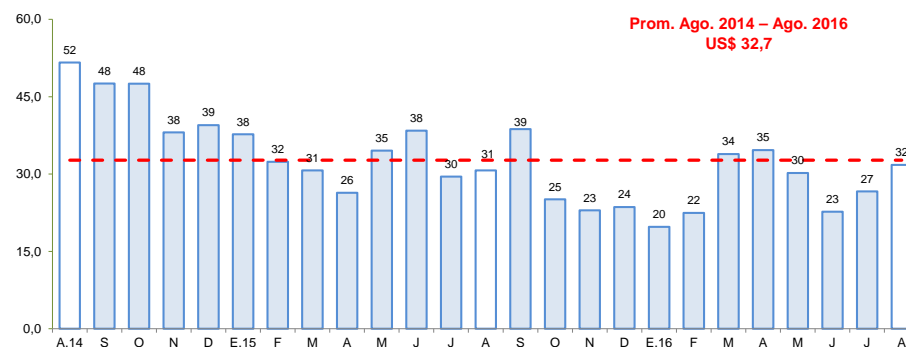

Fuente: BCRP

Elaboración: BCRP - Sucursal Huancayo

En el octavo mes del año, la producción manufacturera primaria creció en 26,6 por ciento, por el mayor procesamiento de hidrocarburos líquidos y estaño refinado.

## Ica: Producción Manufacturera Primaria 1/ (Var. % real respecto al mismo periodo del año anterior)

Ramas de Actividad	Estructura porcentual 2014 2/	Agosto		Enero - Agosto	
		Var. %	Contribución 3/	Var. %	Contribución 3/
<b>Refinación de Metales</b>	<b>9,2</b>	<b>6,5</b>	<b>0,7</b>	<b>-5,4</b>	<b>-0,5</b>
Estaño refinado	9,2	6,5	0,7	-5,4	-0,5
<b>Hidrocarburos líquidos</b>	<b>87,4</b>	<b>29,2</b>	<b>25,9</b>	<b>4,3</b>	<b>3,6</b>
Glp	40,1	36,3	14,3	-0,9	-0,4
Gasolina	37,5	24,2	9,8	11,3	3,8
Diesel y fuel oil	9,8	20,2	1,8	1,4	0,1
<b>Productos pesqueros</b>	<b>3,4</b>	<b>-</b>	<b>0,0</b>	<b>-63,8</b>	<b>-5,6</b>
Harina de pescado	3,1	-	0,0	-64,1	-5,2
Aceite de pescado	0,3	-	0,0	-59,8	-0,4
<b>Manufactura Primaria</b>	<b>100,0</b>	<b>26,6</b>	<b>26,6</b>	<b>-2,5</b>	<b>-2,5</b>

1/ Cifras preliminares.

2/ A precios de 1994.

3/ En puntos porcentuales

Fuente: MINEM y PRODUCE

Elaboración: BCRP - Sucursal Huancayo.

- El **procesamiento primario de recursos** creció en 26,6 por ciento por la mayor producción de hidrocarburos líquidos (29,2 por ciento) como gasolina y diesel fuel oil, a lo que se agregó el mayor procesamiento de estaño refinado (6,5 por ciento).
- Entre enero y agosto el sub sector declinó en 2,5 por ciento, por la menor producción de estaño refinado (-5,4 por ciento) y productos pesqueros (-63,8 por ciento), aunque contrarrestado parcialmente por la mayor producción de hidrocarburos líquidos (4,3 por ciento).

## Ica: Crecimiento de la producción manufacturera primaria 1/ (Var. % real respecto a similar mes del año anterior)

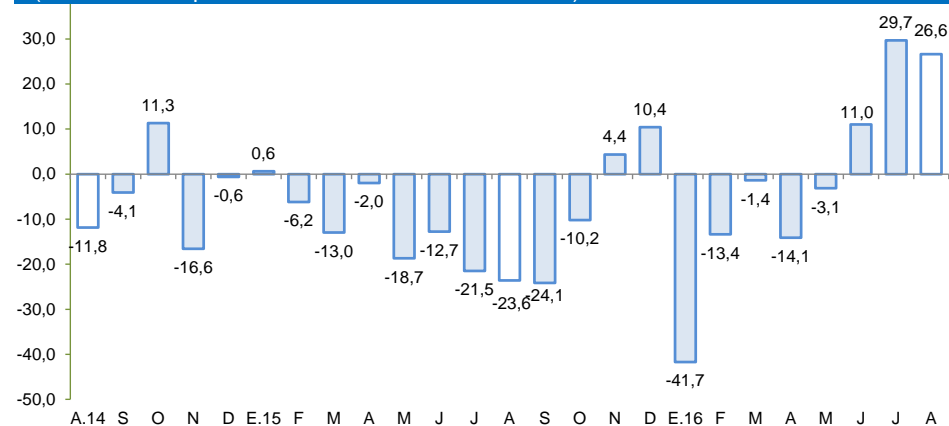

1/ A precios de 2007

Fuente: MINEM y PRODUCE.

Elaboración: BCRP - Sucursal Huancayo



El crédito directo total en la región (S/ 4 053 millones) creció 3,2 por ciento respecto de similar mes del año anterior, y en 0,5 por ciento con relación al mes previo. En términos interanuales, los créditos de consumo crecieron en 10,4 por ciento.

## Ica: Crédito Directo (Saldos a fin de periodo)

	Estructura % Ago-16	Saldos en millones de soles con TCF 1/		Tasa de crecimiento (%)	
		Jul-16	Ago-16	Mes	12 Meses
<b>Banco de la Nación</b>	<b>3,0</b>	<b>120</b>	<b>120</b>	<b>0,3</b>	<b>4,4</b>
<b>Agrobanco</b>	<b>7,8</b>	<b>316</b>	<b>316</b>	<b>0,2</b>	<b>4,2</b>
<b>Banca Múltiple</b>	<b>69,0</b>	<b>2 775</b>	<b>2 798</b>	<b>0,8</b>	<b>-1,6</b>
<b>Instituciones No Bancarias</b>	<b>20,2</b>	<b>822</b>	<b>818</b>	<b>-0,6</b>	<b>23,1</b>
Financieras	6,3	261	254	-2,8	39,1
Cajas Municipales	13,6	550	552	0,4	19,2
Cajas Rurales	0,0	0	0	-	-100,0
Edpymes	0,3	12	12	5,2	19,9
Arrendamiento Financiero	0,0	0	0	-	-
<b>TOTAL</b>	<b>100,0</b>	<b>4 033</b>	<b>4 053</b>	<b>0,5</b>	<b>3,2</b>
<b>Empresas</b>	<b>57,4</b>	<b>2 364</b>	<b>2 327</b>	<b>-1,6</b>	<b>0,9</b>
<b>Personas</b>	<b>42,6</b>	<b>1 669</b>	<b>1 726</b>	<b>3,4</b>	<b>6,5</b>
Consumo	30,5	1 181	1 237	4,7	10,4
Hipotecario	12,1	488	489	0,2	-2,3
MN	71,9	2 902	2 914	0,4	12,2
ME	28,1	1 132	1 139	0,6	-14,4
ME (Mill. US\$)		332	334	0,6	-14,4

1/ TCF = Tipo de Cambio Fijo (S/ 3,41 por US\$)

Fuente: SBS y AFP.

Elaboración: BCRP, Sucursal Huancayo. Departamento de Estudios Económicos.

- La **morosidad** al término de julio alcanzó 5,2 por ciento, nivel menor en 0,1 de punto porcentual en comparación a similar mes del año pasado. Los mayores ratios se registraron en las Edpymes (9,7 por ciento) y las Empresas Financieras (7,1 por ciento) principalmente en créditos a personas y a la micro y pequeña empresa.

## Ica: Crecimiento del crédito directo

(Var.% nominal con respecto a similar mes del año anterior)

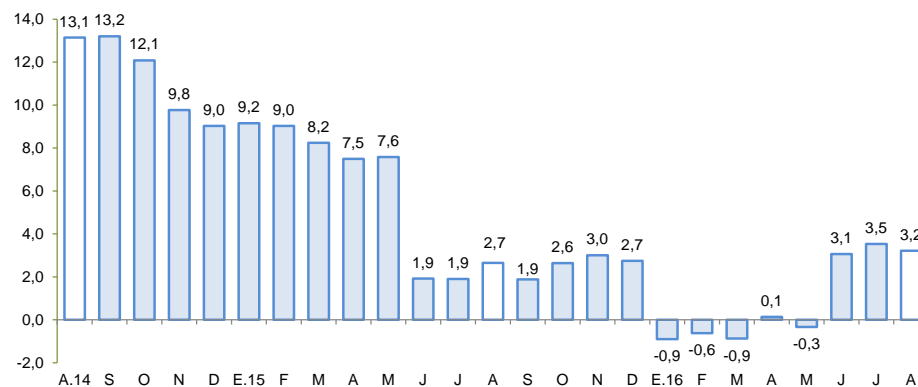

Fuente: SBS y AFP.

Elaboración: BCRP – Sucursal Huancayo

## Ica: Tasa de morosidad 1/

(Porcentaje)

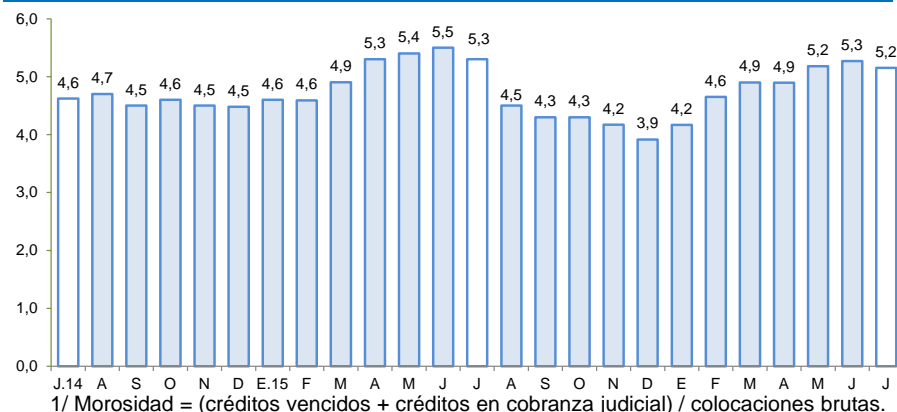

1/ Morosidad = (créditos vencidos + créditos en cobranza judicial) / colocaciones brutas.

Fuente: SBS y AFP.

Elaboración: BCRP – Sucursal Huancayo

Los depósitos (S/ 2 510 millones) aumentaron en 1,5 por ciento respecto al mes anterior, y en 4,7 por ciento respecto a agosto del año pasado. En el último caso, crecieron los depósitos de las Financieras (267,6 por ciento) y de Cajas Municipales (36,7 por ciento) mientras que por modalidad de depósitos, el mayor incremento se observó en las captaciones a plazo (22,8 por ciento).

## Ica: Depósitos

(Saldos a fin de periodo)

	SalDOS en millones de soles con TCF 1/		Tasa de crecimiento (%)	
	Jul-16	Ago-16	Mes	12 Meses
<b>Banco de la Nación</b>	<b>251</b>	<b>254</b>	<b>1,4</b>	<b>-19,0</b>
<b>Banca Múltiple</b>	<b>1 612</b>	<b>1 639</b>	<b>1,6</b>	<b>-0,1</b>
<b>Instituciones No Bancarias</b>	<b>610</b>	<b>617</b>	<b>1,1</b>	<b>39,0</b>
Financieras	23	28	22,7	267,6
Cajas Municipales	587	589	0,2	36,7
Cajas Rurales	0	0	-	-100,0
<b>TOTAL</b>	<b>2 474</b>	<b>2 510</b>	<b>1,5</b>	<b>4,7</b>
Vista	523	568	8,6	-13,2
Ahorro	1 014	1 002	-1,2	2,5
A plazo	937	941	0,4	22,8
MN	1 813	1 837	1,3	7,7
ME	660	673	2,0	-2,7
ME (Mill. US\$)	194	197	2,0	-2,7

1/ TCF = Tipo de Cambio Fijo (S/ 3,41 por US\$)

Fuente: SBS y AFP.

Elaboración: BCRP, Sucursal Huancayo. Departamento de Estudios Económicos.

## Ica: Crecimiento de los depósitos

(Var. % nominal con respecto a similar mes del año anterior)

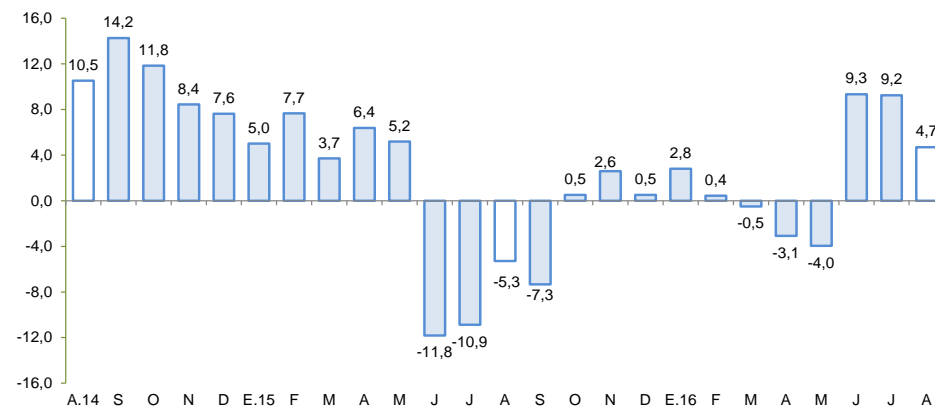

Fuente: SBS y AFP.

Elaboración: BCRP – Sucursal Huancayo

## La inversión pública disminuyó 11,0 por ciento en agosto, por la menor ejecución a nivel del Gobierno Regional (-53,9 por ciento).

### Ica: Ejecución del Presupuesto de Inversiones 1/ 2/

(En millones de soles)

	Agosto			Enero - Agosto		
	2 015	2 016	Var %real	2 015	2 016	Var %real
Gobierno Nacional	4,3	5,3	18,1	43,6	50,1	10,8
Gobierno Regional	11,5	5,5	-53,9	34,7	68,1	89,5
Gobiernos locales	12,8	15,5	17,6	138,1	157,2	9,7
<b>Inversión Pública</b>	<b>28,7</b>	<b>26,3</b>	<b>-11,0</b>	<b>216,4</b>	<b>275,5</b>	<b>22,7</b>

1/ Información actualizada al 31 de agosto.

2/ Comprende la adquisición de activos no financieros.

Fuente: MEF

Elaboración: BCRP - Sucursal Huancayo.

- La **inversión pública**, correspondiente a los tres niveles de gobierno totalizó S/ 26,3 millones siendo menor en 11,0 por ciento con relación a agosto del año pasado, debido a la menor ejecución a nivel del Gobierno Regional (-53,9 por ciento), debido a un efecto base toda vez que en agosto del año pasado se llevó a cabo la adquisición de equipos 2015 se llevó a cabo la adquisición de equipos para el Hospital de Apoyo Nazca por un monto de S/ 4,2 millones, similar situación se registró en cuanto a los gastos para reducción de vulnerabilidad y atención de emergencias por desastres, específicamente por la mayor ejecución realizada el año anterior como prevención por el fenómeno de El Niño, en construcción de diques para hacer frente a posibles inundaciones en las provincias de Ica, Pisco y Chincha. En el periodo de enero a agosto, la inversión pública sumó S/ 275,5 millones, mayor en 22,7 por ciento respecto al 2015, principalmente por la mayor ejecución del Gobierno Regional (89,5 por ciento) como de los municipios (9,7 por ciento). Es de precisar que, el presupuesto institucional modificado (PIM) para el 2016 es de S/ 786 millones habiéndose ejecutado el 35,0 por ciento.

### Ica: Crecimiento de la Ejecución del Presupuesto de Inversiones

(Var.% real)

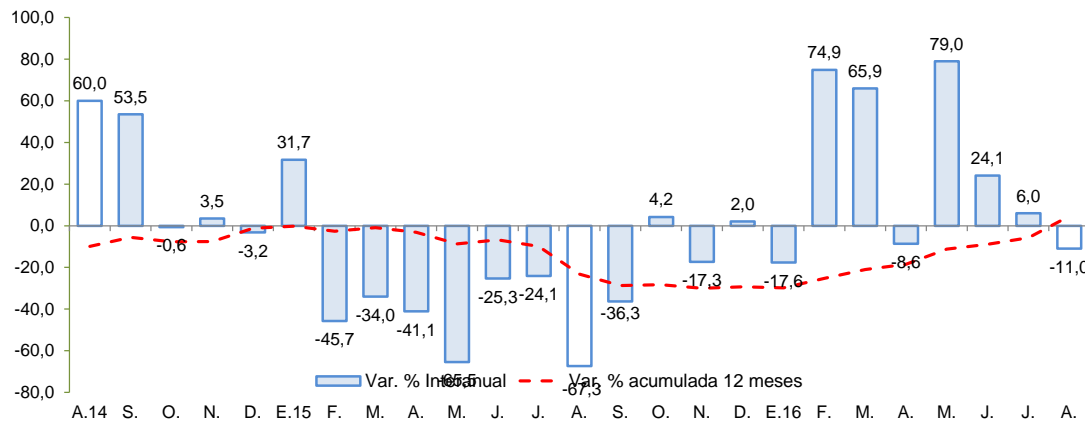

Fuente: MEF

Elaboración: BCRP - Sucursal Huancayo

- Entre los **principales proyectos** de inversión pública que se vienen ejecutando destacan: Construcción de la autopista Chíncha – Ica, tramo Km 188 – Km 283 con un presupuesto de S/ 93,3 millones; Ampliación y mejoramiento del sistema de abastecimiento de agua potable de la ciudad de Ica, con un presupuesto de S/ 55,9 millones para el 2016; Mejoramiento de los servicios turísticos del Circuito Norte de la Reserva Nacional de Paracas, en la provincia de Pisco, con un presupuesto de S/ 16,5 millones; Instalación del sistema de agua potable y alcantarillado de la localidad de Marcona, distrito de Marcona, provincia de Nazca con un presupuesto de S/ 14,6 millones para el 2016; y Mejoramiento del servicio de readaptación social en el establecimiento penitenciario de Chíncha con un presupuesto de S/ 12,5 para el presente año.