



Ica: Síntesis de Actividad Económica - Julio 2016 -

Departamento de Estudios Económicos
Sucursal Huancayo

Miércoles, 19 de octubre de 2016

El Banco Central de Reserva del Perú (BCRP) ha considerado presentar un conjunto de indicadores sectoriales de actividad económica con la finalidad de poder realizar el seguimiento del desempeño de la economía departamental. Para el sector real, se ha utilizado el Valor Bruto de Producción a precios del año 2007 para los sectores disponibles. Cabe señalar que a partir de enero 2014, el Instituto Nacional de Estadística (INEI) ha realizado el cambio de año base (de 1994 a 2007) para la construcción del Producto Bruto Interno (PBI) nacional, estando en elaboración la desagregación departamental. En la medida que se publique referida información, el BCRP volvería a elaborar para cada departamento un indicador agregado de actividad económica.

En cuanto a la actividad primaria, en el séptimo mes del año se observaron resultados positivos. Así los sectores agropecuario, minero y pesquero crecieron en 4,4; 2,4 y 348,8 por ciento, respectivamente.

Ica: Crecimiento de la producción agropecuaria 1/ (Var. % real respecto a similar mes del año anterior)

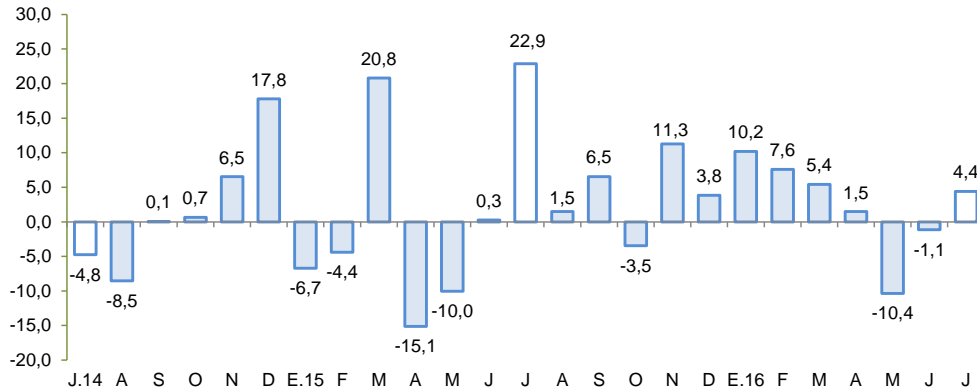

1/ A precios de 2007

Fuente: MINAGRI

Elaboración: BCRP – Sucursal Huancayo

Ica: Crecimiento de la producción minera 1/ (Var. % real respecto a similar mes del año anterior)

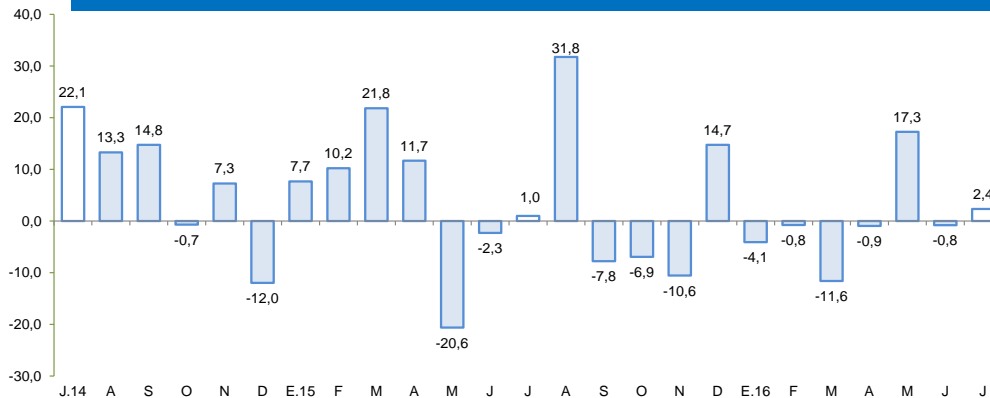

1/ A precios de 2007

Fuente: MINEM

Elaboración: BCRP – Sucursal Huancayo

Actividad Primaria

- El **sector agropecuario** creció 4,4 por ciento interanual en julio, debido a la mayor producción agrícola (2,8 por ciento) de lo orientado al mercado externo y agroindustria (21,2 por ciento) como espárrago (12,8 por ciento) y mandarina (100,8 por ciento), además de la parte pecuaria (7,2 por ciento), destacando la mayor producción de huevo (15,6 por ciento).
- La **actividad pesquera** aumentó 348,8 por ciento interanual en julio, debido al levantamiento del periodo de veda, luego que se suspendiera la pesca como efecto del fenómeno de El Niño.
- La **actividad minera** creció 2,4 por ciento, por la mayor producción de hierro (1,0 por ciento), zinc (12,3 por ciento) y plomo (36,1 por ciento).

En cuanto a los otros indicadores de actividad económica, destacó el crecimiento de la producción industrial primaria (29,7 por ciento), los arribos a establecimientos de hospedaje (18,5 por ciento), el crédito directo total (3,5 por ciento) y la inversión pública (6,0 por ciento).

- La **actividad manufacturera primaria** creció 29,7 por ciento, con relación a julio de 2015, debido a la mayor producción de hidrocarburos líquidos y procesamiento de productos pesqueros como harina y aceite de pescado.
- Los **arribos a los establecimientos de hospedaje** en julio de 2016, aumentaron en 18,5 por ciento respecto de similar mes del año previo, por la mayor afluencia de turistas nacionales (21,4 por ciento) y extranjeros (4,3 por ciento).
- El **crédito directo total** en la región (S/ 4 033 millones) aumentó 3,5 por ciento con relación a julio de 2015. De otro lado, los créditos de consumo e hipotecarios registraron un crecimiento de 6,6 y 0,7 por ciento, respectivamente.
- Por su parte, la **inversión pública** (S/ 56,2 millones) aumentó 6,0 por ciento, ante la expansión en la ejecución a nivel del Gobierno Nacional y Regional. En cuanto a los proyectos de inversión pública con mayor desembolso en el mes, destacaron: Ampliación y mejoramiento del sistema de abastecimiento de agua potable de la ciudad de Ica (S/ 21,8 millones); Construcción de pistas y veredas en la urbanización La Esperanza, en el distrito y provincia de Pisco (S/ 2,3 millones); Mejoramiento de los servicios turísticos del circuito norte de la Reserva Nacional de Paracas (S/ 1,9 millones); Ampliación y mejoramiento del servicio educativo básico regular de la I.E. 22445 en el distrito de Independencia, provincia de Pisco (S/ 1,4 millones); y Mejoramiento de pistas y veredas en el distrito de Chincha Alta (S/ 1,4 millones).

Ica: Otros indicadores de actividad económica (Variación % respecto a similar mes del año anterior)

	Feb. 16	Mar. 16	Abr. 16	May. 16	Jun. 16	Jul. 16
Producción industrial primaria 1/	↓ -13,4	↓ -1,4	↓ -14,1	↓ -3,1	↑ 11,0	↑ 29,7
Arribos a los establec. de hospedaje	↑ 4,8	↑ 25,4	↓ -11,8	↑ 2,1	↓ -2,7	↑ 18,5
Crédito total 2/	↓ -0,6	↓ -0,9	↑ 0,1	↓ -0,3	↑ 3,1	↑ 3,5
Crédito de consumo 2/	↑ 12,7	↑ 12,8	↑ 11,1	↑ 10,6	↑ 9,9	↑ 6,6
Crédito hipotecario 2/	↑ 5,6	↑ 6,2	↑ 4,1	↑ 2,2	↑ 1,4	↑ 0,7
Inversión pública 2/	↑ 74,9	↑ 65,9	↓ -8,6	↑ 78,9	↑ 24,1	↑ 6,0

1/ En términos reales.

2/ En términos nominales.

Fuentes: BCRP - Sucursal Huancayo, MINEM, PRODUCE, MINCETUR, SBS y MEF.

Los proyectos de inversión previstos en los sectores minero, transportes, energético, inmobiliario y retail suman un total de US\$ 2 851 millones.

- En **minería**, la empresa **Shougang Hierro Perú**, viene efectuando la ampliación de su mina de hierro en el distrito de San Juan de Marcona, provincia de Nazca, con una inversión de US\$ 1 500 millones. Asimismo la empresa **Marcobre**, tiene a su cargo el proyecto cuprífero Mina Justa en el distrito de San Juan de Marcona, con una inversión de US\$ 744 millones, proveyéndose iniciar el desarrollo de la mina el 2018 y la operación desde el 2020. La producción anual se estima en 110 mil toneladas métricas finas de cobre.
- En cuanto a **transportes** el **Consortio Terminal Portuario Paracas**, ganador de la concesión por 30 años del puerto General San Martín de Pisco, invertirá US\$ 220 millones en la construcción y reconstrucción de los muelles, almacenes, patios de depósitos de mercancía, dragado, entre otros. Se espera que el puerto iniciará operaciones el 2017. De otro lado, **Aeropuertos del Perú**, culminó la remodelación del Aeropuerto Internacional de Pisco, el cual demandó una inversión de US\$ 52 millones,.
- Respecto a lo **energético**, la empresa **Generación Eléctrica Las Salinas**, obtuvo la aprobación de su estudio de impacto ambiental para su proyecto eólico Samaca, en el distrito de Santiago, provincia de Ica, considerándose una inversión de US\$ 287 millones, que se invertirán principalmente en la compra de los aerogeneradores, obras civiles e infraestructura de las líneas de transmisión, redes subterráneas y subestaciones. La construcción comenzaría a fines del 2015 y la operación se iniciaría a partir del 2018.
- En el **sector inmobiliario**, la empresa **Custer** viene desarrollando un proyecto denominado Condominio de Playa Oasis Bahía Paracas, la cual se encontraría lista en su primera etapa a fines del 2015. Al respecto, en esta primera parte se planea totalizar una inversión de US\$ 48 millones, en un total de 20 hectáreas y 181 lotes para venta, mientras que la segunda y tercera, que se desarrollarán posteriormente, constará de 115 lotes.
- Con relación a **logística**, debido a la creciente exportación aérea de productos agroindustriales, **Frio Aéreo** adquirió un terreno en la provincia de Pisco para replicar las labores que la empresa desarrolla en el aeropuerto Jorge Chávez. Se espera que inicie sus operaciones una vez que el Aeropuerto Internacional de Pisco entre en funciones.

El sector agropecuario creció 4,4 por ciento interanual en julio, por la mayor producción agrícola (2,8 por ciento) y pecuaria (7,2 por ciento). De otro lado, entre enero y julio, el sector mostró un crecimiento de 2,5 por ciento, sustentado en el avance del sub sector pecuario (8,5 por ciento).

Ica: Producción de principales productos agropecuarios 1/ (En toneladas)

Subsectores	Estructura Porcentual 2014 2/	Julio			Enero - Julio				
		2015	2016	Var.%	2015	2016	Var.%	Contribución al crecimiento 3/	
PRODUCCIÓN AGRÍCOLA	66,8			2,8			1,8	-0,6	-0,4
Orientado al mercado externo y agroindustria 2/	57,1			21,2			8,0	0,2	0,1
Espárrago	19,2	9 147	10 319	12,8	1,8	71 605	82 966	15,9	2,6
Uva	11,5	61	25	-58,7	0,0	121 972	128 436	5,3	0,7
Algodón 1/	6,6	1 063	293	-72,4	-1,0	44 466	30 872	-30,6	-2,6
Tomate	3,9	3 346	2 757	-17,6	-0,2	55 587	41 742	-24,9	-0,7
Maíz amarillo duro	3,6	14 061	25 737	83,0	3,9	99 999	106 055	6,1	0,3
Cebolla cabeza amarilla	3,6	4 990	5 216	4,5	0,1	19 551	21 457	9,7	0,1
Páprika	2,6	427	107	-75,1	-1,0	1 596	1 295	-18,9	-0,1
Mandarina	2,3	12 606	25 317	100,8	4,7	78 937	93 090	17,9	0,8
Palto	2,3	14 445	14 030	-2,9	-0,2	50 392	46 815	-7,1	-0,3
Alcachofa	1,5	287	253	-11,8	0,0	287	253	-11,8	0,0
Pallar grano seco	1,0	1 699	366	-78,5	-2,1	1 967	628	-68,1	-0,3
Tangelo	0,8	29 195	26 038	-10,8	-0,8	38 804	30 391	-21,7	-0,3
Pecano	0,6	406	159	-60,8	-0,9	2 063	1 912	-7,3	-0,1
Orientado al mercado interno 2/	9,6			-24,0	-6,2			-5,9	-0,5
Papa	2,1	14 120	5 184	-63,3	-2,1	15 658	5 594	-64,3	-0,3
Zapallo	0,9	11 832	5 083	-57,0	-1,5	31 075	12 455	-59,9	-0,6
Alfalfa	0,8	14 092	12 762	-9,4	-0,1	93 082	89 580	-3,8	0,0
Maíz choclo	0,4	1 292	875	-32,3	-0,1	1 690	1 228	-27,3	0,0
Camote	0,4	1 543	1 437	-6,8	0,0	18 026	12 582	-30,2	-0,2
PRODUCCIÓN PECUARIA	33,2			7,2	2,6			8,5	3,0
Huevo	16,8	11 614	13 428	15,6	2,9	80 030	91 052	13,8	2,5
Carne de ave 4/	13,4	6 370	6 170	-3,1	-0,5	38 687	38 855	0,4	0,1
SECTOR AGROPECUARIO 1/	100,0			4,4	4,4			2,5	2,5

1/ Cifras preliminares.

2/ A precios de 2007

3/ En base a la estructura de similar periodo de 2015.

4/ Peso neto.

Fuente: MINAGRI

Elaboración: BCRP - Sucursal Huancayo.

- El **subsector agrícola** creció en julio (2,8 por ciento), por la mayor producción orientada al mercado externo y agroindustria (21,2 por ciento) debido al incremento observado en los cultivos como espárrago (12,8 por ciento), mandarina (100,8 por ciento) y maíz amarillo duro (83,0 por ciento), explicándose en espárrago por la recuperación de los rendimientos e incorporación de nuevas plantaciones de reemplazo; en mandarina debido al retraso en las cosechas como efecto de la extensión de la temporada de verano como efecto del Fenómeno del Niño; y en maíz amarillo duro debido a la sustitución del cultivo de algodón. Lo anterior contrarrestó la disminución de la producción orientada al mercado interno (-24,0 por ciento) como papa (-63,3 por ciento) y zapallo (-57,0 por ciento). De otro lado, en el periodo de enero a julio, el sub sector disminuyó en 0,6 por ciento, ante la menor producción orientada al mercado interno (-5,9 por ciento), en cultivos como papa (-64,3 por ciento) y zapallo (-59,9 por ciento), debido a que la mayor temperatura del ambiente no permitió una adecuada tuberización de la papa, mientras que en zapallo debido a los menores rendimientos como efecto de la presencia de algunas enfermedades.

- En cuanto al **subsector pecuario**, el incremento de 7,2 por ciento en el mes, se sustentó en la mayor producción de huevo (15,6 por ciento). Respecto al periodo de enero a julio, aumentó tanto la producción de huevo (13,8 por ciento) y carne de ave (0,4 por ciento). Cabe destacar que, en cuanto a la participación en el VBP del sub sector, lideraron la producción de carne de ave (34,7 por ciento) y huevos (55,5 por ciento), por la actividad avícola intensiva de las granjas asentadas principalmente en la provincia de Chincha.

En julio, la producción pesquera creció 348,8 por ciento, por la mayor extracción para consumo humano indirecto (2 543,9 por ciento) ante la captura de anchoveta para la industria de harina y aceite de pescado.

Ica: Producción Pesquera 1/

(Var. % real respecto al mismo periodo del año anterior)

Destino	Julio			Enero - Julio		
	2015	2016	Var. %2/	2015	2016	Var. %2/
Consumo Humano Directo			- 54,3			- 36,1
Fresco	5 114	2 594	- 49,3	17 847	12 608	- 29,4
Enlatado	54	414	669,2	1 113	900	- 19,1
Curado	799	328	- 58,9	6 998	3 123	- 55,4
Congelado	399	603	51,2	1 954	1 948	- 0,3
Consumo Humano Indirecto			2 543,9			- 59,3
Anchoveta	6 280	189 276	2 913,9	724 096	288 103	- 60,2
Otras especies	962	1 638	70,2	14 563	12 980	- 10,9
SECTOR PESCA 2/			348,8			- 55,4

1/ Cifras preliminares.

2/ A precios de 2007.

Fuente: PRODUCE y DIREPRO Ica.

Elaboración: BCRP - Sucursal Huancayo.

- La **producción pesquera** creció 348,8 por ciento en julio respecto a similar mes de 2015, sustentado en la pesca de anchoveta para consumo humano indirecto debido al levantamiento del período veda, luego de que la pesca se suspendiera por la disminución de la biomasa como efecto del fenómeno de El Niño. Dicho fenómeno y las consecuencias anomalías térmicas incidieron en la captura de especies para fresco (-49,3 por ciento) y curado (-58,9 por ciento). De otro lado, y a consecuencia del Fenómeno del Niño el resultado acumulado entre enero y julio fue negativo, observándose una disminución de 55,4 por ciento a nivel del sector, siendo notable la contracción de la pesca orientada a la industria (-59,3 por ciento) como para consumo humano directo (-36,1 por ciento).
- El precio promedio de la harina de pescado en julio fue de US\$ 1 600 por tonelada, nivel menor en 3,8 por ciento respecto al mes previo, pero mayor en 6,4 por ciento con relación a similar mes de 2015.

Cotización de la harina de pescado

(US\$/Tonelada – Hamburgo)

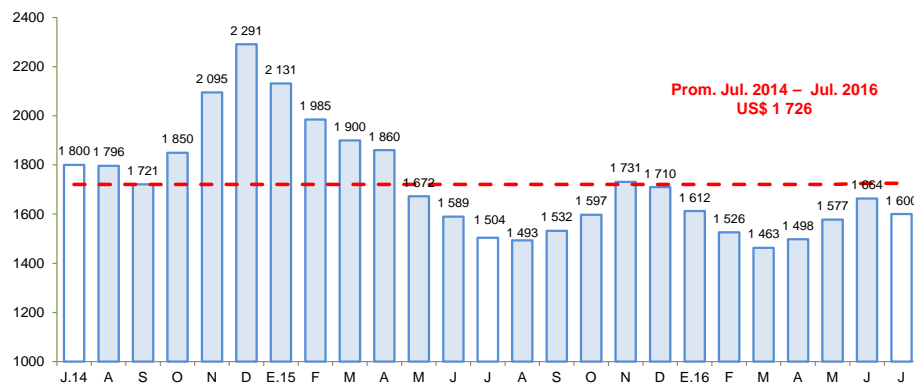

Fuente: Bloomberg.

Elaboración: BCRP – Sucursal Huancayo

En julio, la producción minera creció en 2,4 por ciento, principalmente por la mayor producción de zinc (12,3 por ciento).

Ica: Producción Minera 1/

(Var. % real respecto al mismo periodo del año anterior)

Mineral	Estructura Porcentual 2014 2/	Julio			Enero - Julio				
		2015	2016	Var.%	Contribución 3/	2015	2016	Var.%	Contribución 3/
Hierro (TMF)	39,2	646 275	652 772	1,0	0,4	4 852 982	4 836 450	-0,3	-0,1
Zinc (TMF)	33,7	15 318	17 208	12,3	4,1	109 383	105 148	-3,9	-1,3
Cobre (TMF)	20,5	3 673	2 994	-18,5	-3,8	23 231	24 756	6,6	1,2
Plata (Onzas troy)	3,4	329 109	400 387	21,7	0,9	2 433 212	2 466 710	1,4	0,1
Plomo (TMF)	2,6	1 363	1 855	36,1	0,9	10 942	10 544	-3,6	-0,1
Oro (Onzas troy)	0,5	913	683	-25,1	-0,2	6 268	4 950	-21,0	-0,1
SECTOR MINERÍA 2/	100,0			2,4	2,4			-0,4	-0,4

1/ Cifras preliminares.

2/ A precios de 2007.

3/ En base a la estructura porcentual de similar periodo de 2014.

Fuente: MINEM.

Elaboración: BCRP - Sucursal Huancayo.

- La **producción minera** creció 2,4 por ciento explicado por la mayor extracción de hierro (1,0 por ciento), zinc (12,3 por ciento) y plomo (36,1 por ciento). Respecto al acumulado en lo que va del año, el sector se contrajo en 0,4 por ciento, sustentándose principalmente en la disminución de hierro (-0,3 por ciento) y zinc (-3,9 por ciento), aunque fue contrarrestado parcialmente por la mayor extracción de cobre (6,6 por ciento).
- En términos de participación en el Valor Bruto de Producción (VBP) minero, en lo que va del año, destacó hierro con 40,9 por ciento, seguido de zinc y cobre con 32,4 y 19,3 por ciento, respectivamente.

Ica: Crecimiento de la producción minera 1/

(Var. % real respecto a similar mes del año anterior)

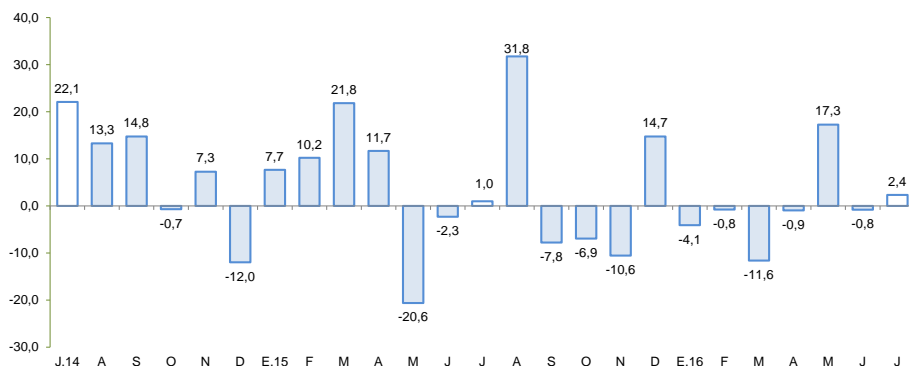

1/ A precios de 2007

Fuente: MINEM

Elaboración: BCRP - Sucursal Huancayo

Precio promedio de exportación de hierro

(US\$/Tonelada)

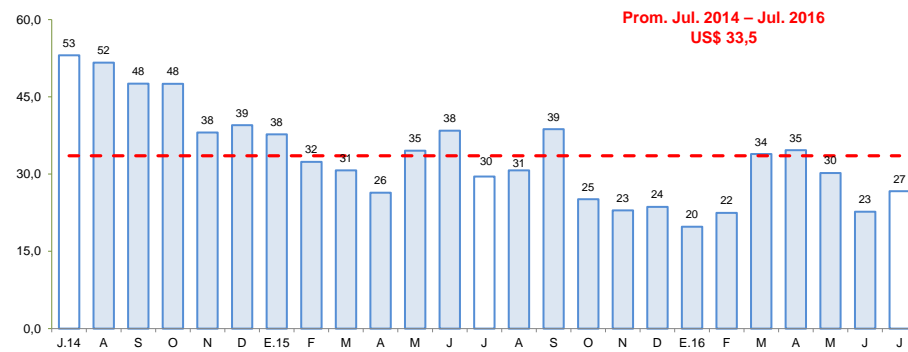

Fuente: BCRP

Elaboración: BCRP - Sucursal Huancayo

En el séptimo mes del año, la producción manufacturera primaria creció en 29,7 por ciento, por el mayor procesamiento de hidrocarburos líquidos y producción de harina y aceite de pescado.

Ica: Producción Manufacturera Primaria 1/

(Var. % real respecto al mismo periodo del año anterior)

Ramas de Actividad	Estructura porcentual 2014 2/	Julio		Enero - Julio	
		Var. %	Contribución 3/	Var. %	Contribución 3/
Refinación de Metales	9,2	-9,5	-0,9	-7,2	-0,6
Estaño refinado	9,2	-9,5	-0,9	-7,2	-0,6
Hidrocarburos líquidos	87,4	11,4	10,2	1,3	1,0
Glp	40,1	9,0	3,8	-5,0	-2,0
Gasolina	37,5	16,1	6,1	9,5	3,1
Diesel y fuel oil	9,8	3,3	0,3	-0,9	-0,1
Productos pesqueros	3,4	3171,1	20,4	-63,8	-6,2
Harina de pescado	3,1	3171,0	18,8	-64,1	-5,8
Aceite de pescado	0,3	3172,1	1,6	-59,8	-0,4
Manufactura Primaria	100,0	29,7	29,7	-5,8	-5,8

1/ Cifras preliminares.

2/ A precios de 1994.

3/ En puntos porcentuales

Fuente: MINEM y PRODUCE

Elaboración: BCRP - Sucursal Huancayo.

- El **procesamiento primario de recursos** creció en 29,7 por ciento por la mayor producción de hidrocarburos líquidos (11,4 por ciento) como gasolina y diesel fuel oil, a lo que se agregó el mayor procesamiento de productos pesqueros (20,4 por ciento) como harina y aceite de pescado.
- Entre enero y julio el sub sector declinó en 5,8 por ciento, por la menor producción de estaño refinado (-7,2 por ciento) y productos pesqueros (-63,8 por ciento), aunque contrarrestado parcialmente por la mayor producción de hidrocarburos líquidos (1,3 por ciento).

Ica: Crecimiento de la producción manufacturera primaria 1/

(Var.% real respecto a similar mes del año anterior)

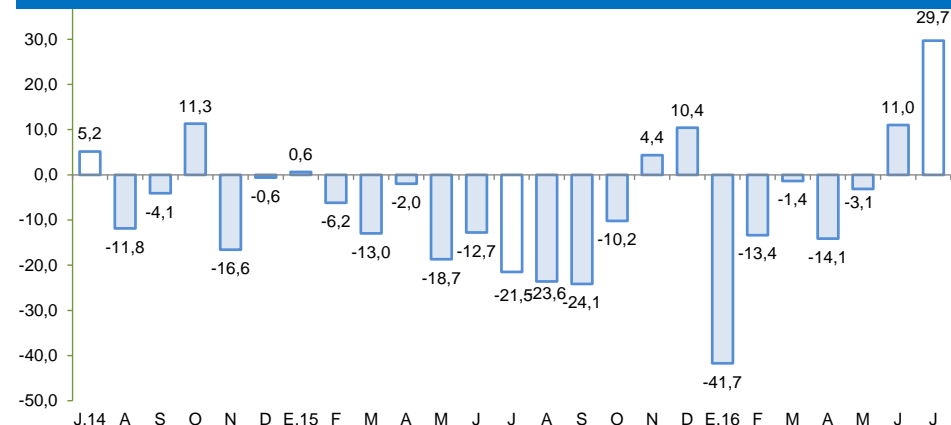

1/ A precios de 2007

Fuente: MINEM y PRODUCE.

Elaboración: BCRP - Sucursal Huancayo

En julio, el crédito directo total en la región (S/ 4 033 millones) creció 3,5 por ciento respecto de similar mes del año anterior, y en 0,7 por ciento con relación al mes previo. En términos interanuales, los créditos de consumo e hipotecario crecieron en 6,6 y 0,7 por ciento, respectivamente.

Ica: Crédito Directo (Saldos a fin de periodo)

	Estructura % Jul-16	Saldos en millones de soles con TCF 1/ Jun-16 Jul-16		Tasa de crecimiento (%) Mes 12 Meses	
		Jun-16	Jul-16	Mes	12 Meses
Banco de la Nación	3,0	119	120	0,3	4,1
Agrobanco	7,8	312	316	1,2	6,2
Banca Múltiple	68,8	2 758	2 775	0,6	-1,6
Instituciones No Bancarias	20,4	815	822	0,9	24,0
Financieras	6,5	260	261	0,3	42,7
Cajas Municipales	13,6	544	550	1,1	19,1
Cajas Rurales	0,0	0	0	-	-100,0
Edpymes	0,3	11	12	3,8	18,4
Arrendamiento Financiero	0,0	0	0	-	-
TOTAL	100,0	4 005	4 033	0,7	3,5
Empresas	58,6	2 298	2 364	2,9	2,6
Personas	41,4	1 707	1 669	-2,2	4,8
Consumo	29,3	1 219	1 181	-3,1	6,6
Hipotecario	12,1	489	488	-0,2	0,7
MN	71,9	2 893	2 902	0,3	12,1
ME	28,1	1 111	1 132	1,8	-13,4
ME (Mill. US\$)		326	332	1,8	-13,4

1/ TCF = Tipo de Cambio Fijo (S/ 3,41 por US\$)

Fuente: SBS y AFP.

Elaboración: BCRP, Sucursal Huancayo. Departamento de Estudios Económicos.

- La **morosidad** al término de junio alcanzó 5,3 por ciento, nivel menor en 0,2 de punto porcentual en comparación a similar mes del año pasado. Los mayores ratios se registraron en las Edpymes (10,5 por ciento) y las Empresas Financieras (7,4 por ciento) principalmente en créditos a personas y a la micro y pequeña empresa.

Ica: Crecimiento del crédito directo

(Var.% nominal con respecto a similar mes del año anterior)

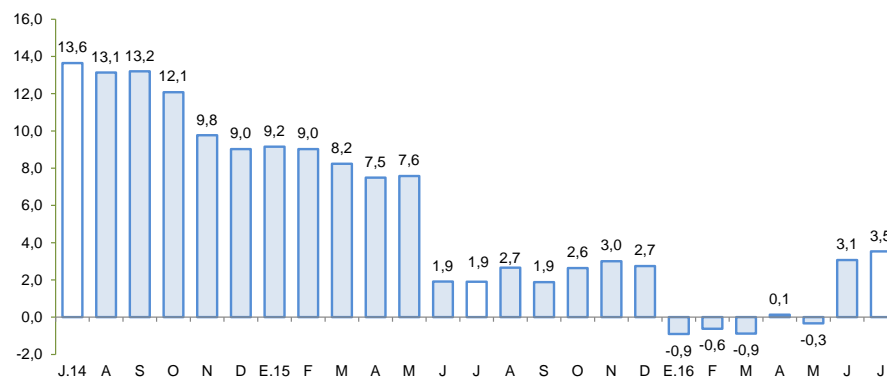

Fuente: SBS y AFP.

Elaboración: BCRP – Sucursal Huancayo

Ica: Tasa de morosidad 1/

(Porcentaje)

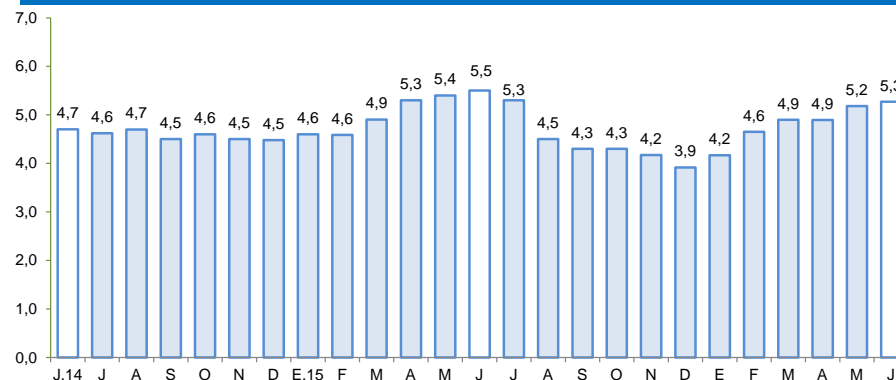

1/ Morosidad = (créditos vencidos + créditos en cobranza judicial) / colocaciones brutas.

Fuente: SBS y AFP.

Elaboración: BCRP – Sucursal Huancayo

Los depósitos (S/ 2 474 millones) aumentaron en 1,1 por ciento respecto al mes anterior, y en 9,2 por ciento con relación a julio del año pasado. En último caso, crecieron los depósitos de las Financieras (206,3 por ciento) y de las Cajas Municipales (39,9 por ciento) mientras que por modalidad de depósitos, el mayor incremento se observó en las captaciones a plazo (25,2 por ciento).

Ica: Depósitos

(Saldos a fin de periodo)

	SalDOS en millones de soles con TCF 1/		Tasa de crecimiento (%)	
	Jun-16	Jul-16	Mes	12 Meses
Banco de la Nación	253	251	-1,1	0,3
Banca Múltiple	1 591	1 612	1,4	2,0
Instituciones No Bancarias	603	610	1,3	40,9
Financieras	22	23	6,4	206,3
Cajas Municipales	581	587	1,1	39,9
Cajas Rurales	0	0	-	-100,0
TOTAL	2 447	2 474	1,1	9,2
Vista	544	523	-3,9	-4,8
Ahorro	969	1 014	4,6	4,9
A plazo	934	937	0,4	25,2
MN	1 783	1 813	1,7	12,1
ME	664	660	-0,6	2,0
ME (Mill. US\$)	195	194	-0,6	2,0

1/ TCF = Tipo de Cambio Fijo (S/ 3,41 por US\$)

Fuente: SBS y AFP.

Elaboración: BCRP, Sucursal Huancayo. Departamento de Estudios Económicos.

Ica: Crecimiento de los depósitos

(Var. % nominal con respecto a similar mes del año anterior)

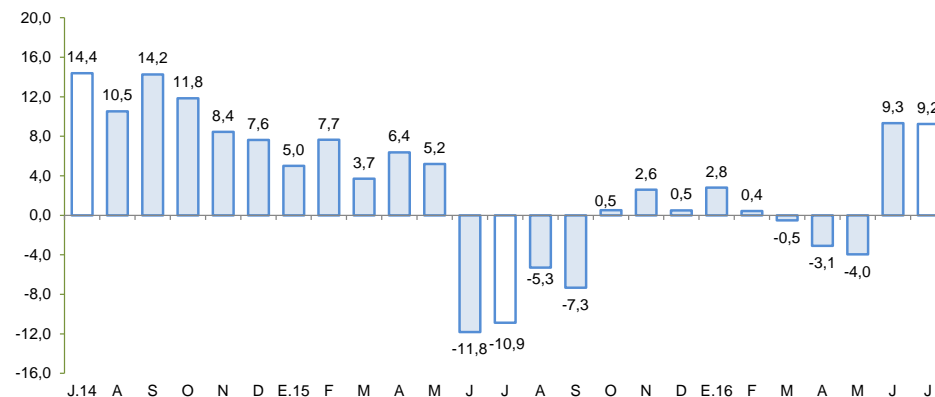

Fuente: SBS y AFP.

Elaboración: BCRP – Sucursal Huancayo

La inversión pública aumentó 6,0 por ciento en julio, por la mayor ejecución a nivel del Gobierno Nacional y Regional.

Ica: Ejecución del Presupuesto de Inversiones 1/ 2/ (En millones de soles)

	Julio			Enero - Julio		
	2 015	2 016	Var %real	2 015	2 016	Var %real
Gobierno Nacional	3,2	3,3	1,3	39,2	44,8	10,0
Gobierno Regional	5,9	24,5	300,6	23,2	62,7	160,5
Gobiernos locales	42,3	28,3	-35,0	125,3	141,7	8,9
Inversión Pública	51,5	56,2	6,0	187,7	249,2	27,8

1/ Información actualizada al 31 de julio de 2016.

2/ Comprende la adquisición de activos no financieros.

Fuente: MEF

Elaboración: BCRP - Sucursal Huancayo.

Ica: Crecimiento de la Ejecución del Presupuesto de Inversiones (Var.% real)

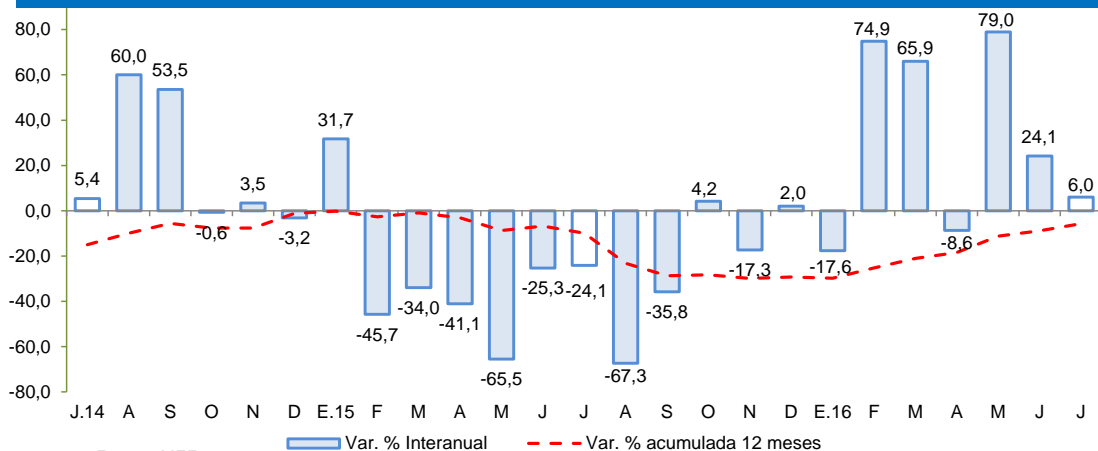

Fuente: MEF

Elaboración: BCRP - Sucursal Huancayo

- La **inversión pública**, correspondiente a los tres niveles de gobierno totalizó S/ 56,2 millones siendo mayor en 6,0 por ciento con relación a julio del año pasado, debido al incremento en la ejecución a nivel del Gobierno Regional (300,6 por ciento) ante el desembolso efectuado (S/ 21,8 millones) en el proyecto Ampliación y mejoramiento del sistema de abastecimiento de agua potable de la ciudad de Ica con un costo total de S/ 116,5 millones. En el periodo de enero a julio, la inversión pública sumó S/ 249,2 millones, mayor en 27,8 por ciento respecto al 2015, principalmente por la mayor ejecución del Gobierno Regional (160,5 por ciento) como de los municipios (8,9 por ciento). Es de precisar que, el presupuesto institucional modificado (PIM) para el 2016 es de S/ 753 millones habiéndose ejecutado el 33,1 por ciento. Asimismo, en el mismo periodo acumulado, la inversión se orientó principalmente a Transporte, Saneamiento, Educación y Vivienda, los que en conjunto representaron el 66,5 por ciento del total ejecutado.

- Entre los **principales proyectos** de inversión pública que se vienen ejecutando destacan: Construcción de la autopista Chíncha – Ica, tramo Km 188 – Km 283 con un presupuesto de S/ 93,3 millones; Ampliación y mejoramiento del sistema de abastecimiento de agua potable de la ciudad de Ica, con un presupuesto de S/ 55,6 millones para el 2016; Mejoramiento de los servicios turísticos del Circuito Norte de la Reserva Nacional de Paracas, en la provincia de Pisco, con un presupuesto de S/ 16,5 millones; Instalación del sistema de agua potable y alcantarillado de la localidad de Marcona, distrito de Marcona, provincia de Nazca con un presupuesto de S/ 14,6 millones para el 2016; y Mejoramiento del servicio de readaptación social en el establecimiento penitenciario de Chíncha con un presupuesto de S/ 12,5 para el presente año.