



Ica: Síntesis de Actividad Económica - Junio 2016 -

**Departamento de Estudios Económicos
Sucursal Huancayo**

Miércoles, 14 de setiembre de 2016

El Banco Central de Reserva del Perú (BCRP) ha considerado presentar un conjunto de indicadores sectoriales de actividad económica con la finalidad de poder realizar el seguimiento del desempeño de la economía departamental. Para el sector real, se ha utilizado el Valor Bruto de Producción a precios del año 2007 para los sectores disponibles. Cabe señalar que a partir de enero 2014, el Instituto Nacional de Estadística (INEI) ha realizado el cambio de año base (de 1994 a 2007) para la construcción del Producto Bruto Interno (PBI) nacional, estando en elaboración la desagregación departamental. En la medida que se publique referida información, el BCRP volvería a elaborar para cada departamento un indicador agregado de actividad económica.

En cuanto a la actividad primaria, en el sexto mes del año se observó resultados negativos. Los sectores agropecuario, minero y pesquero cayeron en 1,1; 0,8 y 86,7 por ciento, respectivamente.

Ica: Crecimiento de la producción agropecuaria 1/

(Var.% real respecto a similar mes del año anterior)

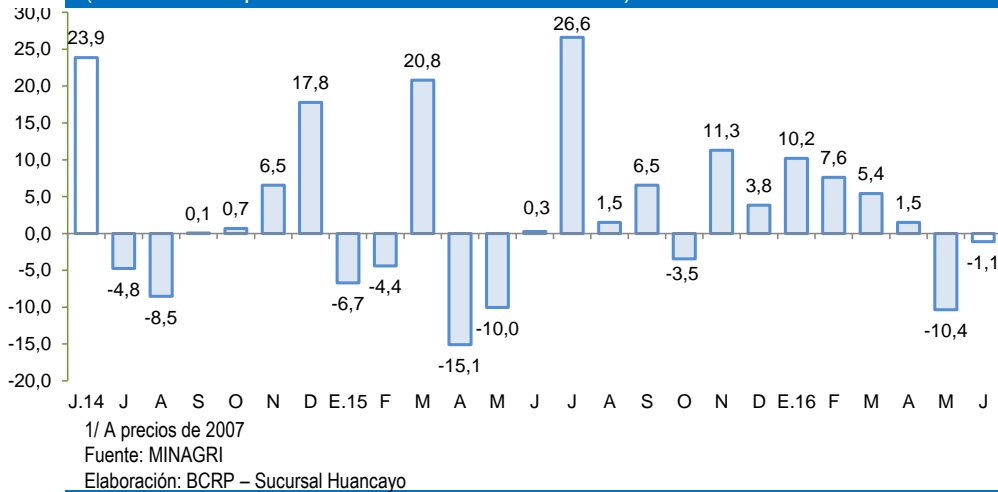

Ica: Crecimiento de la producción minera 1/

(Var.% real respecto a similar mes del año anterior)

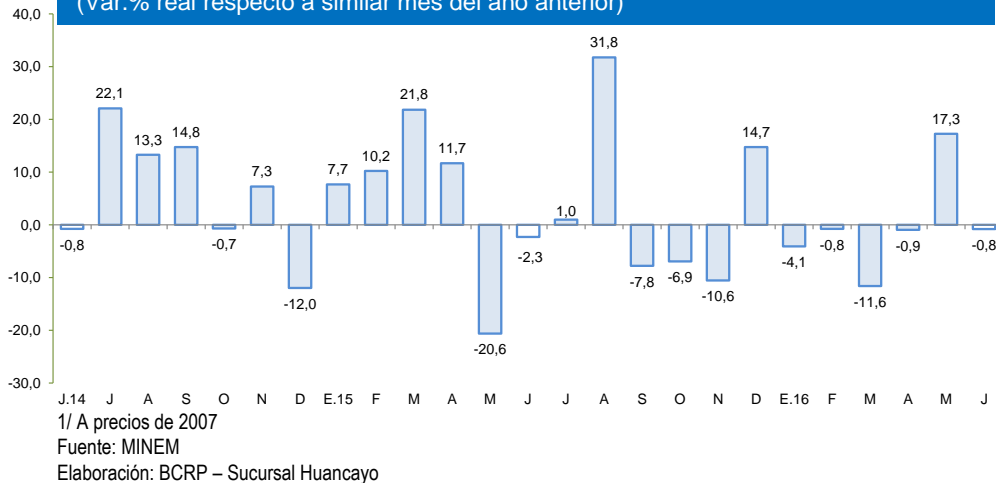

Actividad Primaria

- El **sector agropecuario** cayó 1,1 por ciento interanual en junio, debido a la menor producción agrícola (-6,3 por ciento), tanto de lo orientado al mercado externo y agroindustria (-4,9 por ciento) como para el mercado interno (-12,1 por ciento). Lo anterior, fue parcialmente contrarrestado por el incremento de la parte pecuaria (8,0 por ciento), destacando la mayor producción de huevo (16,4 por ciento).
- La **actividad pesquera** disminuyó 86,7 por ciento interanual en junio, por la nula pesca de anchoveta para consumo humano indirecto, así como por la menor captura de otras especies para consumo humano directo, como efecto del fenómeno de El Niño.
- La **actividad minera** cayó 0,8 por ciento, por la menor producción de hierro (-1,3 por ciento).

En cuanto a los otros indicadores de actividad económica, destacó el crecimiento de la producción industrial primaria (4,5 por ciento), el crédito directo total (3,1 por ciento) y la inversión pública (24,1 por ciento). Contrariamente, mostraron resultados negativos los arribos a establecimientos de hospedaje (-2,7 por ciento).

- La **actividad manufacturera primaria** creció 4,5 por ciento, con relación a junio de 2015, debido a la mayor producción de hidrocarburos líquidos y estaño refinado.
- Los **arribos a los establecimientos de hospedaje** en junio de 2016, disminuyeron en 2,7 por ciento respecto de similar mes del año previo, por la menor afluencia de turistas nacionales (-4,4 por ciento).
- El **crédito directo total** en la región (S/ 4 005 millones) aumentó 3,1 por ciento con relación a junio de 2015. De otro lado, los créditos de consumo e hipotecarios registraron un crecimiento de 9,9 y 1,4 por ciento, respectivamente.
- Por su parte, la **inversión pública** (S/ 32,0 millones) aumentó 24,1 por ciento, ante la expansión en la ejecución en todos los niveles de gobierno. En cuanto a los proyectos de inversión pública con mayor desembolso en el mes, destacaron: Ampliación y mejoramiento del sistema de abastecimiento de agua potable de la ciudad de Ica (S/ 2,3 millones); Mejoramiento de pistas y veredas en el distrito de San Clemente, provincia de Pisco (S/ 2,0 millones); Construcción de pistas y veredas en la urbanización La Esperanza, en el distrito y provincia de Pisco (S/ 1,8 millones); Fortalecimiento del servicio de limpieza pública de la Municipalidad Provincial de Chincha (S/ 1,6 millones); e Instalación de los sistema de agua potable y alcantarillado de la localidad de Marcona, distrito de Marcona, provincia de Nazca (S/ 1,5 millones).

Ica: Otros indicadores de actividad económica (Variación % respecto a similar mes del año anterior)

	Ene. 16	Feb. 16	Mar. 16	Abr. 16	May. 16	Jun. 16
Producción industrial primaria 1/	↓ -41,7	↓ -13,4	↓ -1,4	↓ -14,1	↓ -3,1	↑ 4,5
Arribos a los establec. de hospedaje	↑ 8,8	↑ 4,8	↑ 25,4	↓ -11,8	↑ 2,1	↓ -2,7
Crédito total 2/	↓ -0,9	↓ -0,6	↓ -0,9	↑ 0,1	↓ -0,3	↑ 3,1
Crédito de consumo 2/	↑ 12,3	↑ 6,9	↑ 6,9	↑ 4,0	↑ 10,4	↑ 9,9
Crédito hipotecario 2/	↑ 7,8	↓ -9,6	↓ -8,1	↓ -8,6	↑ 2,2	↑ 1,4
Inversión pública 2/	↓ -17,6	↑ 74,9	↑ 65,9	↓ -8,6	↑ 78,9	↑ 24,1

1/ En términos reales.

2/ En términos nominales.

Fuentes: MINEM, PRODUCE, MINCETUR, MEF, SBS y AFP.

Elaboración: BCRP - Sucursal Huancayo.

Los proyectos de inversión previstos en los sectores minero, transportes, energético, inmobiliario y retail suman un total de US\$ 2 851 millones.

- En **minería**, la empresa **Shougang Hierro Perú**, viene efectuando la ampliación de su mina de hierro en el distrito de San Juan de Marcona, provincia de Nazca, con una inversión de US\$ 1 500 millones. Asimismo la empresa **Marcobre**, tiene a su cargo el proyecto cuprífero Mina Justa en el distrito de San Juan de Marcona, con una inversión de US\$ 744 millones, proveyéndose iniciar el desarrollo de la mina el 2018 y la operación desde el 2020. La producción anual se estima en 110 mil toneladas métricas finas de cobre.
- En cuanto a **transportes** el **Consortio Terminal Portuario Paracas**, ganador de la concesión por 30 años del puerto General San Martín de Pisco, invertirá US\$ 220 millones en la construcción y reconstrucción de los muelles, almacenes, patios de depósitos de mercancía, dragado, entre otros. Se espera que el puerto iniciará operaciones el 2017. De otro lado, **Aeropuertos del Perú**, culminó la remodelación del Aeropuerto Internacional de Pisco, el cual demandó una inversión de US\$ 52 millones,.
- Respecto a lo **energético**, la empresa **Generación Eléctrica Las Salinas**, obtuvo la aprobación de su estudio de impacto ambiental para su proyecto eólico Samaca, en el distrito de Santiago, provincia de Ica, considerándose una inversión de US\$ 287 millones, que se invertirán principalmente en la compra de los aerogeneradores, obras civiles e infraestructura de las líneas de transmisión, redes subterráneas y subestaciones. La construcción comenzaría a fines del 2015 y la operación se iniciaría a partir del 2018.
- En el **sector inmobiliario**, la empresa **Custer** viene desarrollando un proyecto denominado Condominio de Playa Oasis Bahía Paracas, la cual se encontraría lista en su primera etapa a fines del 2015. Al respecto, en esta primera parte se planea totalizar una inversión de US\$ 48 millones, en un total de 20 hectáreas y 181 lotes para venta, mientras que la segunda y tercera, que se desarrollarán posteriormente, constará de 115 lotes.
- Con relación a **logística**, debido a la creciente exportación aérea de productos agroindustriales, **Frio Aéreo** adquirió un terreno en la provincia de Pisco para replicar las labores que la empresa desarrolla en el aeropuerto Jorge Chávez. Se espera que inicie sus operaciones una vez que el Aeropuerto Internacional de Pisco entre en funciones.

El sector agropecuario cayó 1,1 por ciento interanual en junio, por la menor producción agrícola (-6,3 por ciento), aunque creció la parte pecuaria (8,0 por ciento). Entre enero y junio, creció 2,2 por ciento, dado el avance del sub sector pecuario (8,7 por ciento).

Ica: Producción de principales productos agropecuarios 1/ (En toneladas)

Subsectores	Estructura Porcentual 2014 2/	Junio				Enero - Junio			
		2015	2016	Var.%	Contribución al crecimiento 3/	2015	2016	Var.%	Contribución al crecimiento 3/
PRODUCCIÓN AGRÍCOLA	66,8			-6,3	-4,0			-1,2	-0,8
Orientado al mercado externo y agroindustria 2/	57,1			-4,9	-2,5			-1,0	-0,6
Espárrago	19,2	10 602	11 985	13,0	2,2	62 459	72 647	16,3	2,7
Uva	11,5	0	0	-	0,0	121 911	128 411	5,3	0,8
Algodón 1/	6,6	4 157	4 068	-2,2	-0,1	43 403	33 370	-23,1	-2,2
Tomate	3,9	2 556	2 933	14,8	0,1	52 242	38 985	-25,4	-0,8
Maíz amarillo duro	3,6	13 154	5 571	-57,6	-2,6	85 938	80 318	-6,5	-0,3
Cebolla cabeza amarilla	3,6	2 055	2 032	-1,1	0,0	14 561	16 137	10,8	0,1
Páprika	2,6	327	178	-45,4	-0,5	1 169	1 188	1,6	0,0
Mandarina	2,3	28 476	27 764	-2,5	-0,3	66 331	67 773	2,2	0,1
Palto	2,3	18 404	17 683	-3,9	-0,4	35 947	32 785	-8,8	-0,3
Alcachofa	1,5	0	0	-	0,0	0	0	-	0,0
Pallar grano seco	1,0	138	24	-83,0	-0,2	268	262	-2,1	0,0
Tangelo	0,8	9 265	4 354	-53,0	-1,3	9 610	4 354	-54,7	-0,2
Pecano	0,6	1 281	1 365	6,5	0,3	1 657	1 753	5,8	0,1
Orientado al mercado interno 2/	9,6			-12,1	-1,5			-2,9	-0,2
Papa	2,1	798	147	-81,6	-0,2	1 538	410	-73,3	0,0
Zapallo	0,9	3 260	714	-78,1	-0,6	19 243	7 372	-61,7	-0,4
Alfalfa	0,8	13 861	12 699	-8,4	-0,1	78 990	76 818	-2,7	0,0
Maíz choclo	0,4	304	138	-54,6	0,0	398	354	-11,1	0,0
Camote	0,4	2 085	1 165	-44,1	-0,2	16 483	11 145	-32,4	-0,2
PRODUCCIÓN PECUARIA	33,2			8,0	2,9			8,7	3,0
Huevo	16,8	11 478	13 363	16,4	3,0	68 417	77 624	13,5	2,5
Carne de ave 4/	13,4	5 932	5 769	-2,8	-0,4	32 317	32 685	1,1	0,1
SECTOR AGROPECUARIO 1/	100,0			-1,1	-1,1			2,2	2,2

1/ Cifras preliminares.

2/ A precios de 2007

3/ En base a la estructura de similar periodo de 2015.

4/ Peso neto.

Fuente: MINAGRI

Elaboración: BCRP - Sucursal Huancaayo.

- El **subsector agrícola** disminuyó en junio (-6,3 por ciento), por la menor producción orientada al mercado externo y agroindustria (-4,9 por ciento) al disminuir los resultados en algodón (-2,2 por ciento), mandarina (-2,5 por ciento) y palta (-3,9 por ciento); explicándose en algodón por las menores siembras ante la sustitución por cultivos más rentables; en mandarina y palta por menores rendimientos ante la variabilidad climática y la ampliación de la temporada de verano. Lo anterior también afectó a los cultivos orientados para el mercado interno (-12,1 por ciento) como camote (-44,1 por ciento) y zapallo (-78,1 por ciento). En el periodo de enero a junio, el sub sector disminuyó 1,2 por ciento, ante la menor producción orientada al mercado externo y agroindustria (-1,0 por ciento), en cultivos como algodón (-23,1 por ciento), palta (-8,8 por ciento) y tomate (-25,4 por ciento), explicado en este último caso por la afección de una plaga que afectó los rendimientos.
- El **subsector pecuario** registró un incremento de 8,0 por ciento en el mes, por mayor producción de huevo (16,4 por ciento). Respecto al primer semestre del año, aumentó la producción de huevo (13,5 por ciento) y carne de ave (1,1 por ciento). En cuanto a la participación en el VBP del sub sector, lideraron la producción de carne de ave (34,7 por ciento) y huevos (55,5 por ciento), por la actividad avícola intensiva de las granjas asentadas principalmente en la provincia de Chincha.

En junio, la producción pesquera cayó 86,7 por ciento, por la menor extracción para consumo humano indirecto (-98,8 por ciento) como efecto del fenómeno de El Niño.

Ica: Producción Pesquera 1/
(Var. % real respecto al mismo periodo del año anterior)

Destino	Junio			Enero - Junio		
	2015	2016	Var. %2/	2015	2016	Var. %2/
Consumo Humano Directo			26,3			- 29,6
Fresco	714	1 539	115,5	12 733	10 014	- 21,4
Enlatado	102	44	- 56,7	1 059	486	- 54,1
Curado	1 429	698	- 51,1	6 199	2 795	- 54,9
Congelado	375	290	- 22,6	1 555	1 344	- 13,5
Consumo Humano Indirecto			- 98,8			- 93,1
Anchoveta	101 202	0	- 100,0	717 816	39 717	- 94,5
Otras especies	1 528	1 309	- 14,3	13 600	11 342	- 16,6
SECTOR PESCA 2/			- 86,7			- 84,7

1/ Cifras preliminares.

2/ A precios de 2007.

Fuente: PRODUCE y DIREPRO Ica.

Elaboración: BCRP - Sucursal Huancayo.

- La **producción pesquera** cayó 86,7 por ciento en junio respecto a similar mes de 2015, sustentado en la nula pesca de anchoveta para consumo humano indirecto debido a que el Ministerio de Producción ha retrasado el levantamiento del periodo veda ante la disminución de la biomasa como efecto del fenómeno de El Niño. Dicho fenómeno y las consecuentes anomalías térmicas también incidieron en la captura de especies para congelado (-22,6 por ciento), enlatado (-56,7 por ciento) y curado (-51,1 por ciento), no obstante se recuperó la extracción de especies para fresco (115,5 por ciento), lo que determinó el crecimiento de la pesca para consumo humano directo (26,3 por ciento).
- El precio promedio de la harina de pescado en junio fue de US\$ 1 664 por tonelada, nivel mayor en 5,5 por ciento respecto al mes previo, y en 4,7 por ciento con relación a similar mes de 2015.

Cotización de la harina de pescado
(US\$/Tonelada – Hamburgo)

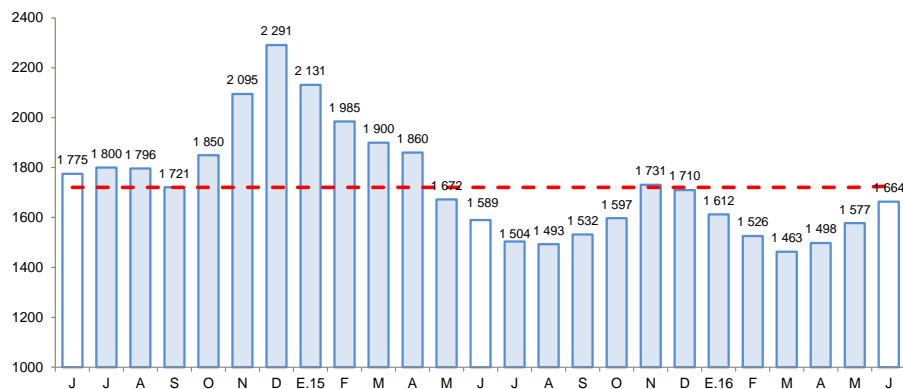

Fuente: Bloomberg.

Elaboración: BCRP – Sucursal Huancayo

En junio, la producción minera cayó en 0,8 por ciento, principalmente por la menor producción de hierro (-1,3 por ciento).

Ica: Producción Minera 1/

(Var. % real respecto al mismo periodo del año anterior)

Mineral	Estructura Porcentual 2014 2/	Junio			Enero - Junio				
		2015	2016	Var.%	Contribución 3/	2015	2016	Var.%	Contribución 3/
Hierro (TMF)	39,2	731 410	721 889	-1,3	-0,6	4 206 706	4 183 678	-0,5	-0,2
Zinc (TMF)	33,7	12 650	10 762	-14,9	-4,2	94 066	87 941	-6,5	-2,2
Cobre (TMF)	20,5	3 357	4 269	27,1	5,1	19 557	21 762	11,3	2,0
Plata (Onzas troy)	3,4	395 652	374 239	-5,4	-0,3	2 104 104	2 066 323	-1,8	-0,1
Plomo (TMF)	2,6	1 627	1 154	-29,1	-0,9	9 579	8 689	-9,3	-0,3
Oro (Onzas troy)	0,5	782	749	-4,2	-0,0	5 355	4 267	-20,3	-0,1
SECTOR MINERÍA 2/	100,0			-0,8	-0,8			-0,9	-0,9

1/ Cifras preliminares.

2/ A precios de 2007.

3/ En base a la estructura porcentual de similar periodo de 2014.

Fuente: MINEM.

Elaboración: BCRP - Sucursal Huancayo.

- La **producción minera** cayó 0,8 por ciento explicado por la menor extracción de zinc (-14,9 por ciento), plomo (-29,1 por ciento), plata (-5,4 por ciento) y hierro (-1,3 por ciento). Respecto al acumulado en lo que va del año, el sector se contrajo en 0,9 por ciento, sustentándose principalmente en la disminución de hierro (-0,5 por ciento) y zinc (-6,5 por ciento), aunque fue contrarrestado parcialmente por la mayor extracción de cobre (11,3 por ciento).
- En términos de participación en el Valor Bruto de Producción (VBP) minero, en lo que va del año, destacó hierro con 41,3 por ciento, seguido de zinc y cobre con 31,7 y 19,9 por ciento, respectivamente.

Ica: Crecimiento de la producción minera 1/

(Var. % real respecto a similar mes del año anterior)

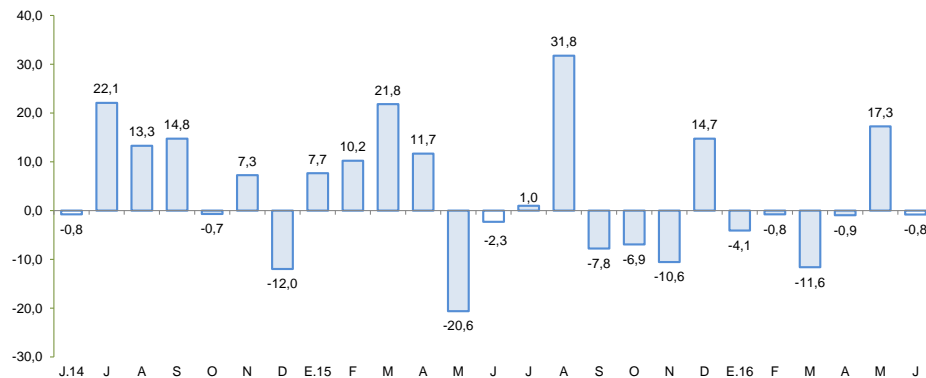

1/ A precios de 2007

Fuente: MINEM

Elaboración: BCRP – Sucursal Huancayo

Precio promedio de exportación de hierro

(US\$/Tonelada)

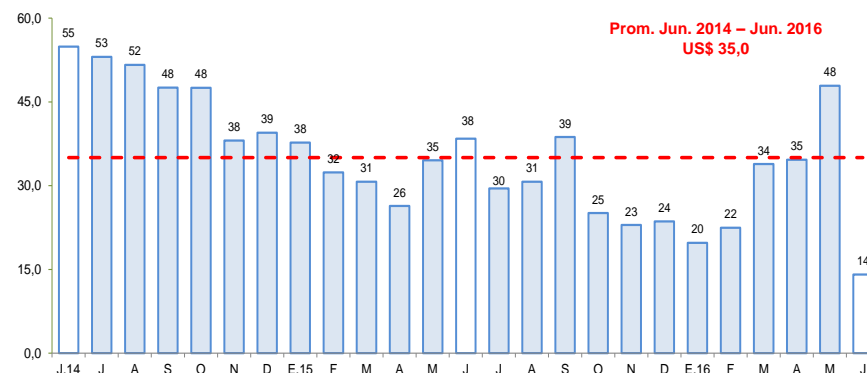

Fuente: BCRP

Elaboración: BCRP – Sucursal Huancayo

En el sexto mes del año, la producción manufacturera primaria creció en 4,5 por ciento, por la mayor refinación de metales y procesamiento de hidrocarburos líquidos.

Ica: Producción Manufacturera Primaria 1/

(Var. % real respecto al mismo periodo del año anterior)

Ramas de Actividad	Estructura porcentual 2014 2/	Junio		Enero - Junio	
		Var. %	Contribución 3/	Var. %	Contribución 3/
Refinación de Metales	9,2	9,4	0,9	-6,8	-0,6
Estaño refinado	9,2	9,4	0,9	-6,8	-0,6
Hidrocarburos líquidos	87,4	18,0	14,3	-0,4	-0,3
Glp	40,1	-24,1	-13,7	-7,2	-2,9
Gasolina	37,5	127,3	23,1	8,3	2,7
Diesel y fuel oil	9,8	114,7	5,0	-1,6	-0,1
Productos pesqueros	3,4	-100,0	-10,8	-100,0	-11,1
Harina de pescado	3,1	-100,0	-9,9	-100,0	-10,3
Aceite de pescado	0,3	-100,0	-0,8	-100,0	-0,8
Manufactura Primaria	100,0	4,5	4,5	-12,0	-12,0

1/ Cifras preliminares.

2/ A precios de 1994.

3/ En puntos porcentuales

Fuente: MINEM y PRODUCE

Elaboración: BCRP - Sucursal Huancayo.

- El **procesamiento primario de recursos** creció en 4,5 por ciento por la mayor producción de estaño refinado (9,4 por ciento) pero principalmente de hidrocarburos líquidos (18,0 por ciento) como gasolina y diesel fuel oil.
- Entre enero y junio el sub sector declinó en 12,0 por ciento, por la menor producción de estaño refinado (-6,8 por ciento), hidrocarburos líquidos (-0,4 por ciento) y productos pesqueros (-100,0 por ciento) debido a que la pesca de anchoveta se encuentra en veda.

Ica: Crecimiento de la producción manufacturera primaria 1/

(Var. % real respecto a similar mes del año anterior)

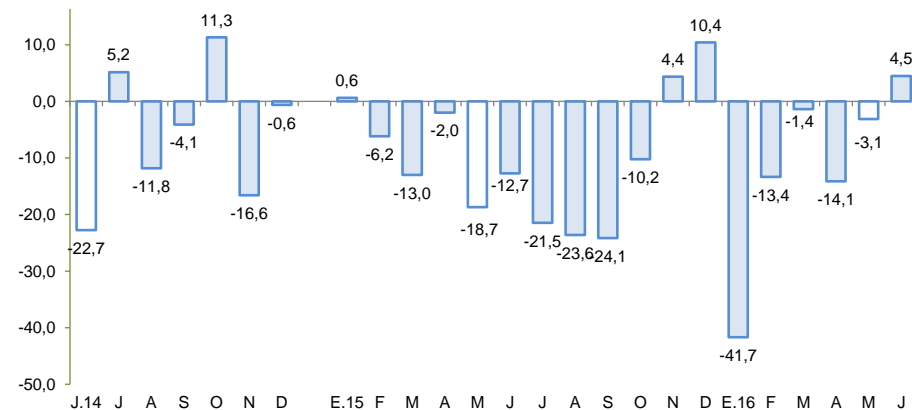

1/ A precios de 2007

Fuente: MINEM y PRODUCE.

Elaboración: BCRP - Sucursal Huancayo

En junio, el crédito directo (S/ 4 005 millones) creció 3,1 por ciento respecto de similar mes del año anterior, y en 0,1 por ciento con relación al mes previo. En términos interanuales, los créditos de consumo e hipotecario crecieron en 9,9 y 1,4 por ciento, respectivamente.

Ica: Crédito Directo (SalDOS a fin de periodo)

	SalDOS en millones de soles con TCF 1/		Tasa de crecimiento (%)	
	May-16	Jun-16	Mes	12 Meses
Banco de la Nación	119	119	0,7	3,4
Agrobanco	315	312	-0,9	5,7
Banca Múltiple	2 783	2 758	-0,9	-1,2
Instituciones No Bancarias	786	815	3,8	19,3
Financieras	249	260	4,5	27,1
Cajas Municipales	526	544	3,5	18,3
Cajas Rurales	0	0	-	-100,0
Edpymes	11	11	-0,5	17,6
Arrendamiento Financiero	0	0	-	-
TOTAL	4 002	4 005	0,1	3,1
Empresas	2 300	2 298	-0,1	0,1
Personas	1 703	1 707	0,3	7,3
Consumo	1 214	1 219	0,3	9,9
Hipotecario	488	489	0,1	1,4
MN	2 856	2 893	1,3	12,0
ME	1 147	1 111	-3,1	-14,7
ME (Mill. US\$)	336	326	-3,1	-14,7

1/ TCF = Tipo de cambio contante (S/ 3,41 por US\$)

Fuente: SBS y AFP.

Elaboración: BCRP - Sucursal Huancayo.

- La **morosidad** al término de mayo alcanzó 5,2 por ciento, nivel menor en 0,2 de punto porcentual en comparación al quinto mes del año pasado. Los mayores ratios se registraron en las Edpymes (11,3 por ciento) y las Empresas Financieras (7,4 por ciento) principalmente en créditos a personas y a la micro y pequeña empresa.

Ica: Crecimiento del crédito directo

(Var.% nominal con respecto a similar mes del año anterior)

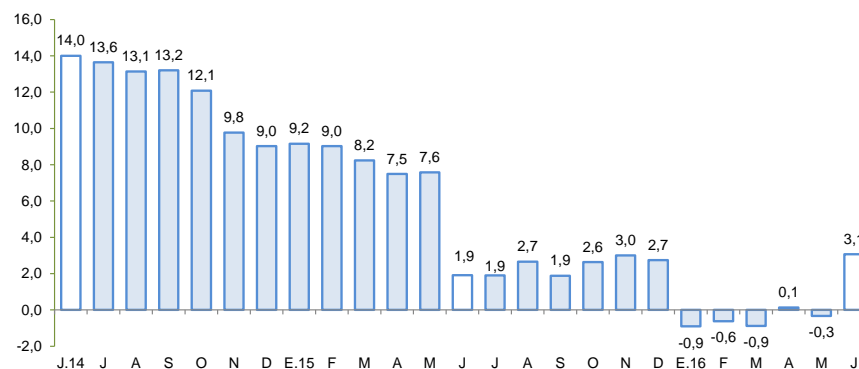

Fuente: SBS y AFP.

Elaboración: BCRP – Sucursal Huancayo

Ica: Tasa de morosidad 1/

(Porcentaje)

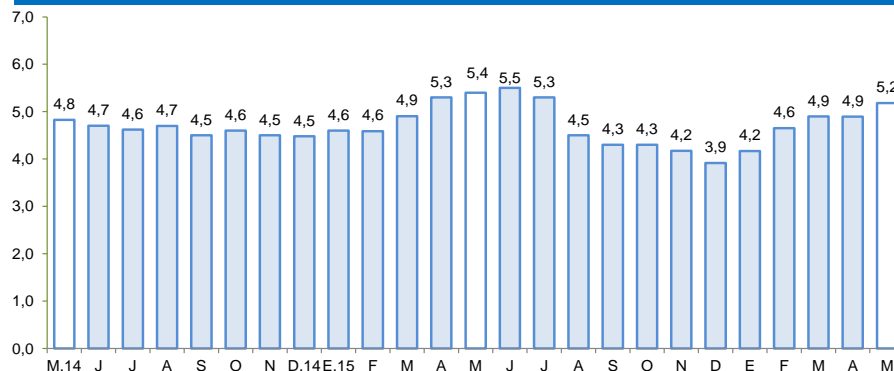

1/ Morosidad = (créditos vencidos + créditos en cobranza judicial) / colocaciones brutas.

Fuente: SBS y AFP.

Elaboración: BCRP – Sucursal Huancayo

Los depósitos (S/ 2 447 millones) aumentaron en 0,1 por ciento respecto al mes anterior, y en 9,3 por ciento con relación a junio del año pasado. En último caso, crecieron los depósitos de las Financieras (185,0 por ciento) y de las Cajas Municipales (42,5 por ciento); mientras que por modalidades, el mayor incremento se observó en las captaciones a plazo (25,7 por ciento).

Ica: Depósitos

(Saldos a fin de periodo)

	Saldos en millones de soles con TCF 1/		Tasa de crecimiento (%)	
	May-16	Jun-16	Mes	12 Meses
Banco de la Nación	260	253	-2,4	4,2
Banca Múltiple	1 584	1 591	0,4	1,1
Instituciones No Bancarias	600	603	0,4	43,0
Financieras	20	22	9,0	185,0
Cajas Municipales	580	581	0,1	42,5
Cajas Rurales	0	0	-	-100,0
TOTAL	2 444	2 447	0,1	9,3
Vista	544	544	-0,1	-6,0
Ahorro	971	969	-0,2	5,8
A plazo	929	934	0,5	25,7
MN	1 777	1 783	0,3	14,0
ME	667	664	-0,5	-1,5
ME (Mill. US\$)	196	195	-0,5	-1,5

1/ TCF = Tipo de cambio contante (S/ 3,41 por US\$)

Fuente: SBS y AFP.

Elaboración: BCRP - Sucursal Huancayo.

Ica: Crecimiento de los depósitos

(Var.% nominal con respecto a similar mes del año anterior)

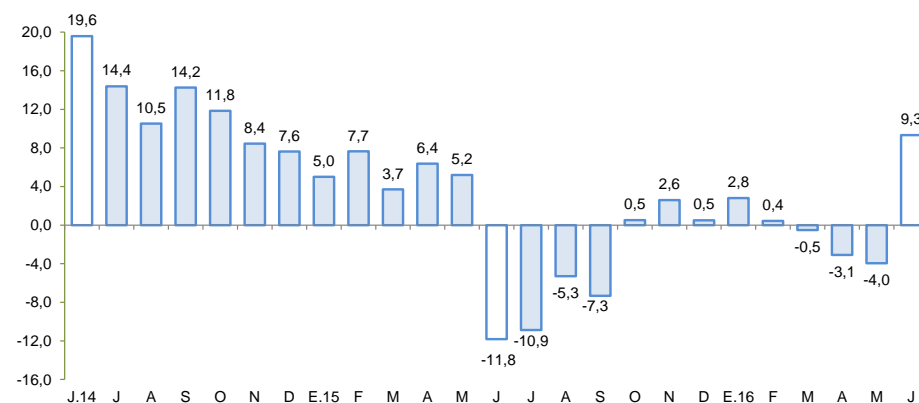

Fuente: SBS y AFP.

Elaboración: BCRP – Sucursal Huancayo

La inversión pública aumentó 24,1 por ciento en junio, por la mayor ejecución en todos los niveles de gobierno.

Ica: Ejecución del Presupuesto de Inversiones 1/ 2/

(En millones de soles)

	Junio			Enero - Junio		
	2 015	2 016	Var %real	2 015	2 016	Var %real
Gobierno Nacional	3,2	6,8	108,0	36,1	41,5	10,7
Gobierno Regional	3,8	4,8	23,4	17,2	38,2	113,1
Gobiernos locales	18,0	20,4	9,6	83,0	113,3	31,4
Inversión Pública	25,0	32,0	24,1	136,2	193,0	36,2

1/ Información actualizada al 30 de junio de 2016.

2/ Comprende la adquisición de activos no financieros.

Fuente: MEF

Elaboración: BCRP - Sucursal Huancayo.

Ica: Crecimiento de la Ejecución del Presupuesto de Inversiones

(Var.% real)

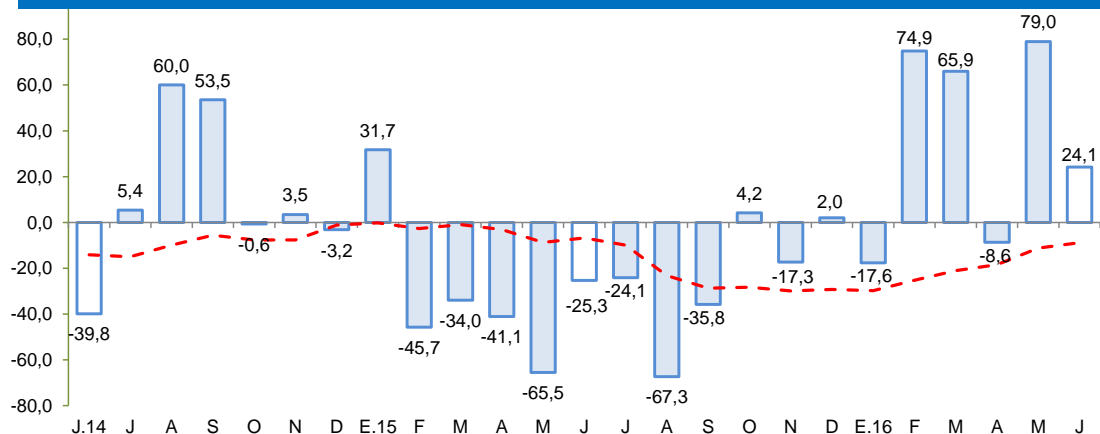

Fuente: MEF

Elaboración: BCRP - Sucursal Huancayo

- La **inversión pública**, correspondiente a los tres niveles de gobierno totalizó S/ 32,0 millones siendo mayor en 24,1 por ciento con relación a junio del año pasado, debido al incremento en la ejecución en todos los niveles de gobierno, principalmente del Gobierno Nacional (108,0 por ciento).
- En el periodo de enero a junio, la inversión pública sumó S/ 193,0 millones, mayor en 36,2 por ciento respecto al 2015, principalmente por la mayor ejecución del Gobierno Regional (113,1 por ciento) y municipios (31,4 por ciento). El presupuesto institucional modificado (PIM) para el 2016 es de S/ 623 millones, ejecutándose el 31,0 por ciento. Asimismo, en el mismo periodo acumulado, la inversión se orientó a Transporte, Saneamiento, Educación y Vivienda, que en conjunto representaron el 66,5 por ciento del total ejecutado. Por nivel de gobierno, los municipios registraron el mayor desembolso en inversiones con una participación de 58,7 por ciento.
- Entre los **principales proyectos** de inversión pública que se vienen ejecutando destacan: Construcción de la autopista Chíncha – Ica, tramo Km 188 – Km 283 con un presupuesto de S/ 93,3 millones; Ampliación y mejoramiento del sistema de abastecimiento de agua potable de la ciudad de Ica, con un presupuesto de S/ 52,1 millones para el 2016; Mejoramiento de los servicios turísticos del Circuito Norte de la Reserva Nacional de Paracas, en la provincia de Paracas, con un presupuesto de S/ 16,5 millones; Mejoramiento del servicio de readaptación social en el establecimiento penitenciario de Chíncha con un presupuesto de S/ 12,5 para el presente año; y Instalación e implementación de medidas de prevención para el control de desbordes e inundaciones del río Chíncha con un presupuesto de S/ 12,4 millones.