



Ica: Síntesis de Actividad Económica - Abril 2016 -

**Departamento de Estudios Económicos
Sucursal Huancayo**

Lunes, 25 de julio de 2016

El Banco Central de Reserva del Perú (BCRP) ha considerado presentar un conjunto de indicadores sectoriales de actividad económica con la finalidad de poder realizar el seguimiento del desempeño de la economía departamental. Para el sector real, se ha utilizado el Valor Bruto de Producción a precios del año 2007 para los sectores disponibles. Cabe señalar que a partir de enero 2014, el Instituto Nacional de Estadística (INEI) ha realizado el cambio de año base (de 1994 a 2007) para la construcción del Producto Bruto Interno (PBI) nacional, estando en elaboración la desagregación departamental. En la medida que se publique referida información, el BCRP volvería a elaborar para cada departamento un indicador agregado de actividad económica.

En cuanto a la actividad primaria, en el cuarto mes del año se observó resultados mixtos. Así el sector agropecuario creció en 0,4 por ciento, pero cayeron la minería y pesca en 0,9 y 96,6 por ciento, respectivamente.

Crecimiento de la producción agropecuaria 1/

(Var.% real respecto a similar mes del año anterior)

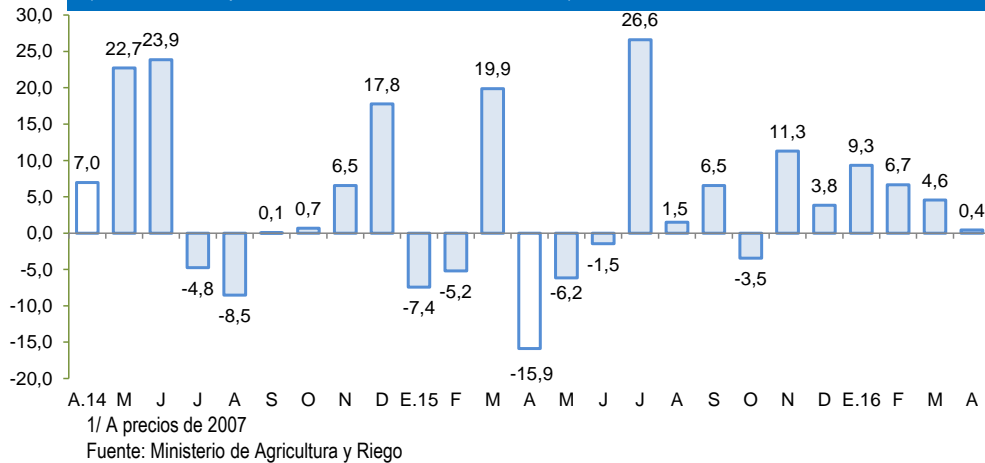

Crecimiento de la producción minera 1/

(Var.% real respecto a similar mes del año anterior)

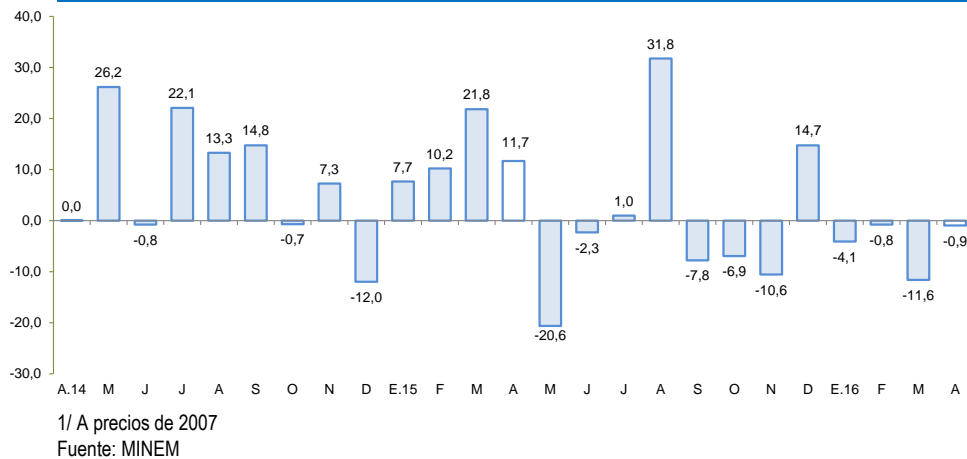

Actividad Primaria

- El **sector agropecuario** creció 0,4 por ciento interanual en abril, debido a la mayor producción pecuaria (5,2 por ciento), ante la mayor producción de huevo (14,8 por ciento). Lo anterior, contrarrestó la disminución en la parte agrícola (-2,8 por ciento).
- La **actividad pesquera** cayó 96,6 por ciento interanual en abril, por la nula pesca de anchoveta para consumo humano indirecto, así como por la menor captura de otras especies para consumo humano directo, como efecto del fenómeno de El Niño.
- La **actividad minera** cayó 0,9 por ciento interanual en abril, por la menor extracción de metales básicos como hierro (-1,0 por ciento), cobre (-12,7 por ciento) y oro (-43,2 por ciento).

En cuanto a los otros indicadores de actividad económica, destacó el crecimiento del saldo del crédito total (0,1 por ciento). De otro lado, cayó la producción industrial primaria (-14,1 por ciento) y la inversión pública (-8,6 por ciento).

- La **actividad manufacturera primaria** disminuyó 1,4 por ciento, con relación a enero de 2015, debido a la menor producción de hidrocarburos líquidos.
- El **crédito directo total** en la región (S/ 3 997 millones) aumentó 0,1 por ciento con relación a abril de 2015. Los créditos de consumo registraron un crecimiento de 4,0 por ciento, mientras que los hipotecarios cayeron en 8,6 por ciento.
- Por su parte, la **inversión pública** (S/ 32,3 millones) disminuyó 8,6 por ciento, ante la contracción en la ejecución a nivel del Gobierno Nacional y Regional. En cuanto a los proyectos de inversión pública con mayor desembolso en el mes, destacaron: Mejoramiento de los servicios turísticos del Circuito Norte de la Reserva Nacional de Paracas, en la provincia de Pisco (S/ 4,9 millones); Rehabilitación y mejoramiento del sistema de agua potable y alcantarillado en el sector Agua Santa del distrito de San Clemente, en la provincia de Pisco (S/1,9 millones); Construcción pistas y veredas en la urbanización lotización La Esperanza del distrito de Pisco y provincia de Pisco (S/ 1,7 millones); Reconstrucción del malecón Miranda y la Plazuela Colon del sector Pisco Playa del distrito de Pisco (S/ 1,6 millones); y Instalación de los servicios de agua potable y alcantarillado de los Centros Poblados Urbanos y Rurales en la zona sur este del distrito de Parcona, provincia de Ica (S/ 1,2 millones).

Otros indicadores de actividad económica (Variación % respecto a similar mes del año anterior)

	Nov. 15	Dic. 15	Ene. 16	Feb. 16	Mar. 16	Abr. 16
Producción industrial primaria 1/	↑ 4,4	↑ 10,4	↓ -38,0	↓ -13,4	↓ -1,4	↓ -14,1
Arribos a los establec. de hospedaje	↓ -17,1	↓ -5,0	↑ 6,1	↑ 1,7	↑ 24,6	
Crédito total 2/	↑ 3,0	↑ 2,7	↓ -0,9	↓ -0,6	↓ -0,9	↑ 0,1
Crédito de consumo 2/	↑ 12,4	↑ 12,6	↑ 12,3	↑ 6,9	↑ 6,9	↑ 4,0
Crédito hipotecario 2/	↑ 7,8	↑ 8,0	↑ 7,8	↓ -9,6	↓ -8,1	↓ -8,6
Inversión pública 2/	↓ -17,3	↑ 2,0	↓ -17,6	↑ 74,9	↑ 65,9	↓ -8,6

1/ En términos reales.

2/ En términos nominales.

Fuentes: BCRP - Sucursal Huancayo, MINEM, PRODUCE, MINCETUR, SBS y MEF.

Los proyectos de inversión previstos en los sectores minero, transportes, energético, inmobiliario y retail suman un total de US\$ 2 851 millones.

- En **minería**, la empresa **Shougang Hierro Perú**, viene efectuando la ampliación de su mina de hierro en el distrito de San Juan de Marcona, provincia de Nazca, con una inversión de US\$ 1 500 millones. Asimismo la empresa **Marcobre**, tiene a su cargo el proyecto cuprífero Mina Justa en el distrito de San Juan de Marcona, con una inversión de US\$ 744 millones, proveyéndose iniciar el desarrollo de la mina el 2018 y la operación desde el 2020. La producción anual se estima en 110 mil toneladas métricas finas de cobre.
- En cuanto a **transportes** el **Consorcio Terminal Portuario Paracas**, ganador de la concesión por 30 años del puerto General San Martín de Pisco, invertirá US\$ 220 millones en la construcción y reconstrucción de los muelles, almacenes, patios de depósitos de mercancía, dragado, entre otros. Se espera que el puerto iniciará operaciones el 2017. De otro lado, **Aeropuertos del Perú**, está culminando la renovación del Aeropuerto Internacional de Pisco, el cual estaría demandando una inversión de US\$ 52 millones,.
- Respecto a lo **energético**, la empresa **Generación Eléctrica Las Salinas**, obtuvo la aprobación de su estudio de impacto ambiental para su proyecto eólico Samaca, en el distrito de Santiago, provincia de Ica, considerándose una inversión de US\$ 287 millones, que se invertirán principalmente en la compra de los aerogeneradores, obras civiles e infraestructura de las líneas de transmisión, redes subterráneas y subestaciones. La construcción comenzaría a fines del 2015 y la operación se iniciaría a partir del 2018.
- En el **sector inmobiliario**, la empresa **Custer** viene desarrollando un proyecto denominado Condominio de Playa Oasis Bahía Paracas, la cual se encontraría lista en su primera etapa a fines del 2015. Al respecto, en esta primera parte se planea totalizar una inversión de US\$ 48 millones, en un total de 20 hectáreas y 181 lotes para venta, mientras que la segunda y tercera, que se desarrollarán posteriormente, constará de 115 lotes.
- Con relación a **logística**, debido a la creciente exportación aérea de productos agroindustriales, **Frio Aéreo** adquirió un terreno en la provincia de Pisco para replicar las labores que la empresa desarrolla en el aeropuerto Jorge Chávez. Se espera que inicie sus operaciones una vez que el Aeropuerto Internacional de Pisco entre en funciones.

El sector agropecuario aumentó 0,4 por ciento interanual en abril, por la mayor producción pecuaria (5,2 por ciento), puesto que cayó la parte agrícola (-2,8 por ciento). Del mismo modo, entre enero a abril, el sector mostró un crecimiento de 5,4 por ciento, sustentado en el avance de los sub sectores agrícola y pecuario.

Producción de principales productos agropecuarios 1/

(En toneladas)

Subsectores	Estructura Porcentual 2014 2/	Abril			Enero - Abril				
		2015	2016	Var.%	2015	2016	Var.%	Contribución al crecimiento 3/	Contribución al crecimiento 3/
PRODUCCIÓN AGRÍCOLA	66,8			-2,8	-1,7			3,6	2,4
Orientado al mercado externo y agroindustria 2/	57,1			-9,9	-5,3			2,7	1,7
Espárrago	19,2	8 624	10 470	21,4	3,3	41 410	48 244	16,5	2,8
Uva	11,5	1 832	3 107	69,6	1,1	121 911	128 253	5,2	1,2
Algodón 1/	6,6	13 651	9 682	-29,1	-6,0	21 552	18 542	-14,0	-1,0
Tomate	3,9	2 464	1 715	-30,4	-0,3	47 725	34 040	-28,7	-1,3
Maíz amarillo duro	3,6	14 116	13 356	-5,4	-0,3	61 906	67 320	8,7	0,5
Cebolla cabeza amarilla	3,6	0	0	-	0,0	12 177	11 497	-5,6	0,0
Páprika	2,6	113	144	26,7	0,1	502	916	82,3	0,3
Mandarina	2,3	13 596	10 848	-20,2	-1,2	16 415	14 625	-10,9	-0,2
Palto	2,3	4 765	3 805	-20,1	-0,7	8 775	7 601	-13,4	-0,2
Alcachofa	1,5	0	0	-	0,0	0	0	-	0,0
Pallar grano seco	1,0	0	2	-	0,0	80	182	127,5	0,0
Tangelo	0,8	0	0	-	0,0	0	0	-	0,0
Pecano	0,6	25	7	-70,7	-0,1	25	7	-70,7	0,0
Orientado al mercado interno 2/	9,6			60,0	3,7			17,1	0,7
Papa	2,1	238	81	-66,2	0,0	313	263	-15,9	0,0
Zapallo	0,9	2 298	1 786	-22,3	-0,1	10 529	6 048	-42,6	-0,3
Alfalfa	0,8	12 819	12 409	-3,2	0,0	52 198	51 183	-1,9	0,0
Maíz choclo	0,4	0	0	-	0,0	5	179	3598,6	0,0
Camote	0,4	4 228	2 996	-29,2	-0,3	11 013	8 882	-19,4	-0,1
PRODUCCIÓN PECUARIA	33,2			5,2	2,1			8,9	3,0
Huevo	16,8	11 556	13 263	14,8	3,1	45 443	51 607	13,6	2,5
Carne de ave 4/	13,4	5 589	5 001	-10,5	-1,6	19 740	20 055	1,6	0,2
SECTOR AGROPECUARIO 1/	100,0			0,4	0,4			5,4	5,4

1/ Cifras preliminares.

2/ A precios de 2007

3/ En base a la estructura de similar periodo de 2014.

4/ Peso neto.

Fuente: Ministerio de Agricultura y Riego.

Elaboración: BCRP, Sucursal Huancayo. Departamento de Estudios Económicos.

- El **subsector agrícola** disminuyó en abril en 2,8 por ciento, explicado por la menor producción orientada al mercado externo (-9,9 por ciento) debido a la disminución observada en los cultivos como algodón (-29,1 por ciento), mandarina (-20,2 por ciento) y palta (-20,1 por ciento), explicándose en algodón debido a las menores siembras ejecutadas por los productores, ante la sustitución por otros cultivos más rentables; mientras que en mandarina y palta ante el retraso en las cosechas por la mayor temperatura del ambiente como efecto de la postergación de la temporada de verano hasta abril, como efecto del fenómeno de El Niño. De otro lado, en el periodo de enero a abril, el sub sector aumentó en 3,6 por ciento, sustentándose en la producción orientada al mercado externo y agroindustria (2,7 por ciento), en cultivos como espárrago (16,5 por ciento), uva (5,2 por ciento) y maíz amarillo duro (8,7 por ciento), en los dos últimos casos ante las mayores áreas cosechadas.
- En cuanto al **subsector pecuario**, el incremento de 5,2 por ciento en el mes, obedeció a la mayor producción de huevo (14,8 por ciento), puesto que disminuyó la producción de carne de ave (-10,5 por ciento). De otro lado, en el periodo de enero a abril de 2016, aumentó tanto la producción de huevo (13,6 por ciento) y carne de ave (1,6 por ciento). Cabe destacar que, en cuanto a la participación en el VBP del sub sector, lideraron la producción de carne de ave (33,0 por ciento) y huevos (57,3 por ciento), por la actividad avícola intensiva de las granjas asentadas principalmente en la provincia de Chincha.

En abril, la producción pesquera cayó 96,6 por ciento, por la menor extracción para consumo humano directo (-63,8 por ciento) e indirecto (-99,6 por ciento) como efecto del fenómeno de El Niño.

Producción Pesquera 1/

(Var. % real respecto al mismo periodo del año anterior)

Destino	Abril			Enero - Abril		
	2015	2016	Var. %2/	2015	2016	Var. %2/
Consumo Humano Directo			- 63,8			- 41,2
Fresco	3 638	1 148	- 68,4	10 395	6 900	- 33,6
Enlatado	94	67	- 28,8	810	344	- 57,5
Curado	734	431	- 41,2	3 614	1 571	- 56,5
Congelado	108	211	95,3	815	582	- 28,6
Consumo Humano Indirecto			- 99,6			- 84,4
Anchoveta	301 954	0	- 100,0	301 954	39 717	- 86,8
Otras especies	1 303	1 159	- 11,1	9 698	9 191	- 5,2
SECTOR PESCA 2/			- 96,6			- 75,1

1/ Cifras preliminares.

2/ A precios de 2007.

Fuente: Ministerio de la Producción y Dirección Regional de Producción de Ica.

Elaboración: BCRP, Sucursal Huancayo. Departamento de Estudios Económicos.

- La **producción pesquera** cayó 96,6 por ciento en abril respecto a similar mes de 2015, sustentado en la nula pesca de anchoveta para consumo humano indirecto debido a que el Ministerio de Producción ha retrasado el levantamiento del periodo veda ante la disminución de la biomasa como efecto del fenómeno de El Niño. Con relación a la pesca para consumo humano directo, dicho fenómeno también incidió en la captura de especies para fresco (-68,4 por ciento), enlatado (-28,8 por ciento) y curado (-41,2 por ciento). Al respecto este comportamiento obedeció a las anomalías térmicas por el Fenómeno del niño. Lo anterior afectó el resultado acumulado de enero a abril, toda vez que cayó en 75,1 por ciento el sector ante la menor pesca orientada a la industria (-84,4 por ciento), como para consumo humano directo (-41,2 por ciento).

- El precio promedio de la harina de pescado en abril fue de US\$ 1 498 por tonelada, nivel mayor en 2,4 por ciento respecto al mes previo, pero menor en 19,5 por ciento con relación a similar mes de 2015.

Cotización de la harina de pescado

(US\$/Tonelada – Hamburgo)

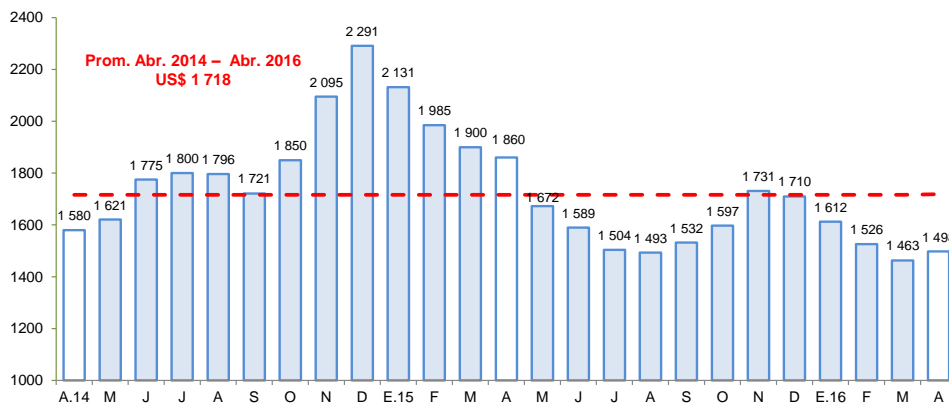

Fuente: Bloomberg.

En abril, la producción minera cayó 0,9 por ciento, principalmente por la menor producción de hierro (-1,0 por ciento).

Producción Minera 1/

(Var. % real respecto al mismo periodo del año anterior)

Mineral	Estructura Porcentual 2014 2/	Abril			Enero - Abril				
		2015	2016	Var.%	Contribución 3/	2015	2016	Var.%	Contribución 3/
Hierro (TMF)	39,2	668 045	661 148	-1,0	-0,4	2 953 010	2 757 115	-6,6	-2,8
Zinc (TMF)	33,7	14 892	15 879	6,6	2,1	67 119	61 626	-8,2	-2,8
Cobre (TMF)	20,5	3 681	3 213	-12,7	-2,6	13 041	13 995	7,3	1,2
Plata (Onzas troy)	3,4	360 024	365 133	1,4	0,1	1 352 578	1 352 447	0,0	-0,0
Plomo (TMF)	2,6	1 486	1 639	10,3	0,3	6 402	6 154	-3,9	-0,1
Oro (Onzas troy)	0,5	1 523	865	-43,2	-0,4	3 911	2 782	-28,9	-0,2
SECTOR MINERÍA 2/	100,0			-0,9	-0,9			-4,6	-4,6

1/ Cifras preliminares.

2/ A precios de 2007.

3/ En base a la estructura porcentual de similar periodo de 2014.

Fuente: Ministerio de Energía y Minas.

Elaboración: BCRP, Sucursal Huancayo. Departamento de Estudios Económicos.

- La **producción minera** La producción minera cayó 0,9 en abril, debido a la menor producción de hierro (-1,0 por ciento), cobre (-12,7 por ciento) y oro (-43,2 por ciento). Respecto al acumulado en lo que va del año, el sector se contrajo en 4,6 por ciento, sustentándose principalmente en la disminución de hierro (-6,6 por ciento) y zinc (-8,2 por ciento), aunque fue contrarrestado parcialmente por la mayor extracción de cobre (7,3 por ciento).
- En términos de participación en el Valor Bruto de Producción (VBP) minero, en el 2016, destacó hierro con 40,6 por ciento, seguido de zinc y cobre con 33,1 y 19,1 por ciento, respectivamente.

Crecimiento de la producción minera 1/

(Var.% real respecto a similar mes del año anterior)

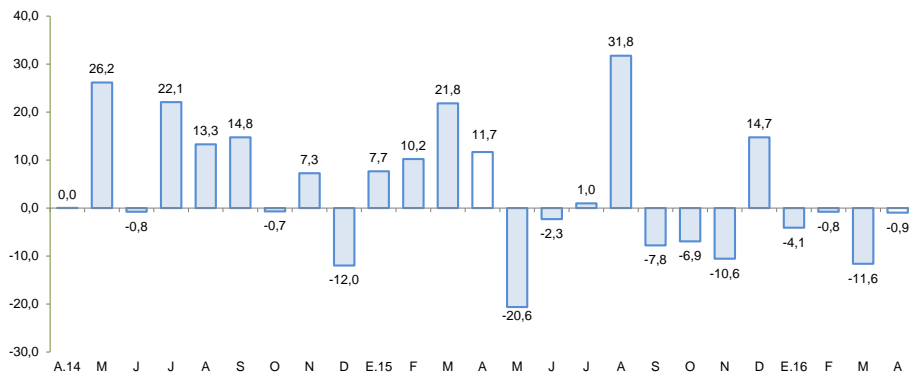

1/ A precios de 2007

Fuente: MINEM

Precio promedio de exportación de hierro

(US\$/Tonelada)

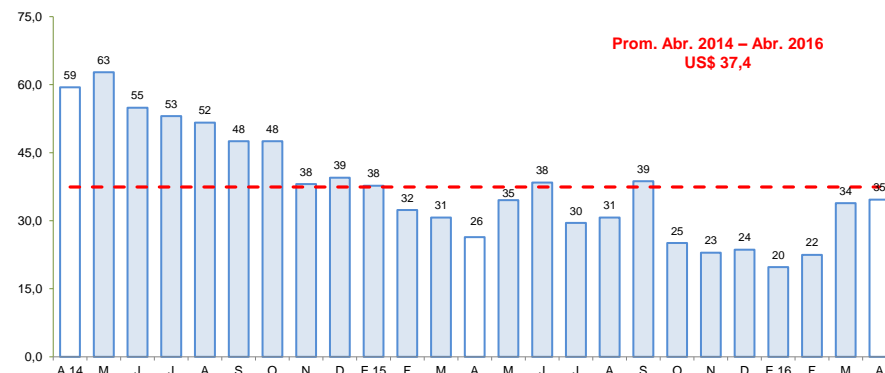

Fuente: BCRP



En el cuarto mes del año, la producción manufacturera primaria se contrajo en 14,1 por ciento, por la menor producción de harina y aceite de pescado, además de estaño refinado.

Producción Manufacturera Primaria 1/ (Var. % real respecto al mismo periodo del año anterior)

Ramas de Actividad	Estructura porcentual 2014 2/	Abril		Enero - Abril	
		Var. %	Contribución 3/	Var. %	Contribución 3/
Refinación de Metales	9,2	-13,5	-1,0	-11,8	-0,9
Estaño refinado	9,2	-13,5	-1,0	-11,8	-0,9
Hidrocarburos líquidos	87,4	17,4	11,8	-11,7	-10,0
GlP	40,1	17,5	5,5	-10,9	-4,3
Gasolina	37,5	19,0	5,6	-10,9	-4,0
Diesel y fuel oil	9,8	9,7	0,7	-18,4	-1,7
Productos pesqueros	3,4	-100,0	-24,9	-86,5	-5,9
Harina de pescado	3,1	-100,0	-23,2	-87,0	-5,5
Aceite de pescado	0,3	-100,0	-1,8	-79,6	-0,4
Manufactura Primaria	100,0	-14,1	-14,1	-16,8	-16,8

1/ Cifras preliminares.

2/ A precios de 1994.

3/ En puntos porcentuales

Fuente: Ministerio de Energía y Minas, y Ministerio de la Producción.

Elaboración: BCRP, Sucursal Huancayo. Departamento de Estudios Económicos.

- El **procesamiento primario de recursos** cayó 14,1 por ciento, por la disminución de la producción de estaño refinado (-13,5 por ciento), como por la nula producción de harina y aceite de pescado, al encontrarse en veda la captura de anchoveta.
- Entre enero y abril el sub sector declinó en 16,8 por ciento, por la menor producción de estaño refinado (-11,8 por ciento), hidrocarburos líquidos (-11,7 por ciento) y productos pesqueros (-86,5 por ciento).

Crecimiento de la producción manufacturera primaria 1/ (Var.% real respecto a similar mes del año anterior)

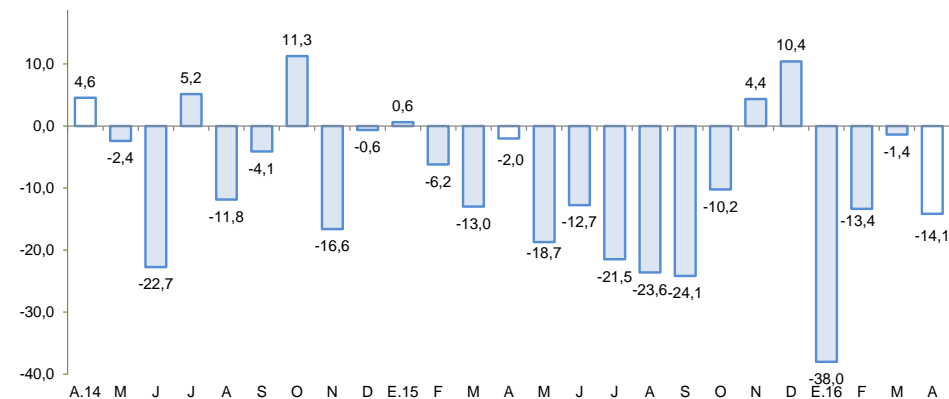

1/ A precios de 2007

Fuente: MINEM y PRODUCE.

En abril, el crédito directo total en la región (S/ 3 997 millones) aumentó 0,1 por ciento respecto de similar mes del año anterior, y en 1,1 por ciento con relación al mes previo. Los créditos de consumo crecieron en 4,0 por ciento, mientras que los hipotecarios disminuyeron en 8,6 por ciento, respecto de abril de 2015.

Ica: Crédito Directo (Saldos a fin de periodo)

	Saldos en millones de soles con TCF 1/		Tasa de crecimiento (%)	
	Mar-16	Abr-16	Mes	12 Meses
Banco de la Nación	118	118	0,0	4,5
Agrobanco	321	316	-1,7	9,6
Banca Múltiple	2 767	2 779	0,4	1,1
Instituciones No Bancarias	747	784	5,0	-6,9
Financieras	225	253	12,3	40,9
Cajas Municipales	511	521	1,9	14,6
Cajas Rurales	0	0	-	-100,0
Edpymes	11	11	-0,9	24,5
Arrendamiento Financiero	0	0	-	-
TOTAL	3 953	3 997	1,1	0,1
Empresas	2 377	2 436	2,4	0,1
Personas	1 576	1 561	-0,9	0,1
Consumo	1 137	1 125	-1,1	4,0
Hipotecario	438	437	-0,3	-8,6
MN	2 797	2 846	1,7	6,2
ME	1 156	1 151	-0,4	-12,2
ME (Mill. US\$)	339	338	-0,4	-12,2

1/ TCF = Tipo de Cambio Fijo

Fuente: SBS y AFP.

Elaboración: BCRP, Sucursal Huancayo. Departamento de Estudios Económicos.

- La **morosidad** al término de marzo alcanzó 4,9 por ciento, nivel similar en comparación al tercer mes del año pasado. Los mayores ratios se registraron en las Edpymes (10,1 por ciento) y Empresas Financieras (7,9 por ciento) principalmente en créditos a personas y a la micro y pequeña empresa.

Ica: Crecimiento del crédito directo

(Var.% nominal con respecto a similar mes del año anterior)

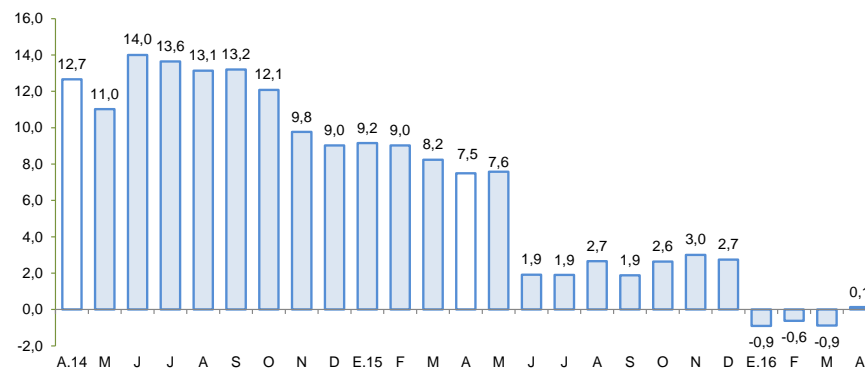

Fuente: SBS.

Ica: Tasa de morosidad 1/

(Porcentaje)

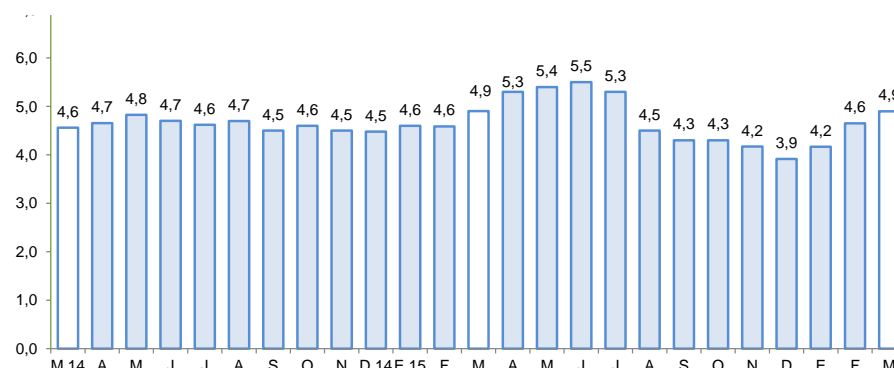

1/ Morosidad = (créditos vencidos + créditos en cobranza judicial) / colocaciones brutas.

Fuente: SBS.

Los depósitos (S/ 2 461 millones) disminuyeron en 3,1 por ciento respecto de abril del año pasado, y en 2,8 por ciento con relación al mes previo. En el primer caso, cayeron los depósitos de las cajas rurales (-100,0 por ciento), mientras que por modalidad de depósitos, la disminución se observó en las captaciones a plazo (-10,4 por ciento).

Ica: Depósitos (Saldos a fin de periodo)

	Saldos en millones de soles con TCF 1/		Tasa de crecimiento (%)	
	Mar-16	Abr-16	Mes	12 Meses
Banco de la Nación	299	270	-9,8	8,0
Banca Múltiple	1 645	1 600	-2,7	3,1
Instituciones No Bancarias	590	592	0,4	-19,9
Financieras	17	19	12,5	149,5
Cajas Municipales	572	572	0,0	41,6
Cajas Rurales	0	0	-	-100,0
TOTAL	2 534	2 461	-2,8	-3,1
Vista	644	573	-11,1	0,0
Ahorro	1 011	1 001	-1,0	2,6
A plazo	879	888	1,0	-10,4
MN	1 851	1 792	-3,2	-3,7
ME	683	669	-2,0	-1,4
ME (Mill. US\$)	200	196	-2,0	-1,4

1/ TCF = Tipo de Cambio Fijo

Fuente: SBS y AFP.

Elaboración: BCRP, Sucursal Huancayo. Departamento de Estudios Económicos.

Ica: Crecimiento de los depósitos (Var.% nominal con respecto a similar mes del año anterior)

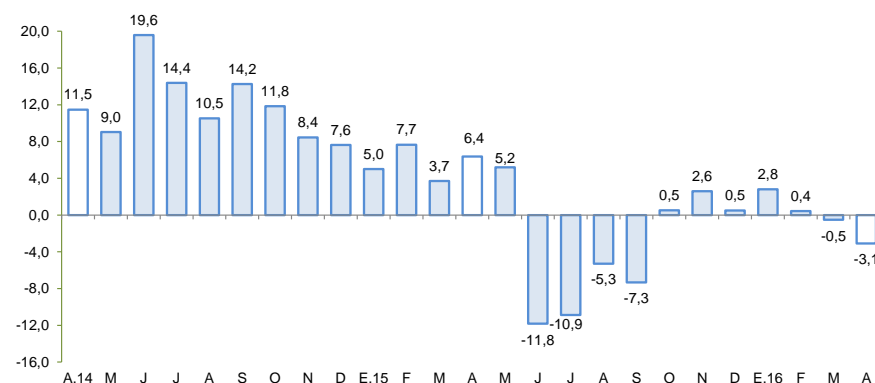

Fuente: SBS.

La inversión pública disminuyó 8,6 por ciento en abril, por la menor ejecución a nivel del Gobierno Nacional y Regional.

Ejecución del Presupuesto de Inversiones 1/ 2/ (En millones de nuevos soles)

	Abril			Enero - Abril		
	2 015	2 016	Var %real	2 015	2 016	Var %real
Gobierno Nacional	15,8	7,2	-56,1	30,6	27,9	-12,7
Gobierno Regional	3,6	2,4	-36,1	12,1	31,1	147,0
Gobiernos locales	14,6	22,7	49,9	50,2	68,1	29,8
Inversión Pública	34,0	32,3	-8,6	93,0	127,1	31,0

1/ Información actualizada al 30 de abril de 2016.

2/ Comprende la adquisición de activos no financieros.

Fuente: Ministerio de Economía y Finanzas.

Elaboración: BCRP, Sucursal Huancayo. Departamento de Estudios Económicos.

Crecimiento de la Ejecución del Presupuesto de Inversiones (Var.% real)

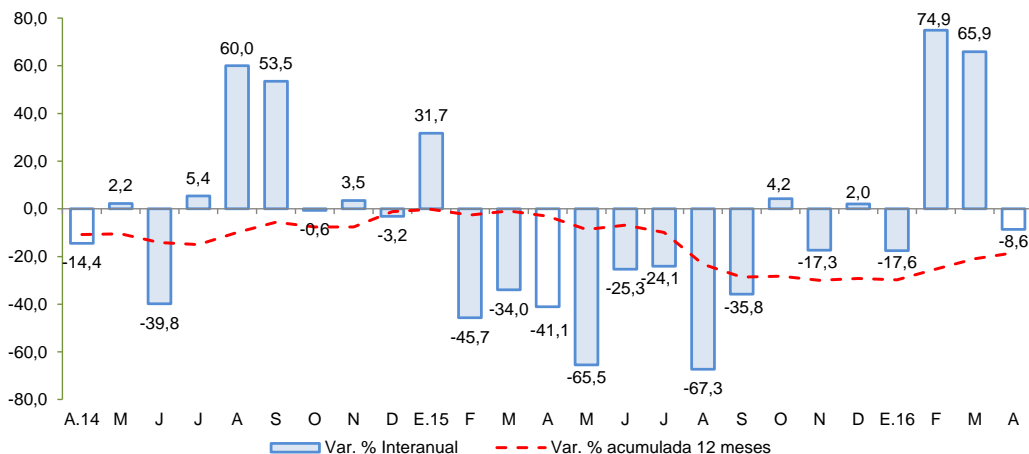

Fuente: MEF

- La **inversión pública** correspondiente a los tres niveles de gobierno totalizó en el cuarto mes del año S/ 32,3 millones siendo menor en 8,6 por ciento con relación a abril del año pasado, debido a la menor ejecución del Gobierno Nacional (-56,1 por ciento) y Regional (-36,1 por ciento). En el periodo de enero a abril, la inversión pública sumó S/ 127,1 millones, mayor en 31,0 por ciento respecto al 2015, debido a la mayor ejecución del Gobierno Regional (147,0 por ciento) como de los municipios (29,8 por ciento). Es de precisar que, el presupuesto institucional modificado (PIM) para el 2016 es de S/ 761,7 millones ejecutándose sólo el 16,7 por ciento. Asimismo, en el mismo periodo acumulado, la inversión se orientó principalmente a Transporte, Saneamiento, Educación y Turismo, los que en conjunto representaron el 69,1 por ciento del total ejecutado. Por nivel de gobierno, los municipios registraron el mayor desembolso en inversiones con una participación de 53,6 por ciento.

- Entre los **principales proyectos** de inversión pública que se vienen ejecutando destacan: instalación del servicio de readaptación social en el nuevo establecimiento penitenciario de Ica, distrito de Santiago, provincia de Ica, con un presupuesto de S/ 173,2 millones para el 2016; Creación del servicio educativo especializado para alumnos del 2do grado de secundaria de educación básica regular con alto desempeño académico del departamento de Ica, con un presupuesto de S/ 43,8 millones; Mejoramiento de los servicios turísticos del Circuito Norte de la Reserva Nacional de Paracas, en la provincia de Pisco, con un presupuesto de S/ 16,5 millones; Instalación e implementación de medidas de prevención para el control de desbordes e inundaciones del río Pisco con un presupuesto de S/ 13,3 millones; y Mejoramiento del servicio de readaptación social en el establecimiento penitenciario de Chincha con un presupuesto de S/ 12,5 para el presente año.