



Ica: Síntesis de Actividad Económica - Marzo 2016 -

**Departamento de Estudios Económicos
Sucursal Huancayo**

Lunes, 18 de julio de 2016

El Banco Central de Reserva del Perú (BCRP) ha considerado presentar un conjunto de indicadores sectoriales de actividad económica con la finalidad de poder realizar el seguimiento del desempeño de la economía departamental. Para el sector real, se ha utilizado el Valor Bruto de Producción a precios del año 2007 para los sectores disponibles. Cabe señalar que a partir de enero 2014, el Instituto Nacional de Estadística (INEI) ha realizado el cambio de año base (de 1994 a 2007) para la construcción del Producto Bruto Interno (PBI) nacional, estando en elaboración la desagregación departamental. En la medida que se publique referida información, el BCRP volvería a elaborar para cada departamento un indicador agregado de actividad económica.

En cuanto a la actividad primaria, en el tercer mes del año se observó resultados mixtos. Así el sector agropecuario creció en 4,6 por ciento, mientras que la minería y la pesca cayeron en 4,3 y 11,6 por ciento, respectivamente.

Crecimiento de la producción agropecuaria 1/

(Var.% real respecto a similar mes del año anterior)

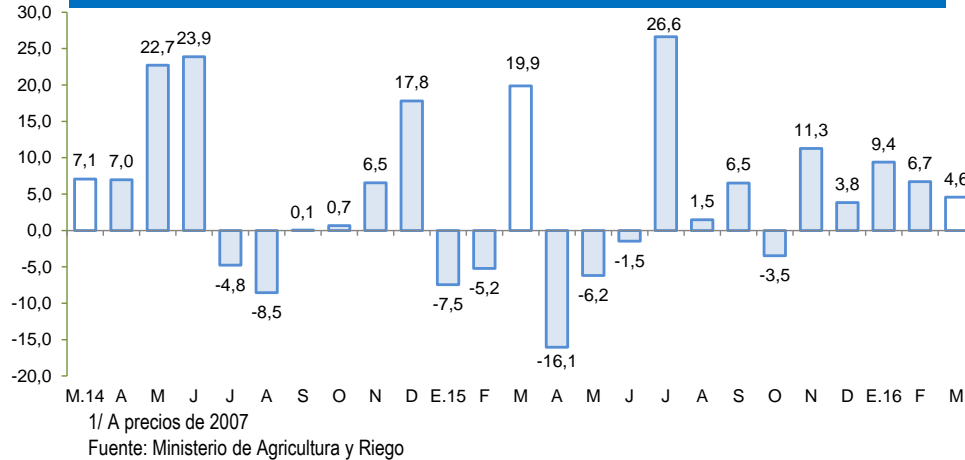

Crecimiento de la producción minera 1/

(Var.% real respecto a similar mes del año anterior)

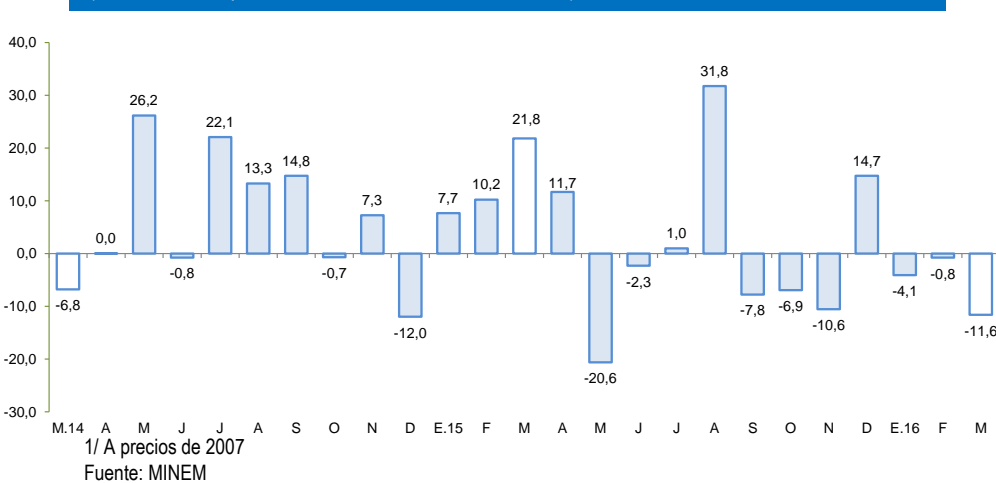

Actividad Primaria

- El **sector agropecuario** creció 4,6 por ciento interanual en marzo, debido a la mayor producción agrícola (1,2 por ciento) y pecuaria (12,4 por ciento). En el primer caso, destacó el incremento de la producción de espárrago (15,9 por ciento), algodón (100,8 por ciento), maíz amarillo duro (47,8 por ciento) y pprika (50,6 por ciento); mientras que en el segundo grupo el incremento obedeci a la superior produccin de huevo (14,4 por ciento) y carne de ave (10,4 por ciento).
- La **actividad pesquera** cay 4,3 por ciento interanual en marzo, por la menor pesca para consumo humano indirecto (-8,7 por ciento) y directo (-3,5 por ciento), estando en ambos casos influenciado por el Fenmeno del Nio.
- La **actividad minera** cay 11,6 por ciento interanual en marzo, por la menor extraccin de metales bsicos como hierro (-14,5 por ciento), plata (-2,4 por ciento), oro (-37,3 por ciento) y zinc (-14,1 por ciento).

En cuanto a los otros indicadores de actividad económica, destacó el crecimiento de los arribos a los establecimientos de hospedaje (24,6 por ciento) y de la inversión pública (65,9 por ciento), mientras que disminuyó la producción industrial primaria (-1,4 por ciento) y el saldo del crédito total (-0,9 por ciento).

- La **actividad manufacturera primaria** disminuyó 1,4 por ciento, con relación a febrero de 2016, debido a la menor producción de hidrocarburos líquidos (-1,6 por ciento).
- Los **arribos a los establecimientos de hospedaje** en marzo de 2016, crecieron en 24,6 por ciento respecto de similar mes del año previo, por la mayor afluencia de turistas nacionales (26,0 por ciento) y extranjeros (15,3 por ciento).
- El **crédito directo total** en la región (S/ 3 953 millones) disminuyó 0,9 por ciento con relación a marzo de 2015. Los créditos de consumo registraron un crecimiento de 6,9 por ciento, mientras que los hipotecarios cayeron en 8,1 por ciento.
- Por su parte, la **inversión pública** (S/ 45,2 millones) aumentó 65,9 por ciento, ante la expansión en la ejecución en todos los niveles de gobierno. En cuanto a los proyectos de inversión pública con mayor desembolso en el mes, destacaron: Ampliación y mejoramiento del sistema de abastecimiento de agua potable de la ciudad de Ica (S/ 7,3 millones); Construcción de pistas y veredas en la urbanización Lotización La Esperanza del distrito de Pisco (S/ 1,5 millones); Mejoramiento del servicio de transitabilidad vehicular y peatonal de las calles Manuel Pardo y Almirante Miguel Grau del sector Pisco Playa Norte, distrito de Pisco (S/ 1,4 millones); y Mejoramiento de pistas y veredas en la urbanización Santa Rosa del Palmar I y II etapa en la provincia de Ica (S/ 1,2 millones).

Otros indicadores de actividad económica

(Variación % respecto a similar mes del año anterior)

	Oct. 15	Nov. 15	Dic. 15	Ene. 16	Feb. 16	Mar. 16
Producción industrial primaria 1/	↓ -10,2	↑ 4,4	↑ 10,4	↓ -38,0	↓ -13,4	↓ -1,4
Arribos a los establec. de hospedaje	↑ 1,3	↓ -17,1	↓ -5,0	↑ 6,1	↑ 1,7	↑ 24,6
Crédito total 2/	↑ 2,7	↑ 3,0	↑ 1,2	↑ 0,7	↓ -0,6	↓ -0,9
Crédito de consumo 2/	↑ 12,2	↑ 12,4	↑ 12,6	↑ 12,3	↑ 6,9	↑ 6,9
Crédito hipotecario 2/	↑ 8,3	↑ 7,8	↑ 8,0	↑ 7,8	↓ -9,6	↓ -8,1
Inversión pública 2/	↑ 4,2	↓ -17,3	↑ 2,0	↓ -17,6	↑ 74,9	↑ 65,9

1/ En términos reales.

2/ En términos nominales.

Fuentes: BCRP - Sucursal Huancayo, MINEM, PRODUCE, MINCETUR, SBS y MEF.

Los proyectos de inversión previstos en los sectores minero, transportes, energético, inmobiliario y retail suman un total de US\$ 2 851 millones.

- En [minería](#), la empresa **Shougang Hierro Perú**, viene efectuando la ampliación de su mina de hierro en el distrito de San Juan de Marcona, provincia de Nazca, con una inversión de US\$ 1 500 millones. Asimismo la empresa **Marcobre**, tiene a su cargo el proyecto cuprífero Mina Justa en el distrito de San Juan de Marcona, con una inversión de US\$ 744 millones, proveyéndose iniciar el desarrollo de la mina el 2018 y la operación desde el 2020. La producción anual se estima en 110 mil toneladas métricas finas de cobre.
- En cuanto a [transportes](#) el **Consortio Terminal Portuario Paracas**, ganador de la concesión por 30 años del puerto General San Martín de Pisco, invertirá US\$ 220 millones en la construcción y reconstrucción de los muelles, almacenes, patios de depósitos de mercancía, dragado, entre otros. Se espera que el puerto iniciará operaciones el 2017. De otro lado, **Aeropuertos del Perú**, está culminando la renovación del Aeropuerto Internacional de Pisco, el cual estaría demandando una inversión de US\$ 52 millones,.
- Respecto a lo [energético](#), la empresa **Generación Eléctrica Las Salinas**, obtuvo la aprobación de su estudio de impacto ambiental para su proyecto eólico Samaca, en el distrito de Santiago, provincia de Ica, considerándose una inversión de US\$ 287 millones, que se invertirán principalmente en la compra de los aerogeneradores, obras civiles e infraestructura de las líneas de transmisión, redes subterráneas y subestaciones. La construcción comenzaría a fines del 2015 y la operación se iniciaría a partir del 2018.
- En el [sector inmobiliario](#), la empresa **Custer** viene desarrollando un proyecto denominado Condominio de Playa Oasis Bahía Paracas, la cual se encontraría lista en su primera etapa a fines del 2015. Al respecto, en esta primera parte se planea totalizar una inversión de US\$ 48 millones, en un total de 20 hectáreas y 181 lotes para venta, mientras que la segunda y tercera, que se desarrollarán posteriormente, constará de 115 lotes.

El sector agropecuario aumentó 4,6 por ciento interanual en marzo, por la mayor producción agrícola (1,2 por ciento) y pecuaria (12,4 por ciento). Del mismo modo, en el primer trimestre, el sector mostró un crecimiento de 6,9 por ciento, sustentado en el avance del sub sector agrícola y pecuario.

Producción de principales productos agropecuarios 1/ (En toneladas)

Subsectores	Estructura Porcentual 2014 2/	Marzo			Enero - Marzo				
		2015	2016	Var.% Contribución al crecimiento 3/	2015	2016	Var.% Contribución al crecimiento 3/		
PRODUCCIÓN AGRÍCOLA	66,8			1,2	0,8		5,3	3,6	
Orientado al mercado externo y agroindustria 2/	57,1			2,5	1,6		5,7	3,7	
Espárrago	19,2	11 670	13 523	15,9	2,8	32 787	37 774	15,2	2,6
Uva	11,5	44 518	39 169	-12,0	-3,7	120 079	125 146	4,2	1,2
Algodón 1/	6,6	2 732	5 487	100,8	3,4	7 901	8 860	12,1	0,4
Tomate	3,9	13 706	4 679	-65,9	-3,1	45 261	32 325	-28,6	-1,6
Maíz amarillo duro	3,6	12 406	18 334	47,8	1,9	47 790	53 964	12,9	0,7
Cebolla cabeza amarilla	3,6	1 645	1 706	3,7	0,0	12 177	11 497	-5,6	-0,1
Páprika	2,6	383	577	50,6	0,6	389	772	98,5	0,4
Mandarina	2,3	1 899	2 907	53,1	0,4	2 819	3 777	34,0	0,1
Palto	2,3	2 925	2 755	-5,8	-0,1	4 010	3 796	-5,3	0,0
Alcachofa	1,5	0	0	-	0,0	0	0	-	0,0
Pallar grano seco	1,0	58	148	157,1	0,1	80	180	124,9	0,1
Tangelo	0,8	0	0	-	0,0	0	0	-	0,0
Pecano	0,6	0	0	-	0,0	0	0	-	0,0
Orientado al mercado interno 2/	9,6			-19,7	-0,8			-3,0	-0,1
Papa	2,1	24	126	414,3	0,0	75	183	144,7	0,0
Zapallo	0,9	4 629	1 214	-73,8	-0,7	8 231	5 516	-33,0	-0,2
Alfalfa	0,8	12 869	12 538	-2,6	0,0	39 379	38 774	-1,5	0,0
Maíz choclo	0,4	5	179	3598,6	0,0	5	179	3598,6	0,0
Camote	0,4	2 433	1 753	-28,0	-0,1	6 785	5 887	-13,2	-0,1
PRODUCCIÓN PECUARIA	33,2			12,4	3,8			10,2	3,3
Huevo	16,8	11 398	13 037	14,4	2,5	33 887	38 344	13,2	2,4
Carne de ave 4/	13,4	4 491	4 958	10,4	1,0	14 151	15 053	6,4	0,7
SECTOR AGROPECUARIO 1/	100,0			4,6	4,6			6,9	6,9

1/ Cifras preliminares.

2/ A precios de 2007

3/ En base a la estructura de similar periodo de 2014.

4/ Peso neto.

Fuente: Ministerio de Agricultura y Riego.

Elaboración: BCRP, Sucursal Huancayo. Departamento de Estudios Económicos.

El **subsector agrícola** aumentó 1,2 por ciento, debido a la mayor producción orientada al mercado externo (2,5 por ciento) debido al incremento observado en los cultivos como espárrago (15,9 por ciento), algodón (100,8 por ciento), maíz amarillo duro (47,8 por ciento) y páprika (50,6 por ciento), explicándose en espárrago por mayores rendimientos, mientras que en algodón y páprika debido al desfase en las siembras. De otro lado, en el periodo de enero a marzo, el sub sector aumentó en 5,3 por ciento, sustentándose también en la producción orientada al mercado externo y agroindustria (5,7 por ciento), en cultivos como espárrago (15,2 por ciento), uva (4,2 por ciento) y maíz amarillo duro (12,9 por ciento), en los dos últimos casos ante la mejora en los rendimientos promedio y mayores áreas cosechadas.

En cuanto al **subsector pecuario**, el incremento de 12,4 por ciento en el mes, obedeció a la mayor producción de huevo (14,4 por ciento) y carne de ave (10,4 por ciento). Del mismo modo, en el primer trimestre de 2016, aumentó tanto la producción de huevo (13,2 por ciento) y carne de ave (6,4 por ciento). Cabe destacar que, en cuanto a la participación en el VBP del sub sector, lideraron la producción de carne de ave (33,2 por ciento) y huevos (57,0 por ciento), por la actividad avícola intensiva de las granjas asentadas principalmente en la provincia de Chincha.

En marzo, la producción pesquera cayó 4,3 por ciento, por la menor extracción para consumo humano directo (-3,5 por ciento) e indirecto (-8,7 por ciento) como efecto del fenómeno de El Niño.

Producción Pesquera 1/

(Var. % real respecto al mismo periodo del año anterior)

Destino	Marzo			Enero - Marzo		
	2015	2016	Var. %2/	2015	2016	Var. %2/
Consumo Humano Directo			- 3,5			- 29,9
Fresco	1 729	2 442	41,3	6 757	5 751	- 14,9
Enlatado	194	87	- 55,0	716	277	- 61,3
Curado	671	415	- 38,2	2 880	1 140	- 60,4
Congelado	185	158	- 14,6	707	371	- 47,5
Consumo Humano Indirecto			- 8,7			480,3
Anchoveta	0	0	-	0	39 717	-
Otras especies	2 924	2 669	- 8,7	8 395	8 032	- 4,3
SECTOR PESCA 2/			- 4,3			34,2

1/ Cifras preliminares.

2/ A precios de 2007.

Fuente: Ministerio de la Producción y Dirección Regional de Producción de Ica.

Elaboración: BCRP, Sucursal Huancayo. Departamento de Estudios Económicos.

Cotización de la harina de pescado

(US\$/Tonelada – Hamburgo)

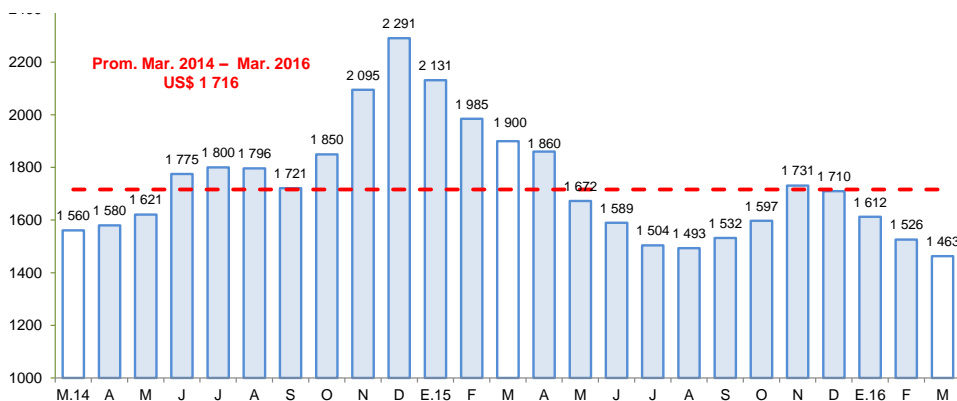

Fuente: Bloomberg.

- La **producción pesquera** cayó 4,3 por ciento en marzo respecto a similar mes de 2015, sustentado en la disminución de la pesca para consumo directo (-3,5 por ciento por ciento) como efecto de la reducción de en la descarga para la industria de congelado (-14,6 por ciento) y enlatado (-55,0 por ciento) añadiéndose la menor pesca para consumo humano indirecto (-8,7 por ciento) ante la disminución en la captura de otros especies diferentes a la anchoveta. Al respecto este comportamiento obedeció a las anomalías térmicas por el Fenómeno del niño. De otro lado, en el primer trimestre aumentó la pesca para consumo humano indirecto (480,3 por ciento), debido a que la segunda temporada de pesca que se estableció en noviembre del año pasado se extendió a casi todo el primer mes de 2016.

- El precio promedio de la harina de pescado en marzo fue de US\$ 1 463 por tonelada, nivel menor en 4,1 por ciento respecto al mes previo, y en 23,0 por ciento con relación a similar mes de 2015.

En marzo, la producción minera cayó 11,6 por ciento, principalmente por la menor producción de hierro (-14,5 por ciento), plata (-2,4 por ciento) y zinc (-14,1 por ciento).

Producción Minera 1/

(Var. % real respecto al mismo periodo del año anterior)

Mineral	Estructura Porcentual 2014 2/	Marzo				Enero - Marzo			
		2015	2016	Var.%	Contribución 3/	2015	2016	Var.%	Contribución 3/
Hierro (TMF)	39,2	892 665	763 356	-14,5	-6,6	2 284 965	2 095 967	-8,3	-3,5
Zinc (TMF)	33,7	17 983	15 449	-14,1	-4,7	52 226	45 748	-12,4	-4,4
Cobre (TMF)	20,5	2 908	2 911	0,1	0,0	9 360	10 782	15,2	2,4
Plata (Onzas troy)	3,4	359 566	350 823	-2,4	-0,1	992 555	987 314	-0,5	-0,0
Plomo (TMF)	2,6	1 707	1 744	2,1	0,1	4 916	4 515	-8,2	-0,2
Oro (Onzas troy)	0,5	1 188	746	-37,3	-0,3	2 388	1 917	-19,7	-0,1
SECTOR MINERÍA 2/	100,0			-11,6	-11,6			-5,8	-5,8

1/ Cifras preliminares.

2/ A precios de 2007.

3/ En base a la estructura porcentual de similar periodo de 2014.

Fuente: Ministerio de Energía y Minas.

Elaboración: BCRP, Sucursal Huancayo. Departamento de Estudios Económicos.

- La **producción minera** cayó 11,6 en marzo, debido a la menor producción de hierro (-14,5 por ciento), zinc (-14,1 por ciento), plata (-2,4 por ciento) y oro (-37,3 por ciento). Respecto al acumulado trimestral, el sector se contrajo en 5,8 por ciento, sustentándose principalmente en la disminución de hierro (-8,3 por ciento) y zinc (-12,4 por ciento), aunque fue contrarrestado parcialmente por la mayor extracción de cobre (15,2 por ciento).
- En términos de participación en el Valor Bruto de Producción (VBP) minero, en el 2016, destacó hierro con 41,0 por ciento, seguido de zinc y cobre con 32,6 y 19,5 por ciento, respectivamente.

Crecimiento de la producción minera 1/

(Var.% real respecto a similar mes del año anterior)

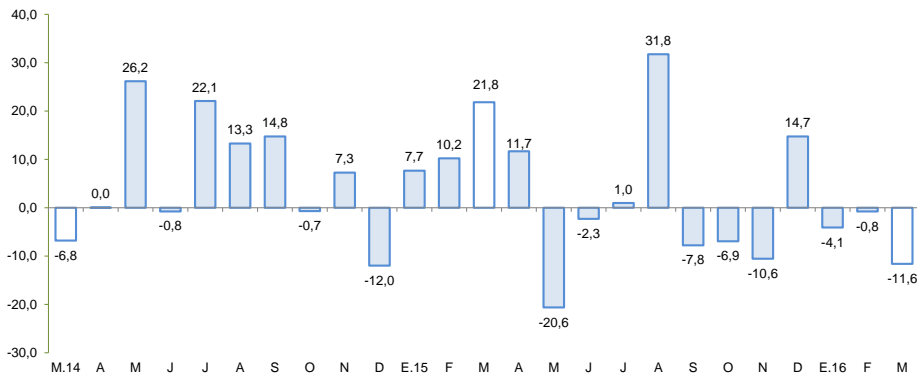

1/ A precios de 2007

Fuente: MINEM

Precio promedio de exportación de hierro

(US\$/Tonelada)

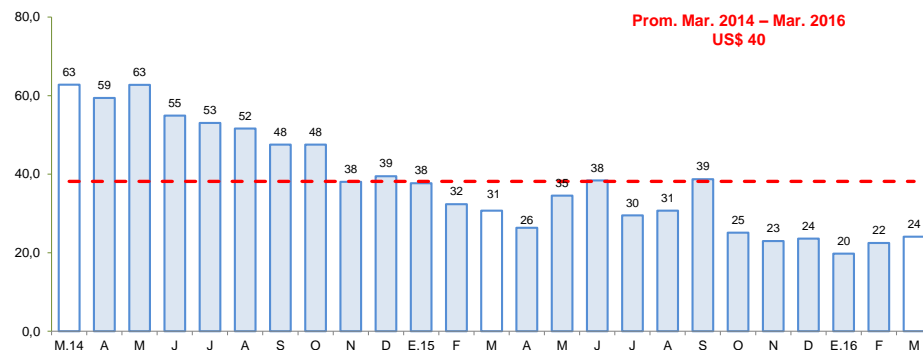

Fuente: BCRP

En el tercer mes del año, la producción manufacturera primaria se contrajo en 1,4 por ciento, por la menor producción de hidrocarburos líquidos.

Producción Manufacturera Primaria 1/

(Var. % real respecto al mismo periodo del año anterior)

Ramas de Actividad	Estructura porcentual 2014 2/	Marzo		Enero - Marzo	
		Var. %	Contribución 3/	Var. %	Contribución 3/
Refinación de Metales	9,2	1,1	0,1	-11,2	-0,9
Estaño refinado	9,2	1,1	0,1	-11,2	-0,9
Hidrocarburos líquidos	87,4	-1,6	-1,5	-19,8	-18,2
Glp	40,1	-1,8	-0,8	-18,9	-8,0
Gasolina	37,5	1,3	0,5	-19,2	-7,6
Diesel y fuel oil	9,8	-12,0	-1,2	-25,9	-2,6
Productos pesqueros	3,4	-	0,0	-	0,0
Harina de pescado	3,1	-	0,0	-	0,0
Aceite de pescado	0,3	-	0,0	-	0,0
Manufactura Primaria	100,0	-1,4	-1,4	-17,8	-17,8

1/ Cifras preliminares.

2/ A precios de 1994.

3/ En puntos porcentuales

Fuente: Ministerio de Energía y Minas, y Ministerio de la Producción.

Elaboración: BCRP, Sucursal Huancayo. Departamento de Estudios Económicos.

- El **procesamiento primario de recursos** cayó 1,4 por ciento, por la disminución de la producción de hidrocarburos líquidos (-1,6 por ciento) que no pudo ser contrarrestado con la mayor refinación de metales (1,1 por ciento). Entre enero y marzo el sub sector declinó en 17,8 por ciento, por la menor producción de estaño refinado (-11,2 por ciento) e hidrocarburos líquidos (-19,8 por ciento), puesto que se recuperó el procesamiento de productos pesqueros, como harina y aceite de pescado, toda vez que el año pasado no se registró captura alguna.

Crecimiento de la producción manufacturera primaria 1/

(Var. % real respecto a similar mes del año anterior)

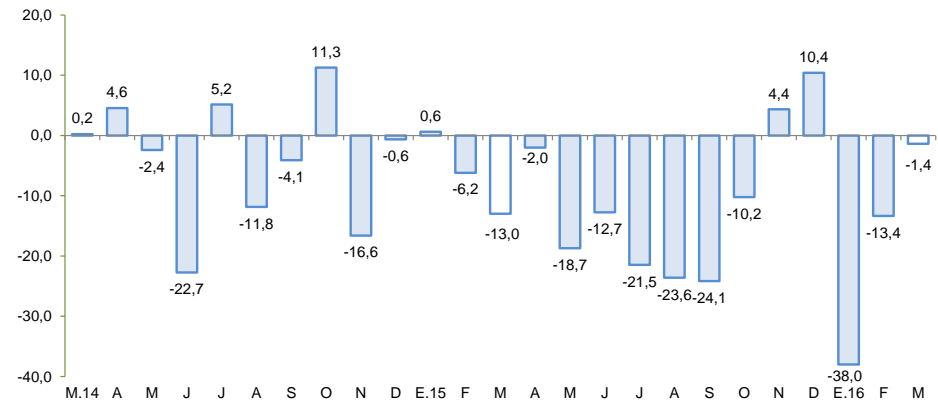

1/ A precios de 2007

Fuente: MINEM y PRODUCE.

En marzo, el crédito directo total en la región (S/ 3 953 millones) disminuyó 0,9 por ciento respecto de similar mes del año anterior, pero creció en 0,4 por ciento con relación al mes previo. Los créditos de consumo crecieron en 6,9 por ciento, mientras que los hipotecarios disminuyeron en 8,1 por ciento, en relación a marzo de 2015.

Ica: Crédito Directo (Saldos a fin de periodo)

	Saldos en millones de soles con TCF 1/		Tasa de crecimiento (%)	
	Feb-16	Mar-16	Mes	12 Meses
Banco de la Nación	118	118	0,7	4,3
Agrobanco	322	321	-0,4	14,3
Banca Múltiple	2 757	2 767	0,3	0,5
Instituciones No Bancarias	740	747	1,0	-11,1
Financieras	222	225	1,2	26,0
Cajas Municipales	506	511	1,0	13,2
Cajas Rurales	0	0	-	-100,0
Edpymes	11	11	-0,5	18,7
Arrendamiento Financiero	0	0	-	-
TOTAL	3 937	3 953	0,4	-0,9
Empresas	2 379	2 377	-0,1	-2,8
Personas	1 557	1 576	1,2	2,2
Consumo	1 128	1 137	0,9	6,9
Hipotecario	429	438	2,1	-8,1
MN	2 781	2 797	0,6	5,8
ME	1 156	1 156	0,0	-14,1
ME (Mill. US\$)	339	339	0,0	-14,1

1/ TCF = Tipo de Cambio Fijo

Fuente: SBS y AFP.

Elaboración: BCRP, Sucursal Huancayo. Departamento de Estudios Económicos.

- La **morosidad** de febrero alcanzó 4,6 por ciento, nivel similar respecto a lo observado hace doce meses. Los mayores ratios se registraron en las Edpymes (9,7 por ciento), principalmente en créditos de consumo y a la micro y pequeña empresa.

Ica: Crecimiento del crédito directo

(Var.% nominal con respecto a similar mes del año anterior)

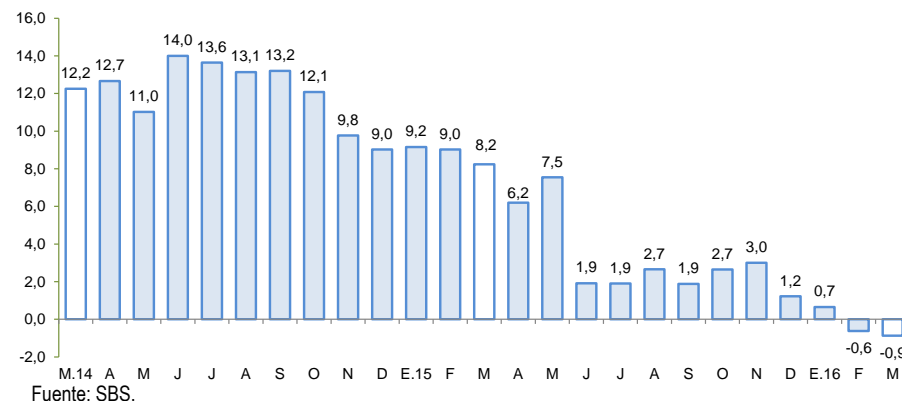

Ica: Tasa de morosidad 1/

(Porcentaje)

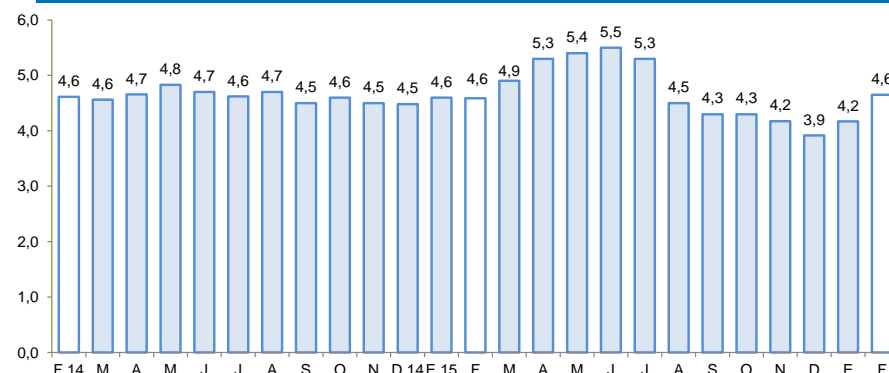

1/ Morosidad = (créditos vencidos + créditos en cobranza judicial) / colocaciones brutas.

Fuente: SBS.

Los depósitos (S/ 2 534 millones) disminuyeron en 0,5 por ciento respecto de marzo del año pasado, y en 0,7 por ciento con relación al mes previo. En el primer caso, decrecieron las captaciones a plazo (-11,7 por ciento) pese a que aumentaron a la vista (10,9 por ciento) y de ahorro (4,1 por ciento).

Ica: Depósitos (SalDOS a fin de periodo)

	SalDOS en millones de soles con TCF 1/		Tasa de crecimiento (%)	
	Feb-16	Mar-16	Mes	12 Meses
Banco de la Nación	311	299	-3,8	20,6
Banca Múltiple	1 651	1 645	-0,4	5,9
Instituciones No Bancarias	591	590	-0,2	-20,9
Financieras	17	17	1,1	128,3
Cajas Municipales	574	572	-0,2	41,7
Cajas Rurales	0	0	-	-100,0
TOTAL	2 553	2 534	-0,7	-0,5
Vista	674	644	-4,4	10,9
Ahorro	998	1 011	1,2	4,1
A plazo	881	879	-0,2	-11,7
MN	1 850	1 851	0,0	-0,5
ME	703	683	-2,8	-0,4
ME (Mill. US\$)	206	200	-2,8	-0,4

1/ TCF = Tipo de Cambio Fijo

Fuente: SBS y AFP.

Elaboración: BCRP, Sucursal Huancayo. Departamento de Estudios Económicos.

Ica: Crecimiento de los depósitos (Var.% nominal con respecto a similar mes del año anterior)

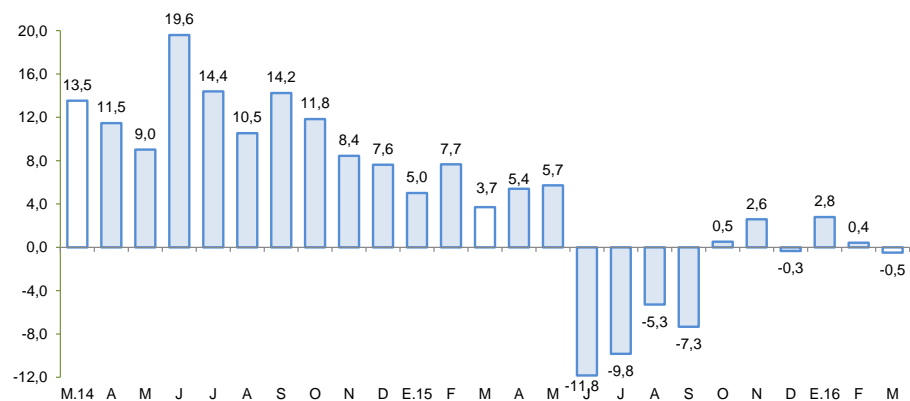

Fuente: SBS.

La inversión pública creció 65,9 por ciento en marzo, por la mayor ejecución en los tres niveles de gobierno.

Ejecución del Presupuesto de Inversiones 1/ 2/ (En millones de nuevos soles)

	Marzo			Enero - Marzo		
	2 015	2 016	Var %real	2 015	2 016	Var %real
Gobierno Nacional	5,3	13,1	137,3	14,8	20,7	33,7
Gobierno Regional	4,2	9,7	122,0	8,4	28,7	225,8
Gobiernos locales	16,7	22,4	29,2	35,7	45,4	21,8
Inversión Pública	26,1	45,2	65,9	58,9	94,8	53,9

1/ Información actualizada al 31 de marzo de 2016.

2/ Comprende la adquisición de activos no financieros.

Fuente: Ministerio de Economía y Finanzas.

Elaboración: BCRP, Sucursal Huancayo. Departamento de Estudios Económicos.

Crecimiento de la Ejecución del Presupuesto de Inversiones (Var.% real)

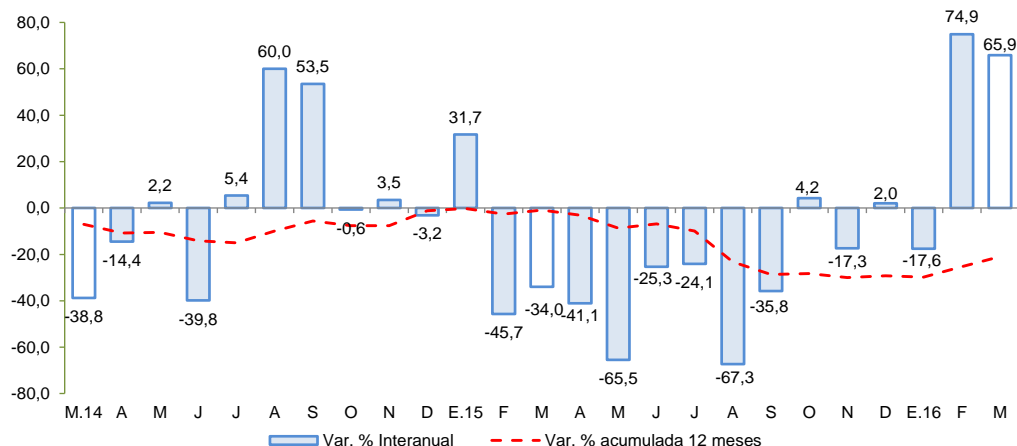

Fuente: MEF

- La **inversión pública** totalizó en el tercer mes del año S/ 45,2 millones siendo mayor en 65,9 por ciento con relación a marzo del año pasado, debido a la mayor ejecución en los tres niveles de gobierno. En el periodo de enero a marzo, la inversión pública sumó S/ 94,8 millones, mayor en 53,9 por ciento respecto al 2015, debido a la mayor ejecución del Gobierno Regional (225,8 por ciento) como de los municipios (21,8 por ciento). Es de precisar que, el presupuesto institucional modificado (PIM) para el 2016 es de S/ 769,1 millones ejecutándose sólo el 12,3 por ciento. Asimismo, en el mismo periodo trimestral, la inversión se orientó principalmente a Transporte, Saneamiento, Educación y Orden Público, los que en conjunto representaron el 74,7 por ciento del total ejecutado. Por nivel de gobierno, los municipios registraron el mayor desembolso en inversiones con una participación de 47,9 por ciento.

- Entre los **principales proyectos** de inversión pública que se vienen ejecutando destacan: Instalación del servicio de readaptación social en el nuevo establecimiento penitenciario de Ica, distrito de Santiago, provincia de Ica, con un presupuesto de S/ 210 millones para el 2016; Creación del servicio educativo especializado para alumnos del 2do grado de secundaria de educación básica regular con alto desempeño académico del departamento de Ica, con un presupuesto de S/ 43,8 millones; Ampliación y mejoramiento del sistema de abastecimiento de agua potable de la ciudad de Ica, provincia de Ica, con un presupuesto de S/ 38,0 millones; Instalación e implementación de medidas de prevención para el control de desbordes e inundaciones del río Pisco con un presupuesto de S/ 13,3 millones; y Mejoramiento del servicio de readaptación social en el establecimiento penitenciario de chincha con un presupuesto de S/ 12,5 para el presente año.