



Ica: Síntesis de Actividad Económica - Febrero 2016 -

**Departamento de Estudios Económicos
Sucursal Huancayo**

Miércoles, 11 de mayo de 2016

El Banco Central de Reserva del Perú (BCRP) ha considerado presentar un conjunto de indicadores sectoriales de actividad económica con la finalidad de poder realizar el seguimiento del desempeño de la economía departamental. Para el sector real, se ha utilizado el Valor Bruto de Producción a precios del año 2007 para los sectores disponibles. Cabe señalar que a partir de enero 2014, el Instituto Nacional de Estadística (INEI) ha realizado el cambio de año base (de 1994 a 2007) para la construcción del Producto Bruto Interno (PBI) nacional, estando en elaboración la desagregación departamental. En la medida que se publique referida información, el BCRP volvería a elaborar para cada departamento un indicador agregado de actividad económica.

En cuanto a la actividad primaria, en el segundo mes del año se observó resultados mixtos. Así el sector agropecuario creció en 6,0 por ciento, mientras que la minería cayó en 0,8 por ciento.

Crecimiento de la producción agropecuaria 1/

(Var.% real respecto a similar mes del año anterior)

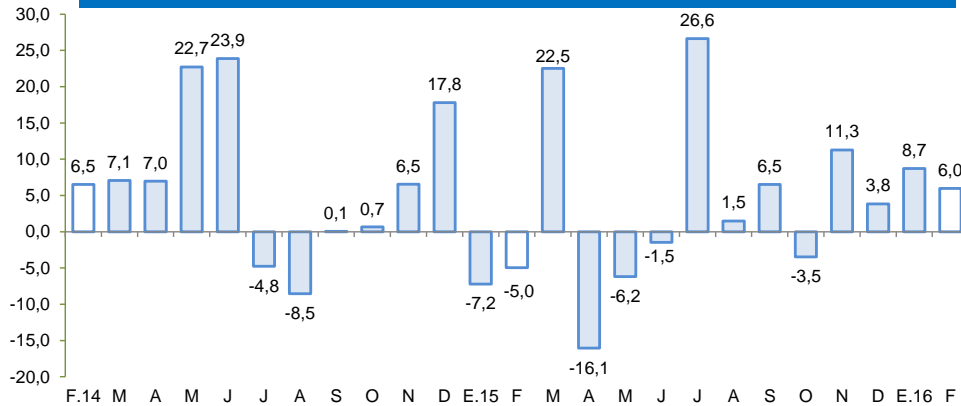

1/ A precios de 2007

Fuente: Ministerio de Agricultura y Riego

Crecimiento de la producción minera 1/

(Var.% real respecto a similar mes del año anterior)

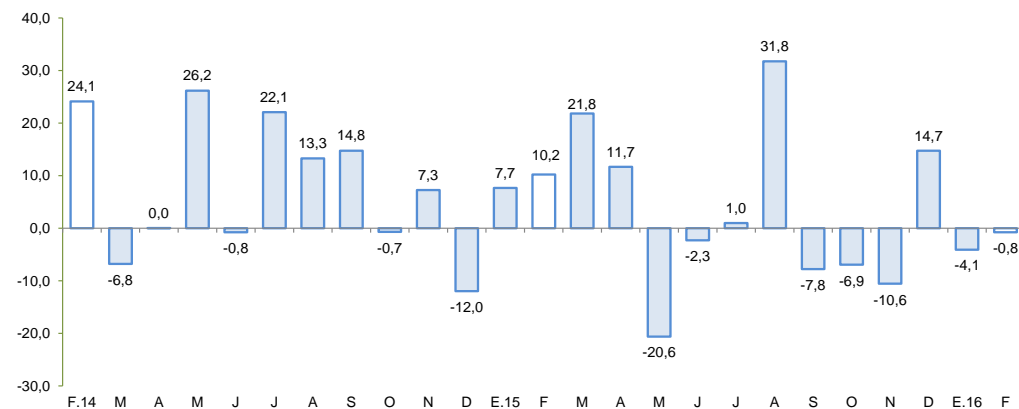

1/ A precios de 2007

Fuente: MINEM

Actividad Primaria

- El **sector agropecuario** creció 6,0 por ciento interanual en febrero, debido a la mayor producción agrícola (2,6 por ciento) y pecuaria (12,9 por ciento). En el primer caso, destacó el incremento de la producción de espárrago (14,7 por ciento), uva (9,5 por ciento), algodón (6,5 por ciento) y páprika (522,9 por ciento); mientras que en el segundo grupo el incremento obedeció a la superior producción de huevo (12,8 por ciento) y carne de ave (16,0 por ciento).
- La **actividad minera** cayó 0,8 por ciento interanual en febrero, por la menor extracción de metales básicos como hierro (-3,5 por ciento), plomo (-24,9 por ciento) y zinc (-16,0 por ciento).

En cuanto a los otros indicadores de actividad económica, destacó el crecimiento de la inversión pública (74,9 por ciento), mientras que disminuyó el saldo del crédito total (-0,6 por ciento).

- El **crédito directo total** en la región (S/ 3 937 millones) disminuyó 0,6 por ciento con relación a febrero de 2015. Los créditos de consumo registraron un crecimiento de 6,9 por ciento, mientras que los hipotecarios cayeron en 9,6 por ciento.
- Por su parte, la **inversión pública** (S/ 40,3 millones) aumentó 74,9 por ciento, ante la expansión en la ejecución del Gobierno Nacional y Regional. En cuanto a los proyectos de inversión pública con mayor desembolso en el mes, destacaron: Ampliación y mejoramiento del sistema de abastecimiento de agua potable de la ciudad de Ica (S/ 16,6 millones); Mejoramiento de los servicios turísticos del circuito norte de la Reserva Nacional de Paracas (S/ 3,1 millones); Mejoramiento del servicio de protección contra inundaciones del área urbana de la margen izquierda del río Ica, en los sectores Huasasquiche, Villa Valverde y Garganto, en el distrito de Los Aquijes, provincia de Ica (S/ 2,2 millones); Instalación de los sistema de agua potable y alcantarillado del distrito de Marcona, provincia de Nazca (S/ 1,3 millones); e Instalación de los servicios de agua potable y alcantarillado de los centros poblados urbanos y rurales en la zona sur este del distrito de Parcona, provincia de Ica (S/ 1,0 millones).

Otros indicadores de actividad económica

(Variación % respecto a similar mes del año anterior)

	Set.15	Oct. 15	Nov. 15	Dic. 15	Ene. 16	Feb. 16
Producción industrial primaria 1/	↓ -24,1	↓ -10,2	↑ 4,4	↑ 10,4	↓ -38,0	
Arribos a los establec. de hospedaje	↓ -2,2	↑ 1,3	↓ -17,1	↓ -5,0		
Crédito total 2/	↑ 1,9	↑ 2,6	↑ 3,0	↑ 2,7	↑ 0,7	↓ -0,6
Crédito de consumo 2/	↑ 11,8	↑ 12,2	↑ 12,3	↑ 12,6	↑ 12,3	↑ 6,9
Crédito hipotecario 2/	↑ 8,6	↑ 8,3	↑ 7,8	↑ 8,0	↑ 7,8	↓ -9,6
Inversión pública 2/	↓ -35,8	↑ 4,2	↓ -17,3	↑ 5,1	↓ -17,6	↑ 74,9

1/ En términos reales.

2/ En términos nominales.

Fuentes: BCRP - Sucursal Huancayo, MINEM, PRODUCE, MINCETUR, SBS y MEF.

Los proyectos de inversión previstos en los sectores minero, transportes, energético, inmobiliario y retail suman un total de US\$ 3 090 millones.

- En minería, la empresa **Shougang Hierro Perú**, viene efectuando la ampliación de su mina de hierro en el distrito de San Juan de Marcona, provincia de Nazca, con una inversión de US\$ 1 500 millones. Asimismo la compañía minera **Shouxin Perú**, esta desarrollando el proyecto de explotación de relaves polimetálicos con una inversión de US\$ 239 millones; mientras que la empresa **Marcobre**, tiene a su cargo el proyecto cuprífero Mina Justa en el distrito de San Juan de Marcona, con una inversión de US\$ 744 millones, proveyéndose iniciar operaciones el 2019 con una producción anual de 110 mil toneladas métricas finas de cobre.
- En cuanto a transportes el **Consorcio Terminal Portuario Paracas**, ganador de la concesión por 30 años del puerto General San Martín de Pisco, invertirá US\$ 220 millones en la construcción y reconstrucción de los muelles, almacenes, patios de depósitos de mercancía, dragado, entre otros. Se espera que el puerto iniciará operaciones el 2017. De otro lado, **Aeropuertos del Perú**, está culminando la renovación del Aeropuerto Internacional de Pisco, el cual estaría demandando una inversión de US\$ 52 millones,.
- Respecto a lo energético, la empresa **Generación Eléctrica Las Salinas**, obtuvo la aprobación de su estudio de impacto ambiental para su proyecto eólico Samaca, en el distrito de Santiago, provincia de Ica, considerándose una inversión de US\$ 287 millones, que se invertirán principalmente en la compra de los aerogeneradores, obras civiles e infraestructura de las líneas de transmisión, redes subterráneas y subestaciones. La construcción comenzaría a fines del 2015 y la operación se iniciaría a partir del 2018.
- En el sector inmobiliario, la empresa **Custer** viene desarrollando un proyecto denominado Condominio de Playa Oasis Bahía Paracas, la cual se encontraría lista en su primera etapa a fines del 2015. Al respecto, en esta primera parte se planea totalizar una inversión de US\$ 48 millones, en un total de 20 hectáreas y 181 lotes para venta, mientras que la segunda y tercera, que se desarrollarán posteriormente, constará de 115 lotes.

El sector agropecuario aumentó 6,0 por ciento interanual en febrero, debido a la mayor producción de espárrago (14,7 por ciento), uva (9,5 por ciento), algodón (6,5 por ciento), huevo (12,8 por ciento) y carne de ave (16,0 por ciento).

Producción de principales productos agropecuarios 1/

(En toneladas)

Subsectores	Estructura Porcentual 2014 2/	Febrero				Enero - Febrero			
		2015	2016	Var.%	Contribución al crecimiento 3/	2015	2016	Var.%	Contribución al crecimiento 3/
PRODUCCIÓN AGRÍCOLA	66,8			2,6	1,7			6,6	4,4
Orientado al mercado externo									
y agroindustria 2/	57,1			2,7	1,7			6,7	4,2
Espárrago	19,2	8 520	9 775	14,7	2,1	21 116	24 065	14,0	2,4
Uva	11,5	36 038	39 468	9,5	2,7	75 562	85 869	13,6	3,9
Algodón 1/	6,6	2 082	2 218	6,5	0,2	5 169	3 373	-34,7	-1,2
Tomate	3,9	18 037	12 635	-30,0	-2,1	31 555	26 632	-15,6	-0,9
Maíz amarillo duro	3,6	22 572	20 546	-9,0	-0,7	35 384	34 518	-2,4	-0,1
Cebolla cabeza amarilla	3,6	4 463	3 406	-23,7	-0,3	10 532	9 791	-7,0	-0,1
Páprika	2,6	6	38	522,9	0,1	6	196	3147,5	0,3
Mandarina	2,3	920	762	-17,2	-0,1	920	870	-5,4	0,0
Palto	2,3	1 084	1 041	-4,0	0,0	1 084	1 041	-4,0	0,0
Alcachofa	1,5	0	0	-	0,0	0	0	-	0,0
Pallar grano seco	1,0	17	18	6,9	0,0	22	29	28,2	0,0
Tangelo	0,8	0	0	-	0,0	0	0	-	0,0
Pecano	0,6	0	0	-	0,0	0	0	-	0,0
Orientado al mercado interno 2/	9,6			1,3	0,0			5,3	0,2
Papa	2,1	50	57	13,5	0,0	50	57	13,5	0,0
Zapallo	0,9	1 905	1 576	-17,3	-0,1	3 602	3 343	-7,2	0,0
Alfalfa	0,8	13 111	12 581	-4,0	0,0	26 510	26 174	-1,3	0,0
Maíz choclo	0,4	0	0	-	0,0	0	0	-	0,0
Camote	0,4	2 835	2 591	-8,6	-0,1	4 352	4 134	-5,0	0,0
PRODUCCIÓN PECUARIA	33,2			12,9	4,2			9,0	3,0
Huevo	16,8	11 252	12 695	12,8	2,4	22 489	25 308	12,5	2,3
Carne de ave 4/	13,4	4 162	4 827	16,0	1,7	9 878	10 284	4,1	0,5
SECTOR AGROPECUARIO 1/	100,0			6,0	6,0			7,4	7,4

1/ Cifras preliminares.

2/ A precios de 2007

3/ En base a la estructura de similar periodo de 2015.

4/ Peso neto.

Fuente: Ministerio de Agricultura y Riego.

Elaboración: BCRP, Sucursal Huancayo. Departamento de Estudios Económicos.

- El **subsector agrícola** aumentó 2,6 por ciento, debido a la mayor producción orientada al mercado externo (2,7 por ciento) ante el incremento observado en los cultivos como espárrago (14,7 por ciento), uva (9,5 por ciento), algodón (6,5 por ciento) y p  prika (522,9 por ciento), explic  ndose en esp  rrago por mayores rendimientos, uva debido al incremento de los rendimientos promedios e ingreso de nuevas   reas sembradas a su fase de producci  n, mientras que algod  n y p  prika se sustentaron por un desfase en las siembras. De otro lado, en el periodo de enero a febrero, el sub sector aument   en 6,6 por ciento, sustent  ndose tambi  n en la producci  n orientada al mercado externo y agroindustria (6,7 por ciento), en cultivos como esp  rrago (14,0 por ciento), uva (13,6 por ciento) y pallar grano seco (28,2 por ciento), ante la mejora en los rendimientos promedio y mayores   reas cosechadas en el caso de uva y pallar.

- En cuanto al **subsector pecuario**, el incremento de 12,9 por ciento en el mes, obedeci   a la mayor producci  n de huevo (12,8 por ciento) y carne de ave (16,0 por ciento). Del mismo modo, en el primer bimestre del 2016, aument   tanto la producci  n de huevo (12,5 por ciento) y carne de ave (4,1 por ciento). Cabe destacar que, en cuanto a la participaci  n en el VBP del sub sector, lideraron la producci  n de carne de ave (34,1 por ciento) y huevos (56,5 por ciento), por la actividad av  cola intensiva de las granjas asentadas principalmente en la provincia de Chincha.

En enero, la producción pesquera creció 109,3 por ciento, por la mayor extracción para consumo humano indirecto (1 754,6 por ciento) como resultado de un efecto base, toda vez que en similar mes del año pasado la pesca de anchoveta se encontraba en veda.

Producción Pesquera 1/

(Var. % real respecto al mismo periodo del año anterior)

Destino	Enero		
	2015	2016	Var. %2/
Consumo Humano Directo			- 58,0
Fresco	2 729	1 269	- 53,5
Enlatado	252	131	- 47,9
Curado	1 207	367	- 69,6
Congelado	275	82	- 70,2
Consumo Humano Indirecto			1 754,6
Anchoveta	0	39 717	-
Otras especies	2 324	2 418	4,0
SECTOR PESCA 2/			109,3

1/ Cifras preliminares.

2/ A precios de 2007.

Fuente: Ministerio de la Producción y Dirección Regional de Producción de Ica.

Elaboración: BCRP, Sucursal Huancayo. Departamento de Estudios Económicos.

- La **producción pesquera** creció 109,3 por ciento en enero respecto a similar mes de 2015, sustentado en el incremento de la pesca para consumo indirecto (1 754,6 por ciento) ante el levantamiento de la pesca de anchoveta para la industria de harina y aceite de pescado. De otro lado, cayó la pesca para consumo humano directo (-58,0 por ciento), ante la menor presencia de especies de aguas frías por el incremento de la temperatura del mar, en fresco (-53,5 por ciento), curado (-69,6 por ciento) y enlatado (-47,9 por ciento).
- El precio promedio de la harina de pescado en enero fue de US\$ 1 612 por tonelada, nivel menor en 5,7 por ciento respecto al mes previo, y en 24,4 por ciento con relación a similar mes de 2015.

Cotización de la harina de pescado

(US\$/Tonelada – Hamburgo)

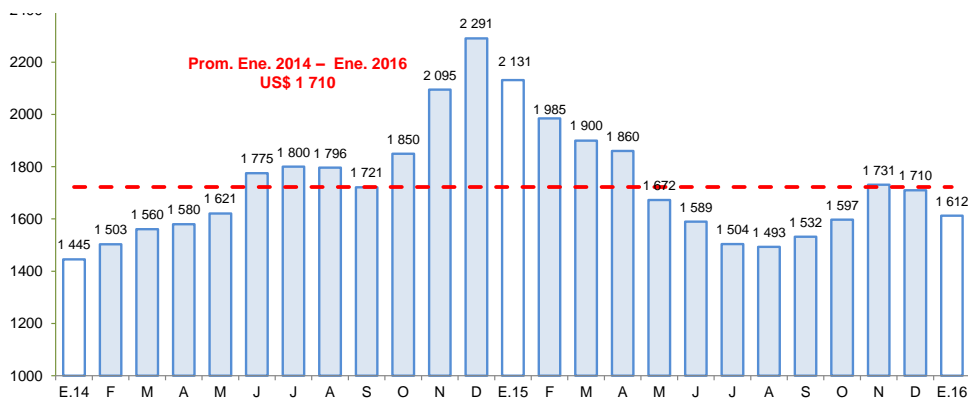

Fuente: Bloomberg.

En febrero, la producción minera creció cayó 0,8 por ciento, principalmente por la menor producción de hierro (-3,5 por ciento), plomo (-24,9 por ciento) y zinc (-16,0 por ciento).

Producción Minera 1/

(Var. % real respecto al mismo periodo del año anterior)

Mineral	Estructura Porcentual 2015 2/	Febrero				Enero - Febrero			
		2015	2016	Var.%	Contribución 3/	2015	2016	Var.%	Contribución 3/
Hierro (TMF)	39,2	659 292	636 212	-3,5	-1,3	1 392 300	1 332 611	-4,3	-1,7
Zinc (TMF)	33,7	18 481	15 529	-16,0	-6,3	34 244	30 299	-11,5	-4,1
Cobre (TMF)	20,5	2 871	4 233	47,5	7,3	6 452	7 871	22,0	3,8
Plata (Onzas troy)	3,4	296 242	315 982	6,7	0,2	632 989	636 491	0,6	0,0
Plomo (TMF)	2,6	1 671	1 255	-24,9	-0,7	3 209	2 771	-13,6	-0,4
Oro (Onzas troy)	0,5	761	748	-1,7	-0,0	1 200	1 172	-2,3	-0,0
SECTOR MINERÍA 2/	100,0			-0,8	-0,8			-2,4	-2,4

1/ Cifras preliminares.

2/ A precios de 2007.

3/ En base a la estructura porcentual de similar periodo de 2015.

Fuente: Ministerio de Energía y Minas.

Elaboración: BCRP, Sucursal Huancayo, Departamento de Estudios Económicos.

- La **producción minera** cayó 0,8 en febrero, debido a la menor producción de hierro (-3,5 por ciento), plomo (-24,9 por ciento) y zinc (-16,0 por ciento), no obstante a la mayor extracción de cobre (47,5 por ciento). Respecto al acumulado bimestral, el sector se contrajo en 2,4 por ciento, sustentándose principalmente en la disminución de hierro (-4,3 por ciento) y zinc (-11,5 por ciento).
- En términos de participación en el Valor Bruto de Producción (VBP) minero, en el 2016, destacó hierro con 39,3 por ciento, seguido de zinc y cobre con 32,6 y 21,5 por ciento, respectivamente.

Crecimiento de la producción minera 1/

(Var.% real respecto a similar mes del año anterior)

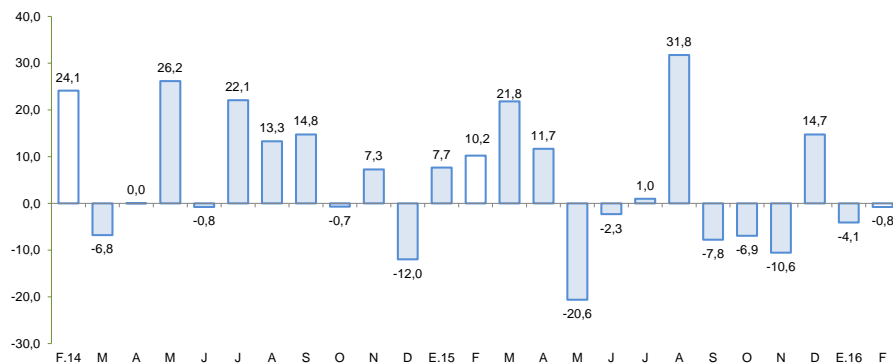

1/ A precios de 2007

Fuente: MINEM

Precio promedio de exportación de hierro

(US\$/Tonelada)

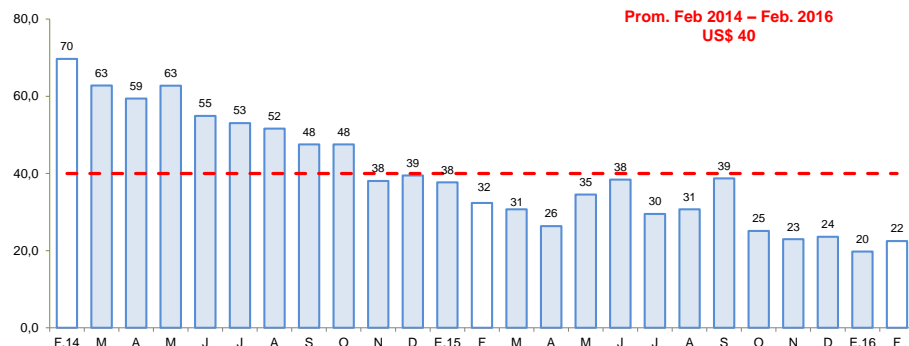

Fuente: BCRP

En el primer mes del año, la producción manufacturera primaria se contrajo en 38,0 por ciento.

Producción Manufacturera Primaria 1/

(Var. % real respecto al mismo periodo del año anterior)

Ramas de Actividad	Estructura porcentual 2013 2/	Enero	
		Var. %	Contribución 3/
Refinación de Metales	8,7	-14,7	-1,0
Estaño refinado	8,7	-14,7	-1,0
Hidrocarburos líquidos	87,5	-43,7	-40,7
Glp	40,1	-43,0	-18,2
Gasolina	38,2	-43,0	-17,5
Diesel y fuel oil	9,1	-48,8	-5,0
Productos pesqueros	3,8	-	3,7
Harina de pescado	3,4	-	0,0
Aceite de pescado	0,4	-	0,0
Manufactura Primaria	100,0	-38,0	-38,0

1/ Cifras preliminares.

2/ A precios de 1994.

3/ En puntos porcentuales

Fuente: Ministerio de Energía y Minas, y Ministerio de la Producción.

Elaboración: BCRP, Sucursal Huancayo. Departamento de Estudios Económicos

- El **procesamiento primario de recursos** cayó 38,0 por ciento, por la disminución producción de hidrocarburos líquidos (-43,7 por ciento) además de la menor refinación de metales (estaño) el cual se contrajo en 14,7 por ciento. Contrariamente aumentó el procesamiento de productos pesqueros, por la mayor pesca de anchoveta lo que incidió en el incremento de los volúmenes procesados de harina y aceite de pescado.

Crecimiento de la producción manufacturera primaria 1/

(Var. % real respecto a similar mes del año anterior)

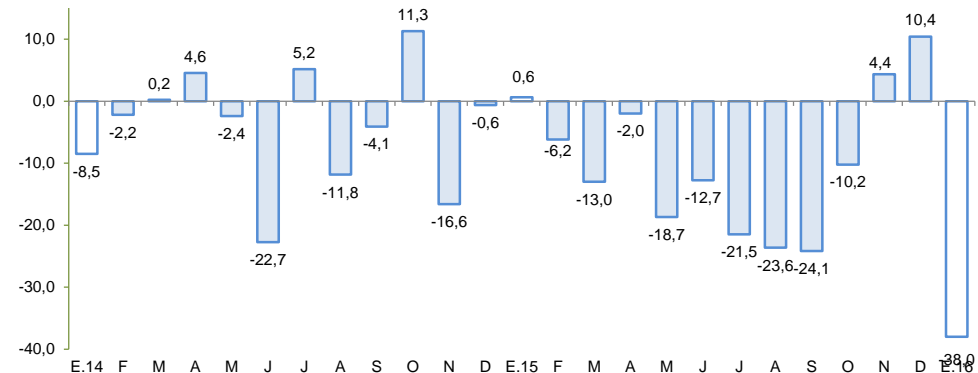

1/ A precios de 2007

Fuente: MINEM y PRODUCE.

En febrero, el crédito directo total en la región (S/ 3 937 millones) disminuyó 0,6 por ciento respecto de similar mes del año anterior, y en 0,9 por ciento con relación al mes previo. Los créditos de consumo crecieron en 6,9 por ciento, mientras que los hipotecarios disminuyeron en 9,6 por ciento.

Ica: Crédito Directo (Saldos a fin de periodo)

	Saldos en millones de nuevos soles		Tasa de crecimiento (%)	
	Ene-16	Feb-16	Mes	12 Meses
Banco de la Nación	116	118	1,2	4,1
Agrobanco	323	322	-0,2	17,5
Banca Múltiple	2 812	2 757	-2,0	1,9
Instituciones No Bancarias	719	740	2,8	-14,8
Financieras	206	222	7,9	5,4
Cajas Municipales	502	506	0,8	13,8
Cajas Rurales	0	0	-	-100,0
Edpymes	11	11	-2,2	22,8
Arrendamiento Financiero	0	0	-	-
TOTAL	3 971	3 937	-0,9	-0,6
Empresas	2 283	2 379	4,2	-2,1
Personas	1 688	1 557	-7,7	1,7
Consumo	1 177	1 128	-4,2	6,9
Hipotecario	510	429	-15,9	-9,6
MN	2 801	2 781	-0,7	8,3
ME	1 170	1 156	-1,3	-17,1
ME (Mill. US\$)	343	339	-1,3	-17,1

Fuente: SBS y AFP.

Elaboración: BCRP, Sucursal Huancayo. Departamento de Estudios Económicos.

- La **morosidad** de enero alcanzó 4,2 por ciento, nivel menor en 0,4 de punto porcentual respecto a similar mes de 2015. Los mayores ratios se registraron en las Edpymes (9,4 por ciento), principalmente en créditos de consumo y a la micro y pequeña empresa.

Ica: Crecimiento del crédito directo

(Var.% nominal con respecto a similar mes del año anterior)

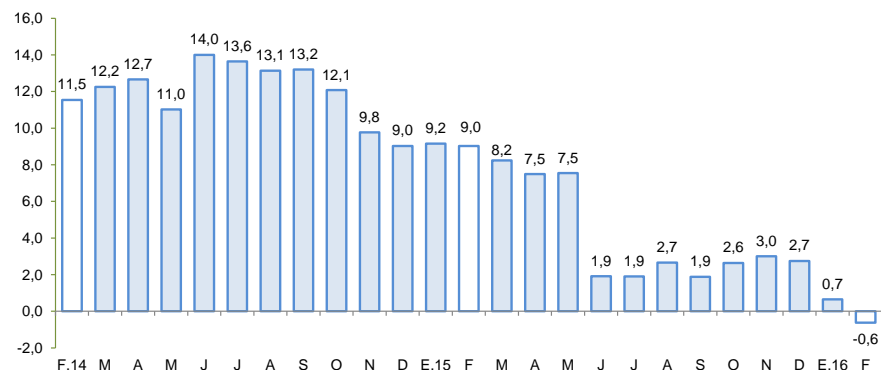

Fuente: SBS.

Ica: Tasa de morosidad 1/

(Porcentaje)

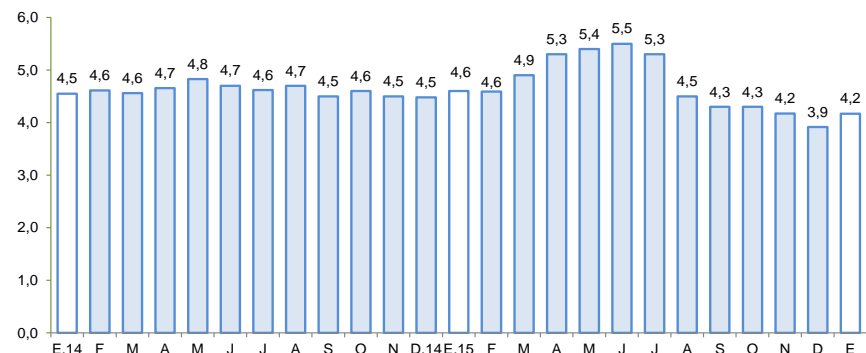

1/ Morosidad = (créditos vencidos + créditos en cobranza judicial) / colocaciones brutas.

Fuente: SBS.

Los depósitos (S/ 2 553 millones) aumentaron en 0,4 por ciento respecto de febrero del año pasado, pero disminuyeron en 0,8 por ciento con relación al mes previo. En el primer caso, crecieron las captaciones a la vista (17,7 por ciento) y de ahorro (3,0 por ciento), lo que contrarrestó la disminución de a plazo (-12,0 por ciento).

Ica: Depósitos (Saldos a fin de periodo)

	Saldos en millones de nuevos soles		Tasa de crecimiento (%)	
	Ene-16	Feb-16	Mes	12 Meses
Banco de la Nación	315	311	-1,0	33,6
Banca Múltiple	1 672	1 651	-1,2	6,0
Instituciones No Bancarias	587	591	0,7	-21,3
Financieras	11	17	51,4	120,2
Cajas Municipales	575	574	-0,3	43,0
Cajas Rurales	0	0	-	-100,0
TOTAL	2 573	2 553	-0,8	0,4
Vista	663	674	1,6	17,7
Ahorro	1 029	998	-3,0	3,0
A plazo	880	881	0,1	-12,0
MN	1 877	1 850	-1,5	0,6
ME	695	703	1,1	0,0
ME (Mill. US\$)	204	206	1,1	0,0

Fuente: SBS y AFP.

Elaboración: BCRP, Sucursal Huancayo. Departamento de Estudios Económicos.

Ica: Crecimiento de los depósitos (Var.% nominal con respecto a similar mes del año anterior)

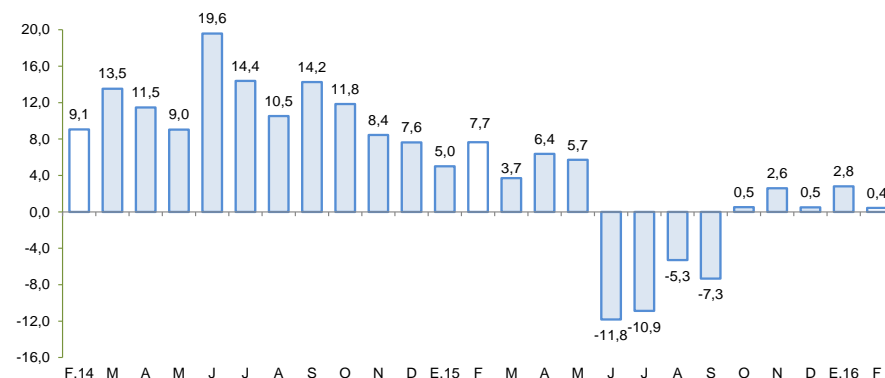

Fuente: SBS.

La inversión pública creció 74,9 por ciento en febrero, por la mayor ejecución a nivel del Gobierno Nacional y Regional.

Ejecución del Presupuesto de Inversiones 1/ 2/ (En millones de nuevos soles)

	Febrero			Enero - Febrero		
	2 015	2 016	Var % real	2 015	2 016	Var % real
Gobierno Nacional	2,5	5,7	118,3	9,5	7,6	-23,4
Gobierno Regional	4,0	18,7	351,7	4,2	19,0	328,0
Gobiernos locales	15,6	16,0	-2,1	19,0	23,0	15,3
Inversión Pública	22,1	40,3	74,9	32,8	49,6	44,5

1/ Información actualizada al 29 de febrero de 2016.

2/ Comprende la adquisición de activos no financieros.

Fuente: Ministerio de Economía y Finanzas.

Elaboración: BCRP, Sucursal Huancayo. Departamento de Estudios Económicos.

- La **inversión pública** totalizó en el segundo mes del año S/ 40,3 millones siendo mayor en 74,9 por ciento con relación a febrero del año pasado, debido a que la mayor ejecución a nivel del Gobierno Nacional y Regional (118,3 y 351,7 por ciento, respectivamente). En el periodo de enero a febrero, la inversión pública sumó S/ 49,6 millones, mayor en 44,5 por ciento respecto al 2015, debido a la mayor ejecución del Gobierno Regional (328,0 por ciento) como de los municipios (15,3 por ciento). Es de precisar que, el presupuesto institucional modificado (PIM) para el 2016 es de S/ 755,9 millones ejecutándose sólo el 6,6 por ciento. Asimismo, en el mismo periodo bimestral, la inversión se orientó principalmente a Turismo, Transporte, Saneamiento y Educación, los que en conjunto representaron el 70,0 por ciento del total ejecutado. Por nivel de gobierno, los municipios registraron el mayor desembolso en inversiones con una participación de 46,3 por ciento.

Crecimiento de la Ejecución del Presupuesto de Inversiones (Var.% real)

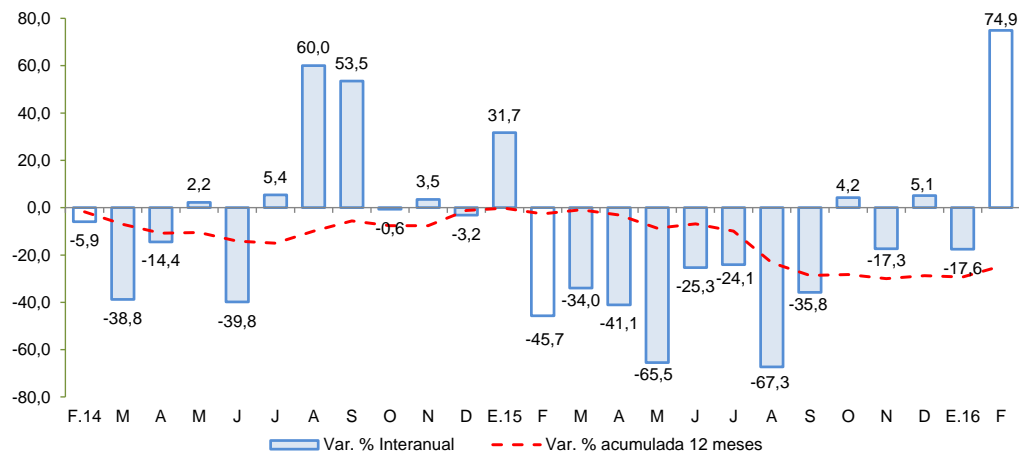

Fuente: MEF

- Entre los **principales proyectos** de inversión pública que se vienen ejecutando destacan: Instalación del servicio de readaptación social en el nuevo establecimiento penitenciario de Ica, distrito de Santiago, provincia de Ica, con un presupuesto de S/ 210 millones para el 2016; Creación del servicio educativo especializado para alumnos del 2do grado de secundaria de educación básica regular con alto desempeño académico del departamento de Ica, con un presupuesto de S/ 43,8 millones; Ampliación y mejoramiento del sistema de abastecimiento de agua potable de la ciudad de Ica, provincia de Ica, con un presupuesto de S/ 38,0 millones; Instalación e implementación de medidas de prevención para el control de desbordes e inundaciones del río Pisco con un presupuesto de S/ 13,3 millones; e Instalación e implementación de medidas de prevención para el control de desbordes e inundaciones del río Chíncha con un PIM de S/ 12,4 millones.